

学生国际交流项目



公派出国项目

2017 年国家留学基金资助出国留学人员 选派简章

第一章 选派计划和主要项目

第一条 2017 年计划选派各类国家公派留学人员 32500 名。

第二条 选派类别及留学期限

1. 高级研究学者：3-6 个月。

2. 访问学者：3-12 个月。

3. 博士后：6-24 个月。

4. 赴国外攻读博士学位研究生：一般为 36-48 个月，具体以留学目的国及院校学制或外方出具的录取通知书或邀请信为准。

5. 联合培养博士生（在国内攻读博士学位期间赴国外从事研究）：6-24 个月。

6. 赴国外攻读硕士学位研究生：12-24 个月，具体以留学目的国及院校学制或外方出具的录取通知书或邀请信为准。

7. 联合培养硕士生（在国内攻读硕士学位期间赴国外学习）：3-12 个月。

8. 赴国外攻读学士学位本科生：一般为 36-60 个月，具体以相关项目规定为准。

9. 本科插班生（在国内攻读学士学位期间赴国外学习、毕业设计或实习等）：3-12 个月。

第三条 主要项目

1. 国家公派高级研究学者、访问学者、博士后项目计划选派 3500 人。选派类别包括高级研究学者、访问学者和博士后。

2. 国家建设高水平大学公派研究生项目计划选派 9500 人，选派类别包括赴国外攻读博士学位研究生和联合培养博士生；博士生导师短期出国交流项目计划选派 500 人，选派类别为高级研究学者。

3. 国家公派硕士研究生项目计划选派 800 人，选派类别包括赴国外攻读硕士学位研究生和联合培养硕士生。

4. 优秀本科生国际交流项目计划选派 5000 人，选派类别为本科插班生。

5. 高校合作项目（青年骨干教师出国研修项目）计划选派 3900 人，选派类别包括访问学者和博士后。

6. 地方和行业部门合作项目计划选派 3400 人，其中西部地区人才培养特别项目及地方合作项目 2800 人，选派类别包括高级研究学者、访问学者和博士后；与行业部门合作项目 600 人。

7. 国际区域问题研究及外语高层次人才培养项目和政府互换奖学金项目计划选派 2300 人，选派类别包括访问学者、博士后、赴国外攻读博士学位研究生、联合培养博士生、赴国外攻读硕士



学位研究生、联合培养硕士生、赴国外攻读学士学位本科生和本科插班生。

8. 艺术类人才特别培养项目计划选派 300 人，选派类别包括访问学者、博士后、赴国外攻读博士学位研究生、联合培养博士生、赴国外攻读硕士学位研究生、联合培养硕士生和本科插班生。

9. 国外合作项目计划选派 3300 人。国外合作项目是指与外方机构签署协议并由中外双方联合评审、联合资助的项目，如国际组织实习项目、中美富布莱特项目、中英联合志奋领奖学金、中法蔡元培交流合作项目、中德学者短期合作交流项目等。

第二章 优先资助学科、专业领域

第四条 优先资助学科、专业领域主要为《国家中长期人才发展规划纲要（2010-2020 年）》确定的经济和社会发展重点领域，《国家中长期科学和技术发展规划纲要（2006-2020 年）》确定的重点领域、重大专项、前沿技术、基础研究，人文与社会科学领域，以及其他国家战略和重要行业发展急需领域。

第三章 资助内容

第五条 资助内容一般为一次往返国际旅费和资助期限内的奖学金（包括伙食费、住宿费、注册费、交通费、电话费、书籍资料费、医疗保险费、交际费、一次性安置费、签证延长费、零用费和学术活动补助费等）。对部分人员可提供学费资助。具体资助方式、资助标准等以录取文件为准。

第四章 申请条件

第六条 申请人基本条件

1. 热爱社会主义祖国，具有良好的思想品德和政治素质，无违法违纪记录。
2. 具有良好专业基础和发展潜力，在工作、学习中表现突出，具有学成回国为祖国建设服务的事业心和责任感。
3. 具有中华人民共和国国籍，不具有国外永久居留权。申请时应为高等学校、企事业单位、行政机关、科研机构的正式工作人员或在校学生，年龄满 18 周岁。
4. 身体健康，心理健康。
5. 符合国家留学基金资助出国留学外语条件及留学国家、留学单位的语言要求。
6. 符合申请项目的其他具体要求。

第七条 暂不受理以下人员的申请

1. 已获得国外全额奖学金资助。
2. 已获得国家公派留学资格且在有效期内。
3. 已申报国家公派出国留学项目尚未公布录取结果。
4. 曾获得国家公派留学资格，未经国家留学基金委批准擅自放弃且时间在 5 年以内，或经国家留学基金委批准放弃且时间在 2 年以内。

5. 曾享受国家留学基金资助出国留学、回国后服务尚不满五年。项目有特殊规定的，按相关规定执行。

第五章 选拔办法

第八条 遵循“公开、公平、公正”的原则，采取“个人申请，单位推荐，专家评审，择优录取”的方式进行选拔。

第九条 符合申请条件者，按规定程序和办法申请。国家留学基金管理委员会根据相关项目要求，组织专家评审，确定录取结果。申请人可登录国家公派留学管理信息平台（<http://apply.csc.edu.cn>）查询录取结果。录取通知发至申请人所在单位。

第十条 主要项目申请、录取时间

1. 国家公派高级研究学者、访问学者、博士后项目：1月5日-15日申请，3月下旬公布录取结果。

2. 国家建设高水平大学公派研究生项目：3月20日-4月5日申请，5月公布录取结果（部分中外合作协议/项目需与外方合作院校/机构确认录取结果，公布时间略晚）。

3. 国家公派硕士研究生项目：3月20日-4月5日申请，5月公布录取结果。

4. 优秀本科生国际交流项目：项目申请时间：2016年11月15日-25日；人选申报时间：第一批2017年4月21日-5月5日申请，5月公布录取结果；第二批2017年9月20日-30日申请，10月公布录取结果。

5. 青年骨干教师出国研修项目：所在单位或个人合作渠道4月1日-15日申请，5月公布录取结果；高等教育行政管理人员出国研修项目9月1日-10日申请，10月公布录取结果。

6. 地方和行业部门合作项目：

① 西部地区人才培养特别项目及地方合作项目：4月1日-15日申请，7月公布录取结果。

② 与行业部门合作项目按照相应项目规定施行。

7. 国际区域问题研究及外语高层次人才培养项目：3月20日-30日申请，5月公布录取结果。

政府互换奖学金项目根据相应项目规定施行。

8. 艺术类人才培养特别项目：3月20日-4月5日申请，5月公布录取结果。

9. 国外合作项目根据相应项目规定施行。

第六章 派出与管理

第十一条 被录取人员须在留学资格有效期内派出。凡未按期派出者，留学资格自动取消。

第十二条 对留学人员实行“签约派出，违约赔偿”的管理办法。派出前，留学人员须持《资助出国留学协议书》赴公证机构办理签约公证手续，在派出前将公证后的协议书邮寄或面交至国家留学基金委，按要求交存出国留学人员保证金，办理护照、签证、



《国际旅行健康证书》，通过教育部留学服务中心、教育部出国人员上海集训部、广州留学人员服务管理中心办理预定机票、《国家公派留学人员报到证明》、预领奖学金手续（具体请查阅《出国留学人员须知》）。

第十三条 留学人员自抵达留学所在国后 10 日内凭《国家留学基金资助出国留学资格证书》、《国家公派留学人员报到证明》原件向中国驻留学所在国使（领）馆办理报到手续，具体按照驻留学所在国使（领）馆要求办理。

第十四条 留学人员在国外留学期间，应遵守所在国法律法规、国家留学基金资助出国留学人员的有关规定及《资助出国留学协议书》的有关约定，自觉接受国内推选单位和驻外使（领）馆的指导和管理，定期向推选单位和驻外使（领）馆提交研修报告。

第十五条 留学人员学成后应按期回国履行回国服务义务，及时向国家留学基金委办理报到、提取保证金等手续。

第十六条 留学人员与获得资助有关的论文、研究项目或科研成果在成文、发表、公开时，应注明“本研究 / 成果 / 论文得到中国国家留学基金资助”。

国家留学基金资助出国留学外语条件

一、高级研究学者、访问学者及博士后类别申请人，外语水平需达到以下条件之一：

1. 参加“全国外语水平考试（WSK）”并达到合格标准。各语种要求如下：

- 英语（PETS5）：笔试总分55分（含）以上，其中听力部分18分（含）以上，口试总分3分（含）以上；

- 德语（NTD）：笔试总分65分（含）以上；

- 法语（TNF）：笔试总分60分（含）以上；

- 日语（NNS）/俄语（Т П Р Я）：笔试总分60分（含）以上，其中口试总分3分（含）以上。

2. 外语专业本科（含）以上毕业（专业语种应与留学目的国使用的语种一致）。

3. 近十年内曾在同一语种国家或地区连续留学8个月（含）以上，或连续工作12个月（含）以上，或曾以国家公派高级研究学者身份留学3个月（含）以上。

4. 曾在教育部指定出国留学人员培训部参加相应语种培训并获结业证书。各语种要求如下：

- 英语：高级班结业证书；

- 德语、法语、日语、俄语、西班牙语、意大利语：中级班结业证书。

5. 参加雅思、托福、德语、法语、西班牙语、意大利语、日语、韩语水平考试，成绩达到以下标准：

雅思（学术类）6.5分、托福网考95分；

德语、法语、西班牙语、意大利语达到欧洲统一语言参考框架（CECRL）B2级；

日语达到日本语能力测试（JLPT）三级（N3）；

韩语达到TOPIK3级。

6. 赴英语、德语、法语、日语、俄语、西班牙语、意大利语以外其他语种国家留学学者，通过国外拟留学单位组织的对该语种的面试或考试等方式达到其语言要求（应在外方邀请信中注明或单独出具证明）。

* 相关说明

1. 上述外语合格条件系留学人员申请和派出的统一标准，申请时合格且外语成绩证明在有效期内，派出时即可视为外语合格。全国外语水平考试（WSK）、教育部出国留学人员培训部结业证书、雅思、托福、欧洲统一语言参考框架（CECRL）、韩语（TOPIK）、日语（JLPT）成绩有效期均为两年。

2. 全国外语水平考试（WSK）的证明材料为全国外语水平考试（WSK）成绩通知单。

3. 外语专业本科（含）以上毕业的证明材料为学历或学位



证书。

4. 曾在同一语种国家或地区留学或工作的证明材料为：我驻外使（领）馆出具的《留学回国人员证明》或曾留学单位及工作单位人事部门分别出具的在外学习或工作的证明。对曾留学国与拟留学国使用语言不一致的，须另行提供曾留学单位出具的工作语言为相应语种的证明。

5. 德语、法语、西班牙语、意大利语达到欧洲统一语言参考框架（CECRL）B2 级包括参加相应语种考试并取得等同于 CECRL B2 级的证书或成绩，如德语 TestDaF12 分以上，法语 TEF541 分以上、TCF400 分以上、DELFB2，西班牙语 TELEB2，意大利语 CELI3、CILSDue B2、PLIDA B2 等。

6. 赴非英语国家外语合格条件的说明

外方邀请信须明确工作语言。对外方邀请信中明确表述可使用英语作为工作语言的留学人员，英语达到国家公派合格标准也可以申请并派出，派出前可按自愿原则到有关教育部出国留学人员培训部参加对象国语言初级培训；对外方邀请信中明确表述使用英语以外语种作为工作语言的留学人员（含邀请信中未明确工作语言者），应达到上述外语合格条件规定的相应语种合格要求。

二、博士研究生、联合培养博士研究生、硕士研究生及联合培养硕士研究生类别申请人，申请时外语水平需达到以下条件之一：

1. 外语专业本科（含）以上毕业（专业语种应与留学目的国使用语种一致）。

2. 近十年内曾在同一语种国家留学一学年（8-12 个月）或连续工作一年（含）以上。

3. 参加“全国外语水平考试”（WSK）并达到合格标准，合格标准同上。

4. 曾在教育部指定出国留学培训部参加相关语种培训并获得结业证书（英语为高级班，其他语种为中级班）。

5. 参加雅思（学术类）、托福、德、法、意、西、日、韩语水平考试，成绩达到以下标准：雅思 6.5 分，托福 95 分，德、法、意、西语达到欧洲统一语言参考框架（CECRL）的 B2 级，日语达到二级（N2），韩语达到 TOPIK4 级。

6. 通过国外拟留学单位组织的面试、考试等方式达到其语言要求（应在外方邀请信中注明或单独出具证明）。

赴德语、法语、俄语、日语、意大利语及西班牙语国家攻读博士学位研究生和联合培养博士生如被录取，派出前须达到以下要求：

（1）如工作语言为英语，英语达到合格标准；同时，须在培训部参加留学对象国语言培训达到初级班水平或自行参加考试达到相关语种合格标准。

（2）如工作语言为俄语、日语，攻读博士学位研究生达到

培训部初级班水平或自行参加考试达到相关语种合格标准；联合培养博士研究生达到培训部中级班水平或自行参加考试达到相关语种合格标准。

(3) 如工作语言为德语、法语、意大利语、西班牙语，攻读博士学位研究生和联合培养博士研究生均需达到培训部中级班水平或自行参加考试达到相关语种合格标准。

三、本科插班生类别申请人，外语水平需达到以下条件之一：

1. 外语专业在读本科二年级（含）以上学生（专业语种应与留学目的国使用语种一致）。

2. 曾在同一语种国家留学一学年（8-12个月）以上。

3. 参加“全国外语水平考试”（WSK）并达到合格标准，合格标准同上。

4. 曾在教育部指定出国留学培训部参加相关语种培训并获得结业证书（英语为高级班，其他语种为中级班）。

5. 参加雅思（学术类）、托福、德、法、意、西、日、韩语水平考试，成绩达到以下标准：雅思 6.5 分，托福 95 分，德、法、意、西语达到欧洲统一语言参考框架（CECRL）的 B2 级，日语达到二级（N2），韩语达到 TOPIK4 级。

6. 通过国外拟留学单位组织的面试、考试等方式达到其语言要求（应在外方邀请信中注明或单独出具证明）。

四、关于全国外语水平考试（WSK）及外语培训

1. “全国外语水平考试（WSK）”考试时间请在每年一月查询教育部考试中心网站。

2. 参加英语培训者，由申请人自行联系教育部指定出国留学人员培训部参加培训。参加德语、法语、俄语、日语、意大利语及西班牙语培训者，可由申请人自行联系教育部指定出国留学人员培训部参加培训，亦可在录取后由国家留学基金管理委员会统一安排到相应培训部参加培训。各培训部培训语种、联系电话等信息请查阅《教育部指定出国留学人员培训部培训语种及联系电话》。

3. 参加培训的人员入学前需参加有关培训部组织的水平测试，并根据测试结果安排相应级别的培训。参加英语高级班培训的人员，须参加全国统一结业考试。



优秀本科生国际交流项目

2017年优秀本科生国际交流项目选派办法

第一章 总则

第一条 为进一步推动国内高水平大学与世界知名大学和机构的合作，促进多元文化交流，提高学生的创新意识、实践能力和国际竞争力，满足国家急需专业、学科领域高素质国际化人才培养需求，设立并实施优秀本科生国际交流项目。

第二条 国家留学基金管理委员会（以下简称国家留学基金委）负责本项目的组织实施工作。

第二章 选派计划

第三条 2017年计划选派5000名本科二年级（含）以上优秀本科生出国留学。

第四条 项目面向国内具有本科招生资格的高校实施。留学人员通过所在学校与国外知名大学、机构的合作渠道进行选派。

第五条 选派类别为本科插班生，留学期限为3-12个月，交流形式主要为赴国外进行课程学习、毕业设计、或赴国际组织/企业/实验室实习。

第六条 国内高校应结合国家发展战略、经济社会发展需求及本校人才培养规划、学科建设需求确定重点选派专业。

第七条 留学人员派往教育、科技发达国家的知名院校、科研院所、实验室、企业或具有一流学科专业的教育、科研机构。

第八条 国家留学基金资助一次往返国际旅费和规定期间的奖学金（包括伙食费、住宿费、注册费、交通费、电话费、书籍资料费、医疗保险费、交际费、一次性安置费、签证延长费、零用费和学术活动补助费等），资助标准及方式按照国家有关规定执行。

第三章 立项办法

第九条 已与国外建有实质性本科生交流合作关系的高校可向国家留学基金委申请加入项目实施院校；由国家留学基金委确定加入项目实施院校后，提交项目申请书；国家留学基金委组织专家评审并确定各校资助的项目及选派计划。

第十条 项目实施院校须于2016年11月20-30日在国家公派留学管理信息平台填写申请资助项目的申请书，已获批准项目须填写本年度执行情况总结，网上提交国家留学基金委；于2016年12月7日前将单位公函、《申报项目一览表》提交至国家留学基金委。

第十一条 国家留学基金委组织专家对申报项目的合作基础、培养目标、可执行性、国外高校或专业水平及选派专业的必要性等进行评审，于2017年2月完成评审并公布新获批准项目及可继续执行的已获批准项目。对当年未执行项目或执行过程中

问题较多、管理不善的项目，次年将暂停资助。

第四章 人员选拔办法

第十二条 各校根据确定的资助项目负责选拔推荐工作；国家留学基金委负责审核、录取。

项目实施院校根据获批资助项目及其选派专业、规模、年级等，按照“公开、公平、公正”的原则，进行选拔推荐，经校内评审和公示后向国家留学基金委推荐。校内评审工作重点考察学生的综合素质、专业成绩、发展潜力、出国留学预期目标及计划、参加社会实践和公益活动情况、品德修养及身心健康情况等。校内选拔推荐及公示工作应于申请人网报前完成，公示时间不少于5个工作日。

国家留学基金委根据获批项目及选派办法的要求，对项目实施院校推荐人选进行审核后确定是否予以录取。

第十三条 2017年的网上报名及申请受理时间为：第一批4月21日-5月5日；第二批9月20-30日。项目实施院校须与国外合作方做好前期沟通，制定详细学习安排；统一组织候选人在规定时间内登陆国家公派留学信息管理系统（<http://apply.csc.edu.cn>）进行网上报名，并按照《优秀本科生国际交流项目申请材料及说明》准备申请材料并在线提交。

第十四条 项目实施院校在对申请材料进行认真审核后，应根据校内评审情况，通过信息平台为申请人填写具有针对性的单位推荐意见并在线提交。

项目实施院校应分别于5月12日（第一批）、10月10日（第二批）前将单位推荐公函（应含校内选拔推荐/评审意见）、校内公示证明材料、《初选名单一览表》提交至国家留学基金委。申请人的书面材料由各校留存，留存期限为两年。

国家留学基金委不直接受理个人申请。

第十五条 录取结果将于5月（第一批）、10月（第二批）公布。申请人可登录国家公派留学管理信息平台（<http://apply.csc.edu.cn>）查询录取结果。录取通知将发送至各校。

第五章 人选基本条件

第十六条 符合《2017年国家留学基金资助出国留学人员选派简章》规定的申请条件。

第十七条 具有中国国籍，热爱社会主义祖国，具有良好的政治素质，无违法违纪记录，有学成回国为祖国建设服务的事业心和责任感。

第十八条 品学兼优，身心健康。学习成绩平均分不低于85分（百分制）或平均学分绩点不低于3.5分（四分制）；热心参加社会实践和公益活动。

第十九条 申请时年满十八周岁（第一批申请时应为1999年5月5日以前出生、第二批申请时应为1999年9月30日以前出生），应为项目实施院校的全日制在读二年级（含）以上本科生。



第二十条 申请时须提交国外大学、机构的正式邀请信 / 录取通知书。

第二十一条 外语水平符合以下条件之一：

(一) 外语专业在读本科二年级(含)以上学生(一外语种应与留学目的国使用语种一致)。

(二) 曾在同一语种国家留学一学年(8-12个月)以上。

(三) 参加“全国外语水平考试”(WSK)并达到合格标准。

(四) 曾在教育部指定出国留学培训部参加相关语种培训并获得结业证书(英语为高级班,其他语种为中级班)。

(五) 参加雅思(学术类)、托福、德、法、意、西、日、韩语水平考试,成绩达到以下标准:雅思6.5分,托福95分,德、法、意、西语达到欧洲统一语言参考框架(CECRL)的B2级,日语达到二级(N2),韩语达到TOPIK4级。

(六) 通过国外拟留学单位组织的面试、考试等方式达到其语言要求(应在外方邀请信中注明或单独出具证明)。

第六章 派出与管理

第二十二条 第一批主要选拔当年派出的人员,被录取人员的留学资格保留至2017年12月31日,第二批主要选拔次年派出的人员,被录取人员的留学资格保留至2018年6月30日。凡未按期派出者,其留学资格将自动取消。

第二十三条 在办理派出手续时,项目实施院校及留学服务机构应按要求认真审核留学人员的留学国别、留学单位、留学期限等信息。

第二十四条 对留学人员的管理实行“签约派出、违约赔偿”的办法。派出前,留学人员须持《资助出国留学协议书》赴公证处办理签约公证手续,按要求开具《同意办理派出手续的函》、交存保证金,办理护照、签证、《国际旅行健康证书》,通过教育部留学服务中心、教育部出国人员上海集训部、广州留学人员服务管理中心办理预订机票、预领奖学金等手续(具体请查阅《出国留学人员须知》)。

第二十五条 按照《资助出国留学协议书》规定,留学人员自抵达留学所在国后十日内凭《国家留学基金资助出国留学资格证书》、《国家公派留学人员报到证明》向中国驻留学所在国使(领)馆办理报到手续后方可享受国家留学基金资助。

第二十六条 留学人员在海外留学期间,应遵守所在国法律法规、国家留学基金资助出国留学人员的有关规定及《资助出国留学协议书》的有关约定,自觉接受国内学校和驻外使(领)馆的管理;每3个月向国内学校和驻外使(领)馆提交学习报告。

留学人员不得擅自延长或缩短留学期限。因故需要提前/延期回国者,应提前2个月向所属使(领)馆提出个人书面申请、推选单位意见函及留学单位/导师的意见函,获批提前回国的留学人员应按财务规定退回已发放的奖学金。

留学期间，不得赴第三国从事与学业无关的活动。

第二十七条 留学人员应按协议约定完成所制定的学习计划，按期回国。留学人员回国后须以适当形式向学校汇报留学情况，并提交国外留学单位的评价意见。

留学人员须认真填写《回国报到提取保证金证明表》中“留学总结及学术成果报告要点”一项，交流形式为课程学习的留学人员应提交国外学校出具的成绩单及国内学校教务部门出具的学分转换证明材料；交流形式为实习或毕业设计的留学人员应提交国外邀请方出具的评价意见。

第二十八条 项目实施院校应对留学人员加强目标和过程管理，具体工作应有专门机构和人员负责。在留学人员录取后，学校应合理安排其学业，保证按期派出；在留学人员派出前，应进行行前教育，并指导、协助其办理出国手续；在留学人员派出后，应加强对其指导和检查，保持定期联系，协助国家留学基金委和驻外使(领)馆做好在外管理和按期回国工作；在留学人员回国后，应根据学生的交流形式制定考核办法，对其学习情况进行考核。

第二十九条 项目实施院校应定期对项目执行情况进行总结，不断改进和完善项目执行工作，在每年提交项目总结时将当年录取人员派出情况通知国家留学基金委，对未派出者说明主要原因。国家留学基金委将视各校获批资助项目的实施情况相应调整下一年度资助项目及资助计划。

第三十条 本项目留学人员学习期满后，应当按期回国并履行在国内工作、学习两年（以下简称服务期）的义务。在服务期内可以出国留学，但是服务期顺延计算。本项目留学人员按期回国后，再次申请国家公派出国攻读更高层次学位或进行联合培养时，不受回国后满五年方可再次申请国家公派出国留学的限制。

第三十一条 留学人员与获得资助有关的论文、研究项目或科研成果在成文、发表、公开时，应注明“本研究/成果/论文得到国家留学基金资助”。



2017 年优秀本科生国际交流项目 申请材料及说明

一、申请材料清单

1. 《国家留学基金管理委员会出国留学申请表》（本科生类）
（申请人在线填写并提交）
2. 《单位推荐意见表》（推选学校在线填写并提交）
3. 有效身份证复印件（申请人在线上传扫描件）
4. 邀请信 / 入学通知书（申请人在线上传扫描件）
5. 成绩单（自本科一年级起）（申请人在线上传扫描件）
6. 外语水平证明（申请人在线上传扫描件）
7. 学习计划（申请人在线上传扫描件）

请按以上顺序准备一份纸质申请材料，并在网上报名及申请受理时间内，登陆国家公派留学信息管理系统（<http://apply.csc.edu.cn>），按要求在线填写并提交材料 1，扫描并上传材料 3-7，请推选学校在线填写并提交材料 2。如提供的材料中有英语以外语种书写的，需另提供中文翻译件。纸质申请材料一律使用 A4 复印纸打印或复印，请在申请表第一页粘贴申请人近期彩色照片（一寸免冠、光纸正面）。申请人需向受理单位提交一套纸质申请材料（复印件）留存（留存期限为两年），受理单位无需向国家留学基金委提交纸质材料。

二、申请材料说明

1. 《国家留学基金管理委员会出国留学申请表》（本科生类）
申请人需先登录网上报名系统，并按要求如实填写网上申请表；在填写完申请表并确认无误后，可按系统提示完成网上提交并打印。申请表中的有关栏目应视实际情况和项目要求进行填写，如无相关情况可填“无”（如国外导师）。申请人提交的纸质申请表应与网上报名信息内容一致。网上申请表正式提交且受理机构已接收后不能再修改信息（如留学期限、留学国别等）。申请人需在纸质申请表“申请人签字”栏中签名。

2. 《单位推荐意见表》

单位推荐意见表在申请人打印申请表时由网上报名系统自动生成（申请人在网上报名阶段此表不在报名系统中显示）。

单位推荐意见应由申请人所在部门（院、系、所等）针对每位申请人填写并盖章。上级批准意见由所在单位负责选拔工作的主管部门在认真核对申请人所填信息后填写，应加盖推荐单位公章（司局级以上或学校公章）。

3. 有效身份证复印件

请申请人将身份证正反面（个人信息、证件有效期和发证机关）复印在同一张 A4 纸上。

4. 邀请信 / 入学通知

申请人应在规定时间内上传正式邀请信 / 入学通知。邀请信 / 入学通知应使用拟留学院校（单位）专用信纸打印，并由主管部门负责人 / 导师签字。申请人上传的入学通知应为无条件入学通知（unconditional offer），但不包括如下条件：入学通知在申请人取得国家留学基金资助后方可生效。邀请信 / 入学通知中应包含以下内容：

（1）申请人基本信息：申请人姓名、出生日期、国内院校等。

（2）留学时间：应明确起止时间（至少精确到月）。

（3）留学专业或受邀人拟在国外从事的主要学习 / 交流工作。

（6）外方负责人签字与联系方式。

如邀请信 / 入学通知为英语以外语种书写，需另提供中文翻译件。翻译件应由国内推选单位加盖审核部门公章。

5. 成绩单（自本科一年级起）

成绩单应为自本科一年级起直至最近一学期的成绩。成绩单应由就读单位教务处或有关学生管理部门开具并加盖公章。

6. 外语水平证明

申请人应按《2017年优秀本科生国际交流项目选派办法》的外语水平条件要求上传有效外语水平证明扫描件。

7. 学习计划

推选学校须与国外留学单位做好前期沟通，为学生制定详细学习计划，应包含课程安排（预选课程名称）/ 实习任务、须修学分数、时间安排（如报到时间、课程学习时间及考试考核时间）等。

对交流形式为课程学习的被推荐人选，应由学校教务部门 / 所在院系为其制定学习计划并盖章确认；对交流形式为实习或毕业设计的被推荐人选，应由学校教务部门 / 所在院系及外方共同制定学习计划，双方签字、盖章确认。



2017 年优秀本科生国际交流项目 选派工作流程

时间	步骤	内容	备注	
2016 年	11 月起	项目实施院校立项准备	各校指定专门部门和人员负责此项工作，研究确定拟申报资助项目，起草项目申请书。	各校落实针对本科生交流的具体协议。
	11 月 20-30 日	项目实施院校对已获批资助项目进行总结，并填报新申请项目的申请书	各校主管部门负责登陆国家公派留学管理信息平台，统一填报已获批资助项目总结及新增项目申请书。	
	12 月 7 日前	提交已获批资助项目的总结报告及新申请项目的申请书	各校网上提交项目申请书，并将学校公函、申报项目一览表一并提交至国家留学基金委。	
2017 年	2 月	国家留学基金委组织专家进行评审，公布获批资助项目	国家留学基金委组织专家对各校提交的已获批资助项目总结报告及新申请项目申请书进行评审。评审结果将在国家公派留学信息平台公布，书面通知亦将同时邮寄各校。	
	4 月 21 日—5 月 5 日（第一批） 9 月 20 日—30 日（第二批）	被推荐人进行网上报名	各校按照获资助项目进行选拔推荐，统一组织被推荐人选登陆国家公派留学管理信息平台进行网上报名，并按照申请材料的说明准备书面材料。	网上报名前，各校须按选派办法规定的条件和标准推荐品学兼优人选，经校内评审和公示后向国家留学基金委推荐。

2017 年	5月12 日前(第 一批) 10月10 日前(第 二批)	各校提交被 推荐人申请 材料至国家 留学基金委	各校网上审核申请人信息,确认无误后提交国家留学基金委,打印《国家留学基金资助出国留学人员申报初选名单一览表》,连同单位公函及公示文件提交至国家留学基金委。	公函内容应 含校内选拔 推荐及公示 情况,并附 初选名单一 览表。
	5月(第 一批) 10月 (第二 批)	审核、录取	国家留学基金委对申请材料进行审核,完成录取工作。被推荐人选可登陆国家公派留学管理信息平台查询结果。	书面录取通 知将邮寄各 校主管部门。
	6月起 (第一 批) 11月起 (第二 批)	留学人员办 理派出手续 并派出	1. 留学人员申请办理同意派出手续;2. 留学人员签订《资助出国留学协议书》并办理公证、交存保证金,办理《国际旅行健康证明书》;3. 留学人员自行联系教育部留学服务中心、教育部出国人员上海集训部或广州留学人员服务管理中心办理签证申请、机票预订手续,并陆续派出。	详见《出国 留学人员须 知》。

备注: 具体时间根据国家留学基金委员会当年派出办法调整



项目介绍

2017 年国家留学基金委资助优秀本科生国际交流项目列表

序号	合作院校	选派专业	选派规模	选派年级	留学期限	学习形式	费用及资助情况
1	美国德克萨斯农工大学	核工程与核技术	3 人	四年级	6 个月	毕业设计	免课程学费，生活费补助标准为 1500 美元 / 月
2	英国南安普顿大学	船舶与海洋工程、能源与动力工程、轮机工程、水声工程、机械设计制造及其自动化	2 人	三年级 四年级	10 个月	课程学习	学费约合 18000 英镑 / 年，生活费补助标准为 850 英镑 / 月
3	英国思克莱德大学	船舶与海洋工程	5 人	四年级	4 个月	课程学习 毕业设计	免课程学费，生活费补助标准为 850 英镑 / 月
4	法国国立南特高等矿业学院	核化工与核燃料工程、核工程与技术	1 人	四年级	12 个月	课程学习、 毕业设计	免课程学费，生活费补助标准为 1000 欧元 / 月
5	法国勒芒大学	电子信息工程、水声工程	1 人	二年级	10 个月	课程学习、 毕业设计	免课程学费（预科学费 3800 欧元），生活费补助标准为 1000 欧元 / 月
6	新西兰奥克兰大学	化学与材料工程、土木与环境工程、电子与计算机、工程科学、机械、法学、社会学、心理学、英语与语言学	6 人	三年级 四年级	4-10 个月	课程学习	学费 25000 新西兰元 / 学年，生活费补助标准为 1700 新西兰元 / 月；
7	爱尔兰利莫瑞克大学	软件工程	1 人	四年级	10 个月	毕业设计 课程学习	免课程学费，生活费补助标准为 1000 欧元 / 月

序号	合作院校	选派专业	选派规模	选派年级	留学期限	学习形式	费用及资助情况
8	比利时根特大学	电子信息工程 通信工程	1人	四年级	5-10个月	毕业设计 课程学习	免课程学费， 生活费补助标准为1000欧元/月
9	俄罗斯西伯利亚联邦大学	法学、社会学、 计算机科学与技术、工商管理、国际贸易	2人	二、三、 四年级	一个学期	课程学习	免课程学费， 生活费补助标准为6-10万俄罗斯卢布/学年
10	马来西亚马来亚大学	法学、社会学、 计算机科学与技术、软件工程、电子信息工程、通信工程、工商管理、国际贸易、材料科学与工程、英语	1人	三、四 年级	一个学期	课程学习	免课程学费， 生活费补助标准为15000-20000林吉特/学年
11	日本北海道大学	土木工程、力学工程、化学工程与工艺、材料科学与工程	3人	三、四 年级	一个学年	课程学习、 毕业设计	免课程学费， 生活费补助标准为180-200万日元/学年。
12	日本电气通信大学	电子信息工程、通信工程	2人	二、三 年级	一个学年	课程学习、 毕业设计	免课程学费， 生活费补助标准为180-200万日元/学年。

备注：国家留学基金资助一次往返国际旅费和规定期间的奖学金（包括伙食费、住宿费、注册费、交通费、电话费、书籍资料费、医疗保险费、交际费、一次性安置费、签证延长费、零用费和学术活动补助费等）



哈尔滨工程大学与美国德克萨斯农工大学 优秀本科生国际交流项目

国(境)外大学名称：德州农工大学

所在国家：美国

排 名：2018 QS 世界大学排名 195

简介：德州农工大学位于美国德克萨斯州大学城，创于 1876 年。学校有超过 120 多个本科专业，超过 240 个硕士和博士点可供学生选择，这使得德州农工大学成为了学生人数全美排名第六的超大学校。2013 年秋季入学的学生总数为 58809 人。德州农工大学拥有极高之学术成就，在美国与国际间皆享有盛名。该校其中一个闻名于世是其顶尖的科学克隆技术，人类史上的第一只克隆猫、克隆狗都是该校的研究成果。德州农工大学的工程学院是该校最有名的学院，在全美排名第 14 名，核能工程学系排名全美第 5 名。

培养模式(可授学位还是课程学习)：毕业设计

选派人数：基金委资助 3 人，自费人数由学院确定

派出年级要求：四年级

选拔专业范围：核工程与核技术

授课语言：英语

交流学期：一个学期

申请 offer 阶段所需材料及流程：

(1) 本项目由学院组织选拔，学生在指定时间到学院教务办报名，提交以下材料：

- a. 成绩单及成绩排名证明；
- b. 外语水平考试成绩单(雅思或托福)。

(2) 学院组织面试，经专家现场英语口语和专业知识的面试后，根据学生的面试成绩、综合学习成绩和外语成绩，决定录取人选。

(3) 学院向德州农工大学提交我校录取人选信息。

(4) 德州农工大学审查通过后签发 offer，学生接受 offer 后，正式被德州农工大学录取。

申请留学基金委资助条件：

1. 学生前六个学期的综合平均成绩在 85 分以上(含 85 分)，且无不及格成绩。

2. 在校期间未受到任何行政处分。

3. 热爱祖国、身体健康，热心社会公益活动，热爱祖国，有学成回国为祖国建设服务的事业心和责任感。

4. 雅思 6.5 分，托福 95 分以上。

满足以上要求的学生自愿报名，经专家现场英语口语和专业知识面试后，择优推荐为该交流项目候选人。

国家留学基金申请流程：

(1) 学生向本科生院提交出国交流备忘录（课程学习类学习计划需我校相关学院教务部门签字、毕业设计类学习计划需国内外学院双方签字）

<http://apply.csc.edu.cn/csc/main/person/login/index.jsf>（信息平台）

(2) 学生在留学基金委网站注册并提交以下材料（4月20日-5月5日）

- a. 《国家留学基金管理委员会出国留学申请表》（本科生类）
- b. 《单位推荐意见表》
- c. 有效身份证复印件
- d. 邀请信/入学通知书复印件（含详细课程安排或学习计划）
- e. 成绩单（自本科一年级起）复印件
- f. 外语水平证明复印件
- g. 学习计划

注：交国家留学基金申请材料（5月5日截止）

国家留学基金资助情况：免学费，国家留学基金资助一次往返国际旅费和规定期间的奖学金（包括伙食费、住宿费、注册费、交通费、电话费、书籍资料费、医疗保险费、交际费、一次性安置费、签证延长费、零用费和学术活动补助费），资助标准及方式按照国家有关规定执行。

申请自费条件：学生前六个学期的综合平均成绩在85分以上（含85分），且无不及格成绩；外语水平要求雅思6.5分/托福95分。

自费学费、生活费情况：免学费、生活费12768-21600美元/学年

该校主页：www.tamu.edu



哈尔滨工程大学与英国思克莱德大学优秀 本科生交流项目

国（境）外大学名称：斯特拉斯克莱德大学

所在国家：英国

排 名：2018 QS 世界大学排名 277

简 介：斯特拉斯克莱德大学是苏格兰第三大综合性大学，现有 3 千余名教学研究人员，约 1.6 万学生。2012 年，该校获得“泰晤士报高等教育 2012 年度大学奖”。该校造船与轮机工程系有 130 多年悠久历史，是目前英国规模最大的造船与轮机工程系，也是英国和整个欧洲船舶与海洋工程领域的研究中心之一。该校的工程学院和商学院的所有专业在英国官方的评估中几乎都获得了 5 分或者 5+ 分。

培养模式（可授学位还是课程学习）：毕业设计

选派人数：基金委资助 5 人

派出年级要求：四年级

选拔专业范围：船舶与海洋工程专业

授课语言：英语

交流学期：一个学期

申请 offer 阶段所需材料及流程：

(1) 学生与学院教务办商定学习计划；

(2) 学生提交以下申请材料：

a. 英文成绩单原件（申请日期前全部学期的成绩，档案馆打印盖章）；

b. 托福或雅思成绩单原件

c. 学习计划

d. 一张护照照片

以上材料按照顺序扫描为 1 个 PDF 文件，文件命名为 HEU- 姓名，提交给船

舶学院教务办欧阳卫平老师。

(3) 船舶学院教务办向思克莱德大学船海系提交我校全部申请人员材料。

(4) 学生材料递交后，思克莱德大学审阅材料并签发邀请信和正式录取通知书。

申请留学基金委资助条件：

1. 学习成绩平均分 85 分以上（前几学期的全部成绩）；或者综合成绩排名年级前 30%（需学院教务办出具证明，教务办老师签字盖章）且无不及格成

绩。

2. 在校期间未受到任何行政处分。

3. 热爱祖国、身体健康，热心社会公益活动，有学成回国为

祖国建设服务的事业心和责任感。

4. 雅思 6.5 分。

满足以上要求的学生自愿报名，经专家现场英语口语和专业知识面试后，择优推荐为该交流项目候选人。

国家留学基金申请流程：

(1) 学生向本科生院提交出国交流备忘录（课程学习类学习计划需我校相关学院教务部门签字、毕业设计类学习计划需国内外学院双方签字）

(2) 学生在留学基金委网站注册并提交以下材料（4月20日 - 5月5日）<http://apply.csc.edu.cn/csc/main/person/login/index.jsf>

a. 《国家留学基金管理委员会出国留学申请表》（本科生类）

b. 《单位推荐意见表》

c. 有效身份证复印件

d. 邀请信 / 入学通知书复印件（含详细课程安排或学习计划）

e. 成绩单（自本科一年级起）复印件

f. 外语水平证明复印件

g. 学习计划

注：交国家留学基金申请材料（5月5日截止）

国家留学基金资助情况：免学费，国家留学基金资助一次往返国际旅费和规定期间的奖学金（包括伙食费、住宿费、注册费、交通费、电话费、书籍资料费、医疗保险费、交际费、一次性安置费、签证延长费、零用费和学术活动补助费），资助标准及方式按照国家有关规定执行。

申请自费条件：学习平均成绩 80 分以上，雅思 6.0 分。

自费学费、生活费情况：免学费，生活费 6000 - 10000 英镑 / 学年该校主页：<http://www.strath.ac.uk/>



英国思克莱德大学留学心得精选

船舶学院 程晗

思克莱德大学是一所历史悠久的学校，其历史可以追溯到1796年，它拥有着完整的学科体系、浓厚的学习氛围，当下更成为了英国的一所在研究和教学方面都声誉卓著的综合性大学。身为哈尔滨工程大学的一名学生，能够来到这所大学做交流访问学习，我深感荣幸。虽然在之前的申请过程中困难重重，但我还是坚持了下来，在三个月的学习和生活之后，我坚信这次经历会让我终生收益。

在经历了将近四年的大学生活之后，我终于迎来了毕业季。这学期我将通过毕业设计将我大学所学的知识进行总结和提高，为以后的学习和工作打下基础。所以在来到思克莱德大学之后，我首先想到的是如何完成自己的学习任务。当然，在这里做毕设会有很多不同和难点：首先需要解决的就是语言问题。思克莱德大学是一所国际性学校，来这学习的学生来自五湖四海，官方语言是英语。尽管在来之前我为此做了充足的准备，但第一次和别人进行口语交流，我还是感觉些许吃力。要想在国外顺利的完成毕设，语言关当然要过。所以我咨询了在校的中国学生，了解了很多快速学习英语的方法，加上在纯英语的环境下，我的英语口语也得到了一定的提升；如何快速查阅资料也是一项亟待解决的问题，在国内我曾经参加过数学建模大赛，所以在这一方面有一定的经验，但是完成毕设需要更多的资料，这里的网络上可以查询到更多信息，所以如何快速获取知识是我在斯大不断进行的工作。来到国外完成毕设有优点也有劣势，好处是能够接受不同的信息和知识，开阔自己的眼界，在交流中融会贯通，在学习中提高自己。但缺点是不能及时和国内的导师进行交流，得到指导和帮助。所以这需要我更加勤奋的学习，来完成自己的任务。

第一次离开家乡，步入大学，我认为这是我独立生活的开始。而第一次离开祖国，前往一个陌生的地域，我认为这是真正考验的开始。无论是衣食住行，每一样都需要自己考虑：自己做饭，自己收拾家务，自己理财，每一项都要做的井井有条，所谓一屋不扫何以扫天下，只有把生活上的是安排好，学习才能更上一层楼。但好在我的适应能力较强，来到这的半个月里基本上适应了生活的节奏。思克莱德大学地处苏格兰的格拉斯哥市，位置比较靠北，这个季节温度较低，雨量较大，所以外出活动受限。很多时候我的活动范围基本上局限于学校，超市和自己的公寓。尽管如此，我还是感受到了一些当地独有的风俗习惯：这里的教堂较多，大大小小的在城市里都有分布，所以理所当然教众也是很庞大，虽然我是无神论者，但尊敬他们的信仰是必须的。这里的大多数的建筑都比较传统，行人较少，加上大量的钟楼和纪念碑，给人一种中世纪的感觉，只有走在繁华的商业街上，你才能回归

现代化的领域。这里的居民给人的感觉是比较低调，可能是沟通较难的原因，他们说的是带着苏格兰口音的英语，我的“普通话”都还没熟练，听懂这些“方言”更是难上加难。但总起来说这里的人们素质较高，“thank you”是用的最多的语句了。

在紧张的学习生活中，我也和几位同行的同学前往英国的几处旅游圣地转了一转，英国这边的风景比较秀丽，空气清新，很适合度假旅行，但缺点是自然景观大同小异。在苏格兰一带，大都以草地为主，此外也零散分布着很多狭长的湖泊、山脉，虽然壮丽，但景色单一，看多了不免产生审美疲劳。相比之下，祖国地大物博，从南到北，从东至西，那才是风景多样。为了尽快的学习英语，在出行的路途中，我尽量多的和当地人交流英语，虽然自己说的还很磕磕碰碰，但互相之间也能理解。令我印象深刻的是在一列火车上，和一名英德混血儿交流，她能同时说英语，德语，和法语三种语言，相比之下，我虽然也掌握三门（英语，普通话，“方言”），就逊色多了，特别是唯一一门外语还很生疏，看来“好好学习，天天向上”什么时候都不为过。

总的来说，这次毕设交流非常值得，开阔了自己的眼界，接触了很多新鲜的事物，为以后的学习和生活增添了一笔光彩。



哈尔滨工程大学与英国南安普顿大学 优秀本科生交流项目

国（境）外大学名称：南安普顿大学

所在国家：英国

排 名：2018 QS 世界大学排名 102

简 介：南安普顿大学（University of Southampton），创办于 1862 年，世界百强名校，英国“罗素大学集团”成员。其前身是 Hartley 学院，到了 1952 年正式获得皇家授权成为大学，并于 1996 年收并全英最著名的艺术院校——温彻斯特艺术学院（Winchester School of Art）。南安普顿大学建校至今培养了包括参与设计英特尔奔腾处理器的约翰·海德（John Hyde），诺贝尔奖得主克里斯托弗·皮萨里德斯等众多知名人士。“互联网之父”蒂姆·伯纳斯·李（Tim Berners-Lee）现担任学校计算机科学学院教授。

培养模式（可授学位还是课程学习）：课程学习、毕业设计

选派人数：基金委资助 2 人，自费 8 人

派出年级要求：三年级、四年级

选拔专业范围：船舶与海洋工程专业、轮机工程、能源与动力工程专业、水声工程专业、机械设计及其自动化专业

授课语言：英语

交流学期：一个学年

申请 offer 阶段所需材料及流程：

（1）学生在南安普顿大学官网查询专业课程，到学院教务办确定专业课程是否符合培养方案；

（2）学生提交以下申请材料：

a. Incoming Exchange/Study Abroad/Visiting Student Application Form

b. 英文成绩单原件（申请日期前全部学期的成绩，档案馆打印盖章）；

c. 托福或雅思成绩单原件

d. 学习计划

e. 一张护照照片

以上材料到国际处盖章，并按照顺序扫描为 1 个 PDF 文件，文件命名为 HEU- 姓名，发送到 niutongli@hrbeu.edu.cn 或送到主楼 722。

（3）国际处向南安普顿大学招生部门提交我校全部申请材料。

（4）学生材料递交后，南安普顿大学审阅材料并签发邀请信和正式录取通知书。

申请留学基金委资助条件：

1. 学习成绩平均分 85 分以上（前几学期的全部成绩）；或者综合成绩排名年级前 30%（需学院教务办出具证明，教务办老师签字盖章），且无不及格成绩。

2. 在校期间未受到任何行政处分。

3. 热爱祖国、身体健康，热心社会公益活动，有学成回国为祖国建设服务的事业心和责任感。

4. 雅思 6.5 分以上。

满足以上要求的学生自愿报名，经专家现场英语口语和专业知识面试后，择优推荐为该交流项目候选人。

国家留学基金申请流程：

(1) 学生向本科生院提交出国交流备忘录（课程学习类学习计划需我校相关学院教务部门签字、毕业设计类学习计划需国内外学院双方签字）

(2) 学生在留学基金委网站注册并提交以下材料（4 月 20 日 - 5 月 5 日）

<http://apply.csc.edu.cn/csc/main/person/login/index.jsf>

a. 《国家留学基金管理委员会出国留学申请表》（本科生类）

b. 《单位推荐意见表》

c. 有效身份证复印件

d. 邀请信 / 入学通知书复印件（含详细课程安排或学习计划）

e. 成绩单（自本科一年级起）复印件

f. 外语水平证明复印件

g. 学习计划

注：交国家留学基金申请材料（5 月 5 日截止）

国家留学基金资助情况：学生需自行承担学费，国家留学基金资助一次往返国际旅费和规定期间的奖学金（包括伙食费、住宿费、注册费、交通费、电话费、书籍资料费、医疗保险费、交际费、一次性安置费、签证延长费、零用费和学术活动补助费），资助标准及方式按照国家有关规定执行。

申请自费条件：学习成绩平均分 80 分以上，雅思 6.5 分。

自费学费、生活费情况：参考学费 18000 英镑 / 学年，我校学生可得到 15% 学费减免。生活费 6000 - 10000 英镑 / 学年

该校主页：<http://www.southampton.ac.uk/>



英国南安普顿大学留学心得精选

船舶学院 杨晓鸥

在过去的9个月中，我在南安普顿大学完成了这一学年的学业任务。通过自己的认真努力，也同样取得了不错的成绩。

南安普顿大学位于英国南部沿海城市南安普顿市，建校于1862年，是英国常春藤大学，“罗素大学集团”成员，是英国最好的研究性大学之一。在2013/14QS世界大学排名上，南安普顿大学位居英国第16位，世界第86位。本人此次前往英国学习的专业是船舶与海洋工程。南安普顿大学的海洋学分为多个研究方向，包括：海洋工程、海洋计算流体力学、船舶工程、海洋资源工程等。南安普顿大学还培养出了世界最大游船 Queen Mary 2 的主要设计师斯蒂芬·潘恩等众多知名人士。

这里的教学方式与国内还是有很大的差别的。

首先是课程设置的差别。南安普顿大学对课程的设置是基于实用性和运用性的。所有的课程内容均是深入学习，并且经常参考各种文献，在课内知识之余，要求学生阅读经典文献，了解行业科技的发展。并不单单是局限于课本上相对来说层次较浅的内容。

其次是对知识运用的区别。南安普顿大学十分注重理论与实际的结合。基本上每学习一些新的造船理论知识，都会即刻要求设计出相关的船体结构部分。例如，在第一学期期末，在学习完 MATLAB 和 SIMMULINK 软件后，我们立即做了信号处理的仿真模拟，即作为考试，又作为对实际情况的一种处理方法。除此以外，我们还设计了船舵以及螺旋桨的设计部分。在第二学期，在学习了船舶设计的基本知识后，我们用一个学期的时间设计出了一艘集装箱客船，其中囊括了所有船舶设计的主要步骤和方法，并且与实际的英国劳氏船级社的规章吻合。

第三是对团体合作项目的要求。除了个人的大作业和实验报告，南安普顿大学每个学期都会有至少一门课程要求3-5个学生共同完成一个项目，从而培养一个学生的团队协作能力和领导能力。在国内这样的机会却是少之又少。不过国内也有很多的课外活动可以培养这种能力，只是毕竟课外活动与实际科研项目合作又是有一定差别的。这样的团队合作项目对于以后工作时的发展也是有好处的。

最后是老师的评分标准和作业反馈。这里的评分标准比较严格，尤其是设计类的作业。基本上没有人可以达到70分，也就是优秀的标准。因为我们只是本科生，不比行业的工作多年的经验人士，设计过程中一定是有许多方面没有考虑周全的，因此他们的评分实际上是以专业人士的眼光要求的。最重要的一点，凡是大作业，即设计类作业和实验报告，老师一定会在每个人的作业上写下工工整整作业反馈，其中包括了对报告内容的分析以及扣分点。这种反馈对于下次作业的进步是十分有用的。

哈尔滨工程大学与奥克兰大学优秀本科生国际交流项目

国（境）外大学名称：奥克兰大学

所在国家：新西兰

排 名：2018 QS 世界大学排名区间 82

简 介：奥克兰大学是新西兰规模最大、科系最多的高等教育机构，新西兰排名第一。奥克兰大学建于 1883 年的，现已发展成国际性的教学和学术研究中心。奥克兰大学是全球性大学组织 Universities 21 的成员，同时也是太平洋周边大学协会的成员。奥克兰大学现有 4 万多名在校生，其中包括 93 个国家的 4 千多名国际学生。学校有 8 大学院，包括人文学院，商学院，教育学院，工程学院，法律学院，医疗以及卫生保健学院，创新艺术学院，理学院。

培养模式（可授学位还是课程学习）：课程学习

选派人数：基金委资助 6 人，自费 4 人

派出年级要求：三、四年级

选拔专业范围：土木工程、自动化、电子信息工程（水声）、水声工程、软件工程、通信工程、电子信息工程（信通）、英语、法学、社会学、计算机科学与技术、机械设计制造及自动化、工商管理、国际贸易、材料科学与工程、化学工程与工艺、光学

授课语言：英语

交流学期：一学期或一个学年

申请 offer 阶段所需材料及流程：

（1）学生在奥克兰大学官网查询专业课程，到学院教务办确定专业课是否符合培养方案；

（2）学生在奥克兰大学官网注册，申请 ID，选择 study abroad 项目，提交以下申请材料：

<https://www.auckland.ac.nz/en/for/international-students.html>

a. 英文成绩单原件（2015 年 3 月前全部学期的成绩，档案馆打印盖章）；

b. 雅思成绩单原件

c. 护照原件及复印件

d. 一张护照照片

e. 课程简介

以上材料到国际处盖章，并按照顺序扫描为 1 个 PDF 文件，文件命名为 HEU

- 姓名 - UoAID***，发送到 niutongli@hrbeu.edu.cn 或送到主楼 722。

（3）国际处向奥克兰大学招生部门提交我校全部申请人员材料。



(4) 学生材料递交后，奥克兰大学签发 conditional offer，学生接受 conditional offer，奥克兰大学审查通过后签发 offer，学生接受 offer 后，正式被奥克兰大学录取，奥克兰大学签发 Certificate of Proficiency for Overseas，用于签证。学生可在奥克兰大学官网选课，课表需打印或截图。

申请留学基金委资助条件：

1. 学生学习成绩平均分不低于 85 分（百分制），或专业排名前 30%，（需学院教务办出具证明，教务办老师签字盖章），参与“卓越工程师教育培养计划”学生优先；

2. 在校期间未受到任何行政处分；

3. 外语水平要求：“雅思”考试成绩 6.5 分，或托福 95 分。

4. 身心健康、热心参加社会实践和公益活动，热爱祖国，有学成回国为祖国建设服务的事业心和责任感。

满足以上要求的学生自愿报名，经专家现场英语口语和专业知识面试后，择优推荐为该交流项目候选人。

国家留学基金申请流程：

(1) 学生向本科生院提交出国交流备忘录（课程学习类学习计划需我相

关学院教务部门签字、毕业设计类学习计划需国内外学院双方签字）

<http://apply.csc.edu.cn/csc/main/person/login/index.jsf>（信息平台）

(2) 学生在留学基金委网站注册并提交以下材料（4月20日-5月5日）

a. 《国家留学基金管理委员会出国留学申请表》（本科生类）

b. 《单位推荐意见表》

c. 有效身份证复印件

d. 邀请信 / 入学通知书复印件（含详细课程安排或学习计划）

e. 成绩单（自本科一年级起）复印件

f. 外语水平证明复印件

g. 学习计划

注：交国家留学基金申请材料（5月5日截止）

国家留学基金资助情况：学生需自行承担学费，国家留学基金资助一次往返国际旅费和规 学生需自行承担学费，国家留学基金资助一次往返国际旅费和规定期间的奖学金（包括伙食费、住宿费、注册费、交通费、电话费、书籍资料费、医疗保险费、交际费、一次性安置费、签证延长费、零用费和学术活动补助费），资助标准及方式按照国家有关规定执行。

申请自费条件：学习成绩平均分 80 分以上，雅思 6.0 分。

自费学费、生活费情况：参考学费 25000 新西兰元 / 学年

生活费 15000 - 18000 新西兰元 / 学年

该校主页：www.auckland.ac.nz

新西兰奥克兰大学留学心得精选

人文学院 徐画

我是哈尔滨工程大学人文学院 2011 级社会学系的学生徐画，于 2014 年 7 月至 2015 年 6 月参加国家留学基金委资助的优秀本科生项目，赴新西兰奥克兰大学进行为期一年的学习。现在第一个学期已经结束，我就这一学期的学习情况做一次总结，供大家参考。

一、课程设置及课程要求

由于我是参加优本项目的留学生，因此我在奥大的属于 First year student，原则上只能选修 Stage 1 的课。奥大要求每名同学至少在一学期内修满 60 学分，Stage 1 的课程每门为 15 学分。通常情况下，一般一学期选 4 门课。Stage 1 的课相当于国内大一的课程，如果在国内已经是大三的学生，并且想修 Stage 2，甚至 Stage 7（研究生）的课程，可以通过选课系统里的 Concession 进行申请，教务老师会根据你的情况进行审核，审核结果大约在开学前一月至半月出来。

我在第一学期修了社会学 Stage 1 的所有课程，共四门：SOCIOLOGICAL 100 Issues and Themes in Sociology, SOCIOLOGICAL 101 Understanding Aotearoa New Zealand Social Policy, SOCIOLOGICAL 103 Social Justice, SOCIOLOGICAL 105 Cultural Studies and Society。这四门课具有“入门”特点：从社会学理论上来看，每门课的前几节课都会提到米尔斯，及其著作《社会学的想象力》对社会学的指导意义，在后续课程中都会提到古典社会学“三大家”：涂尔干，韦伯和马克思；从社会学议题上来看，四门课围绕‘CAGES’（class, age, gender, ethnicity, sexuality）展开，除 age 外，其他四个话题在四门课中均有体现，可以进行比较学习。以 Gender 为例，SOCIOLOGICAL 100 结合大量理论来认识 gender 的许多方面，SOCIOLOGICAL 103 侧重对女权主义的理解和应用，SOCIOLOGICAL 101 则是将 gender 与 ethnicity 结合，理解毛利人中女性的处境，SOCIOLOGICAL 105 则是研究流行文化对女性形象的表达及其影响。但是，由于四门课对四个话题的侧重点不同，我不建议大家在参加各个考试时把四门课的内容糅杂在一起。

课程要求在每门课的 course outline 上，每门课大约有三个考核任务：期中考试，论文，期末考试。有些科目可能会多一个任务，如 SOCIOLOGICAL 103 这门课，在期中考之前，为了巩固所学理论，老师要求上交一份针对各个理论的 Summary。

期中考试在第六周（一学期共 12 周）左右，占成绩的 20%，主要针对前半学期学习的内容进行考察。这四门课的考题会在 course outline, lecture 或 tutorial 上提前告知同学，因此准备时间比较充足。考试形式为闭卷。需要注意的是，考试中简答题居多，如 103 的期中考试是四道简答题，而考试时间仅有 40



分钟，因此考前准备一定要到位，最好自己先模拟考一次，答题速度一定要快。

论文占期末成绩 30%，字数在 1500-2000 字不等，我选修的四门科目都要求写论文。并且四门论文的截止时间都十分相近，在 9 月底到 10 月初的两周内。不过论文题目都会在 course outline 上面看到，可以提前准备。四篇论文加起来约七千字，如果觉得字数太多不能完成的话，可以选一些不需要写论文的课（前提是学分兑换计划允许的情况下）。要注意的是，一定要避免论文的抄袭。交论文的系统叫做 Turnitin.com，上交论文后自动查询相似度。这里的相似度指的是查询与数据库中所有学术文献的相似度，或单句中出现与原文相同的单词。因为有些地方可能会引用原文，相似度会提高，因此，相似度可以维持在一个较低的水平上。具体标准请咨询任课老师或助教。我的论文相似度一般控制在 1%-8% 左右。要避免相似度过高，最好的办法就是用自己的话写论文，在理解的基础上改写参考文献中的观点。

期末考试占 50%，主要题型为名词解释和小论文。题目也会在课上提前告诉学生。

总体来说，这四门课的课堂教学虽然涉及诸多理论，但是在答题及论文中还是强调学生分析问题的能力：“在理解理论的基础上，举出适当的例子，并且结合理论解释该例子”，即“理解+应用”。并且，部分课程与新西兰本土情况紧密结合，尤其是新西兰的新自由主义改革和种族问题。

作为文科学生，我建议在第一学期选一些基础的课程，即 Stage 1 的课程。文科生在日常学习中遇到的最大问题就是 Academic Writing (test, summary, essay, etc.)，包括表达是否规范，语法问题是否突出和写作思路是否体现 critical thinking 等。虽然大家过了雅思，但是这并不代表你能够在考试中取得好成绩。此外，奥克兰大学的授课老师和助教并不知道交换生的身份，不会对你“区别对待”，因此，交换生的 Pass 标准（注：奥大及格线为 50 分）和本地学生是一样的。作为大三的学生，我觉得 Stage 1 的课程接受起来不是很难，所以在第一学期，我学习的重点就是做到“写作规范”，解决语法和表达的问题。当然，如果英语基础较好，学科知识扎实的同学，也可以选择 Stage 1 以上的课程。

二、授课方式及学习形式

每门课程每周有三个课时，两节 lecture 和一节 tutorial（讨论课），每节课为 50 分钟左右。大家在课表上看见课与课之间是没有休息时间的，因此有人选了连在一起的两节课就担心没有休息时间和来不及换教室。其实不然。以 12:00 上课为例，老师会在 12:05-12:10 分开始上课，下课时间则在 12:55 左右。因此，一节课的时间不是很长，如果注意力不集中的话，时间马上就过去了。另外，鉴于课表中并没有安排午休时间，有些人的课

会从 11:00 一直上到 1:00，因此大家要安排好自己的午饭时间，不要因为赶课而不吃饭（注意，教室里不允许吃东西）。

言归正传。Lecture 由老师讲授，每节课的标题和简介会在 course outline 介绍。每节课都会有一个 topic，老师会围绕这个 topic 讲解相关的背景，理论，事例等等。这四门课的教室均为百人大教室，配有两块大的投影，并且老师有麦克风，音箱在教室的墙壁上，约有 4-6 个，所以大家不用担心听不见或者看不见的问题。刚开始上课时会有些不适应，因为老师的语速比雅思听力稍快一些，并且新西兰本地人有些口音。比如，‘essay’中的‘e’会发成‘/i:/’的音，听起来像‘easy’。如果感觉很难 follow 上老师，有两个办法：预习和录音。每节课的 topic 都在 course outline 上，可以事先翻翻课本预习一下。有些课程会有录音，比如 103 和 101，但是每学期的情况都不太一样，所以要事先了解好哪些课有录音。如果没有录音，又觉得自己跟不上的，可以在征得老师同意的情况下进行录音。需要注意的是，学校对学术规范十分重视，任何未经作者授权而进行的复制都是非法行为，包括录音，录像和前文所提的相似度（即抄袭率）。PPT 和录音都会发到各位的课程中心 CECIL（编者注：cecil 系统已被奥克兰大学所废弃，现在主要采用 canvas 系统）中，因此大家上课的时候不要随意录音和拍照。我自己的情况是，在征得老师同意后录音，但是录音之后很少去听。所以建议大家上课时一定要专心听讲。

Tutorial 就是由助教带领的讨论课。助教为硕士或者博士生，一堂课大约有 20 个学生。讨论课的内容为讨论课本上的文章和补充 lecture 的内容。讨论课的文章标注在 course outline 上每节 lecture 的后面，一般为 1-2 篇文章，每篇文章大约 10 页左右。因为我这学期选了四门课，所以 tutorial 的阅读量大。刚开始阅读的时候比较困难，因为学术文献比较难懂。但是一定要坚持读下去，因为以后写论文还是要阅读文献的，所以这关必须过。如果感觉完成不了阅读任务的话，可以采用“跳读”的方式，即根据文章前面的问题寻找文章中的关键字，然后阅读带关键字的段落。另外，讨论课上会要求进行小组讨论和小组代表发言。刚开始听当地人说话有些不适应，因为他们语速很快，吐音连读较多。但是即便是这样的情况也要努力去听，这是锻炼听力的好机会。如果听懂后有自己的想法，可以试着说出来，虽然可能有语病或者不连贯，但是大家会听你说完，不会打断你的。新西兰人总体来讲还是很友好的，具体例子我会在以后为大家一一道来。

总之，不要放过任何能锻炼英语能力的机会。



奥克兰大学优本项目申请流程及提醒事项

一、申请奥克兰大学 offer

(一) 自行上传：需要准备的材料及相关注意事项

1. 需要准备的材料

(1) 前五学期英文成绩单

需要带加盖学院教务办公章的“本科生成绩登记表”到档案馆开具。建议准备三套为宜（中文版及多出的英文版或有其他用途，如工作、推免申请、出国读研申请等）。另，可在首次申请查档时要求出具删除“任选课”（含专业选修课与通识教育选修课）的成绩单，若首次未删，则此后加印便无法删除。档案馆成绩单可以由他人代开。

(2) 雅思成绩单

申请奥克兰大学本科课程的语言要求是总分 6 分、各单项不低于 5.5 分。需要注意，由于雅思考位报名、成绩确定与成绩单邮寄均需要耗费时长，应在掌握时间节点的基础上合理安排考试时间；若有成绩复议的打算，还应将成绩复议的时间计算在内。另外，在提交扫描材料时，雅思成绩单的正反面均需扫描。

(3) 护照照片页

申办护照的相关手续、流程可自行到相关出入境管理部门官方网站查询，同雅思成绩一样，需要掌握好申领的时间节点。另需注意的是，申领护照地点需要同户口所在地保持一致，若户口没有迁移至学校公共户，则需要回到户口所在地申领，这一时间也应当计算在内。

(4) 护照照片

交存护照照片（白底二寸）用于办理奥克兰大学 student ID card，所以尽量选择感官较好的照片。

2. 注意事项

(1) 在奥大官网进行留学的 programme 申请时，需要申请 study overseas，而非 exchange；如果申请错误，则需要 withdraw，重新进行申请；

(2) 在自行上传材料时，需要仔细阅读奥克兰大学官网的 instructions，明确其对上传材料的形式要求，如成绩单是否需要 official 证明、如何证明，护照照片分辨率等。

(二) 交存牛同利老师：需要准备的材料及相关注意事项

1. 需要准备的材料

(1) - (4) 均同上

(5) 英文版专业培养方案

由牛同利老师提供。

2. 注意事项

(1) 最终提交的 offer 申请材料应为加盖国际处公章的文件扫描版（PDF），需要自行扫描，并拼接为整体的 pdf 版本发

送给牛同利老师；拼接顺序为英文版成绩单、雅思成绩、护照照片页、护照照片、英文版培养方案，pdf 命名为 HEU- 姓名拼音 - UoA ID (你的奥大校号)。建议在扫描每份材料时 jpg、pdf 格式(可要求打印社扫描成两种格式)各存留一份，以备不时之需；

(2) 在申请奥克兰大学 offer 时，如遇其他疑难，可以直接联系奥克兰大学国际处 Sarah 老师，邮箱为：s.sung@auckland.ac.nz。

二、选课

(一) 奥克兰大学选课制度

奥克兰大学发给我校学生的 offer 上载明，留学学生一学期应选 60 学分（奥克兰大学的课程一般都是 15 学分一门，但也有 10 学分的，因此，60 学分不一定是四门课程）的课程；奥克兰大学国际处 Sarah Sung 对于“应当”所给出的解释是，留学学生一学期最多只能选择四门课程，也就是说，只要学院方面同意兑换学分，修读学分可以小于 60。但需要注意的是，只有当申请者修读完成“应当”学分（即半年项目 60 学分、一年项目 120 学分），奥大才会为你出具证明留学经历的 certificate。

值得一提的是，奥克兰大学对国际留学生（study overseas & exchange）的选课制度十分自由、宽松，无论专业为何，只要有兴趣、能胜任，便可以选择任何学院、任何阶段的任何课程。但由于奥克兰大学的人才培养制度采用进阶方式，也即，高阶课程需要以低阶课程或其他领域的前置学分为前提方能修读，所以，在选择高阶课程时，可能需要同奥大国际处及课程所属学院、系进行商议，并通过奥大国际处 Sarah 老师进行强制选课。Concession 的内容为，你对这门课的兴趣浓厚，且你在国内修读了与其要求前置课程相类似的课程，或通过其他材料证明你已经具备修读该门高阶课程的能力。

(二) 课程选择与学习计划

选课是申请国家留学基金委资助的前置步骤，因为涉及到资助网申的学习计划撰写，因此需要谨慎。一方面，需要首先和学院教务办以及基层学术组织负责人商定课程计划，这一步骤关系到学分兑换，尤为重要；因此，也可以选择在这一步骤将“出国留学备忘录”中的“学分兑换”一栏填充完毕。另一方面，所选课程必须能够形成一个思路完整的学习计划，如专业为“法学”，则心中需要清楚你所选课程如何围绕你的研究方向展开，如果研究方向为西方法哲学、法律社会学，则可以选择法学院的理论法学相关课程，也可以选择哲学系的法哲学、政治哲学相关课程，同样可以选择社会学系的法律社会学相关课程，总之，需要使基金委审阅专家明白所审批的资助是能够帮助申请者精进专业、精研学问，而不是旁鹜其他。当然，申请者如果对其他专业的课程感兴趣，也可以选择，但是需要思考如何同其学科背景、学术经历整合起来。如，法学的同学想要选修商学院的课程，则可以选



择竞争法、公司法相关的课程；如果本身在校内修读了工商管理或者国际经济与贸易的双学位课程，也能够成为修读的理由。

承前所述，如果你所在学院要求你选择相应高阶课程方能兑换学分，而你的 concession 过程在基金委资助申请之前未能完成，则在撰写学习计划时直接按照备忘录学分兑换计划填写即可，因为基金委在审核申报材料时并未要求申请者提供所选课程已经注册完毕的佐证材料。

（三）选课步骤及注意事项

乌克兰大学的选课系统具有自动生成 timetable 的功能，对每门课程的情况也有十分详尽的介绍，正确使用选课系统进行课程注册能够帮助申请者合理安排时间、把握学习进度和方案。

总的来说，利用乌克兰大学选课系统进行课程选择大体需要经历如下的步骤。

第一步：浏览课程目录，圈定目标课程范围。登录乌克兰大学选课系统后，首先应根据院系代码（如学术英语系课程的编码的开头均为 ACADENG，哲学系课程的编码的开头均为 PHIL，法学院课程的编码的开头均为 LAW 等）圈定所选课程的院系范围；再逐一浏览课程介绍，选定拟注册课程，并进行课程修读要求的排查，如是否需要前置学分、是否需要附加要求等，从而大体确定需要进行课程 concession 的目标范围；接着，可以对拟选定课程的介绍进行精读，了解每门课程的教授内容、授课方法、分数构成以及其他基本信息，并对照自身学习计划安排与修读兴趣，排除一些认为较难或不感兴趣的课程；最后，确定 5-7 门注册课程，进入时间表生成环节。

第二步：生成时间表。申请者所选课程很容易出现时间上的冲突，时间表会帮助你排除这些课程并找出可能的时间安排，这样就可以帮助你淘汰一到两门课程。之后，申请者可以从可能的时间表中筛选出最理想的时间安排，并在该时间安排的基础上淘汰掉最后一门或两门课程，保留最终选定的四门课程。

第三步：锁定课程并将选定的时间表发送给选课中心。这一步骤根据页面指示即可完成。

第四步：enroll 课程。需要注意的是，一旦课程 enroll，申请者的 account 就会产生课程费用，所以，如果申请者因为某些突发状况而未能成行，所缴纳的学费是不会退还的。因此，在 enroll 之前需要慎重。但只有课程被 enroll，课程可注册人数才会发生实际变动，所以，仅锁定而不 enroll 完全有可能出现课程最终无法注册的情况。故此，把握好 enroll 的时机十分重要。最后，需要作一点说明，乌克兰大学的选课制度给予了申请者两周的“犹豫期”进行退补选，也就是说，即便你的课程 enroll 完毕了，在前两周内，还是可以进行退选和改选的；所以，如果你通过试听，发现这门课程并不适合你，可以再行寻找合适的课程、重新 enroll。

三、抵奥后的其他事项

(一) 申请住房

可以在抵新前通过天维网（百度搜索引擎检索既可）预约住宿。选择的范围包括商业公寓（apartment）、寄宿家庭（homestay）、学校宿舍（Uni Lodge）、独租或合租的住房（house）四大类。就奥克兰大学而言，其地处 CBD，而 city 提供寄宿家庭和住房出租服务的经营者较少，房间以商业公寓居多，因此，如果以便利为第一要义，则商业公寓是首选。学校宿舍较难申请，且奥大学生公寓的住宿条件同其周边的商业公寓相比并无二致，其优势在于安全性较好，但费用相对较高。寄宿家庭（一般包餐食）对于口语提升非常有帮助，但寄宿家庭一般距离 city 较远，多地处北岸和西区，且费用较高，如果将口语练习作为第一考虑因素的话，则寄宿家庭是不二选择。独租或合租的住房同寄宿家庭一样，多远离 city，但居住条件较好且费用较低；因新西兰的公交系统（需要提醒的是，新西兰的公交车处 outer linker 和 inner linker 外，周末都会减少班次，因此，若住宿地点在北岸等距离 city 较远的地区，出行前应提前 check 公交车时刻表）十分发达，故搭乘公交往返也可以纳入考虑范围。

(二) 办理 SIM 卡

建议在奥克兰国际机场的 vodafone 办理手机卡，并选择 prepaid NZ\$ 29 的套餐。Vodafone 每周五都会有流量、通话时长（包括国际长途）和短信的 deals（下载 vodafone 的 app 获取详情），十分划算，可以根据自己的需要选择。Vodafone 的工作人员会帮助你更换 SIM 卡并调整手机模式，整个过程十分简便、迅速。

(三) 办理银行卡

由于填写报到表需要登记银行账号，因此，办理银行卡必须在至教育组报到前完成。还需注意的是，报到登记银行账号的目的在于方便教育组以电子转账的方式发放生活费，因此，所登记账号应为银行卡的电子转账号、而非卡面号码。获取电子转账号的方式为：在申办银行卡时开通手机银行服务 - 下载该银行 app - 登陆己身手机银行并关联和激活银行卡 - 手机 app 上所显示的账户号码即为电子转账号。

一般来说，建议申办 ANZ 与 BNZ 的银行卡，但如若申请者签证期限低于半年，则只能到 ASB 进行申领。申领时需携带由公寓出具的住宿证明。需要注意的是，根据新西兰金融新规，申办新的银行账户必须提供有证明力的住宿证明，而对于学生签证持有者来说，所谓“证明力”仅以奥克兰大学学生公寓为限，奥克兰理工大学都不在其列；针对其他形式的住宿证明，银行一般采取回邮调查函的方式验证真伪，中间相隔时间约为 2-3 个自然日，因此，在控制报到日期时，还需将这一时间计算在内。上述三家银行在 Queen Street 均设有营业点，且均有华人提供服务，



初入境者完全可以放心申领。

(四) 领取学生卡

建议在奥克兰大学官方网站搜索栏检索“city campus map”，找到 international office 所在地（位于 old choral hall 背侧与 general library 夹合处的小门内右手边），领取学生卡并获知自己的 user name（运用学校图书馆的计算机、打印、复印、扫描、登录学生邮箱、登陆 canvas 都需要 user name）。工作人员会随同学生卡发放 guidance，指示如何购买公交卡并办理学生优惠。

(五) 办理公交卡

可以在学校 Canteen 的公交卡充值中心购买公交卡，并登陆 AT 官方网站填写学生优惠信息；之后到 britomart 的公交总站办理学生优惠，也可以等待开学后由 student union 在 canteen 组织的办理活动。如未办理公交卡及学生优惠，可以持学生卡与现金购买车票，但有些线路的现金购票不支持学生持卡优惠。还需提醒的是，新西兰的公交车不提供报站服务，所以需要下载 google map 准确定位到站。

(六) 其他生活事项提醒

1. 打印、复印、扫描

奥克兰大学图书馆（包括 general library 和各院系独立图书馆）、Information Common Building 内均设置有打印、复印、扫描的一体机，需要刷卡或登陆使用。扫描免费，打印、复印价格为 0.1 新西兰元每张。可以在 general library 的 Level 1（从正门进入为 Level G）的打印区进行充值，充值仅支持刷卡。某些商业公寓和 Queen Street 上的 Warehouse Stationary 提供打印、复印和扫描服务，后者还提供冲洗照片的服务，但是价格相对较高。如果需要打印大量的学术论文或拓印外文著作，则可以选择华人印刷社，此类印刷公司在 Mt Eden 区域有分布。

2. 饮食

学校 Canteen 提供印度咖喱、巴基斯坦餐食、港式餐食、韩国餐食（寿司和泡面店）和西式快餐五种饮食，IC 楼下设有 cafe 且免费提供热牛奶，cafe 旁有售卖 waffle 的摊位；从 canteen 到 general library 的楼梯下侧有售卖热狗、泡芙等的摊位。学校 canteen 会不定期提供 free lunch，主要是水果、面包片等，有时会有香肠和酱。Commerce A 对侧的大草坪于每周二、三开设 5 元套餐售卖专区，性价比较高，可以尝试。IC Level 2 设有便利店，主要售卖快餐、零食、泡面等，时间紧凑是可以选购。

Queen Street 及其周边街道上的餐饮较为丰富，中国餐馆有广东菜、杭帮菜、川菜、烧烤等，还有越南菜、韩餐、日餐等，西餐和咖啡厅也有开设，另有鲜芋仙、贡茶等休闲餐饮。New Market 区域是中餐馆、华人超市的集中分布区，各类菜系，包括东北菜也有开设。Dominion Road 是华人餐饮一条街，麻辣烫、

武汉小吃、湖南小吃、成都小吃、新疆菜都有分布且味道俱佳。

就饮水而言，新西兰人习惯直引自来水，且部分院系设置的自来水装置带有冰镇功能，对于肠胃功能较弱的同学和体弱的女同学来说，在住处事先准备热水并带到学校十分重要。

3. 生活采购

Countdown 是新西兰最大的洋人超市，牛奶、甜点、巧克力、西式餐饮原料等可以在其中购买。Warehouse 相比 Countdown 更侧重于家居用品的供应，床上用品、洗化用品可以在 Warehouse 中选购。洗化用品同时推荐 body shop，性价比较高。Farmers 主要提供高档化妆品、服装和大型家具等商品，但香水、化妆品会时常有折扣。华人超市中，太平超市和蔡林楠的品种较为丰富、价格较为便宜，蔬菜、肉类和佐料可以选择在华人超市购买。新西兰另有如日本超市、韩国超市等其他亚洲超市，New Market 区域内的日本超市中售卖的日本食品品种十分丰富，对日本饮食有偏爱的可以选择。

4. 文具与书籍购买

出售文具的商户有 Warehouse Stationary 和校园内的 UBS，但价格均较昂贵，因此建议文具从国内携带。就 notebook 而言，可以在 UBS 中选购，较 Warehouse Stationary 便宜很多。至于专业课书籍和指定阅读教材，如果有存留打算，则只能在 UBS 中选购；若无存留打算，则可以选择购买二手书，在期末结课后亦可转卖。

5. 礼品购买

(1) 奶粉

新西兰爱他美、可瑞康、安佳三大品牌的奶粉驰名世界，尤其在中国有旺盛的需求量。但因为新西兰以农业、乳畜业立国，对奶粉的进出口有严格限制，私人无法向国外邮寄奶粉。因此，若要将奶粉作为礼品送给亲友，只有两个路径，一是委托保健品店等中介进行奶粉直邮，二是自行到 countdown 等超市购买自行带回国内。前者存在掺假可能，后者可以保真但数量有限。

(2) 保健品

奥克兰街头保健品店林立，较大的有百盛、纽澳康源等，可以根据需要自行选购。也可以到 Pharmacy 选购部分保健品。

(3) 明信片

明信片在一般的礼品店都能买到，样式齐全、品种丰富的明信片，则可以到 Britomart 的超商选购。购买明信片的店面一般也会售卖环球邮票。在按照格式正确填写目的地地址并粘贴邮票后，将明信片投入印有新西兰全境俯瞰图的蓝色邮筒既可。

(4) 化妆品

Queen Street 设有免税店。化妆品亦可到 Smith 购买，Queen Street 和 New Market 均有营业点。也可以到 Pharmacy 选购部分护肤品、化妆品。



哈尔滨工程大学与爱尔兰利莫瑞克大学优秀本科生国际交流项目

国(境)外大学名称：利莫瑞克大学

所在国家：爱尔兰

排名：2018 QS 世界大学排名区间 501

简介：利莫瑞克大学建于 1972 年，于 1989 年被爱尔兰国家教育与技能部认证为国立大学。该校的爱尔兰软件研究中心(LERO)被评为世界前 15 大信息系统研究中心，现有国际学生 1500 多人，50% 为美国学生、30% 为欧盟学生、中国学生仅占 8%。利莫瑞克大学毕业生的平均开始工资一直高于爱尔兰其他院校的毕业生。利莫瑞克大学以其学术和文化生活以及时尚的运动设施而闻名，使之成为世界优秀大学之一。

培养模式(可授学位还是课程学习)：课程学习

选派人数：基金委资助 1 人

派出年级要求：四年级

选拔专业范围：软件工程、计算机科学与技术、信息安全

授课语言：英语

交流学期：一个学年

申请 offer 阶段所需材料及流程：

(1) 学生在利莫瑞克大学官网(<http://www.ul.ie/international/>)查询专业课程，到学院教务办确定专业课程是否符合培养方案；

(2) 学生在利莫瑞克大学官网注册，申请 ID，提交以下英文材料，英文成绩单(学校档案馆出具)

个人简历(自我介绍)

在读证明(学校档案馆出具)

推荐信

雅思成绩单

以上材料到学院教务办盖章，扫描件发送到 Lisa.Pan@ul.ie

(3) 参加利莫瑞克大学组织的面试。

(4) 学生通过面试后，利莫瑞克签发录取通知书。

申请留学基金委资助条件：

1. 综合平均成绩在 85 分以上(含 85 分)，且无不及格成绩。

2. 在校期间未受到任何行政处分；

3. 外语水平要求：“雅思”考试成绩 6.5 分，或托福 95 分。

4. 身心健康、热心参加社会实践和公益活动，热爱祖国，有学成回国为祖国建设服务的事业心和责任感。

满足以上要求的学生自愿报名，经专家现场英语口语和专业知识面试后，择优推荐为该交流项目候选人。

国家留学基金申请流程：

(1) 学生向本科生院提交出国交流备忘录（课程学习类学习计划需我校相关学院教务部门签字、毕业设计类学习计划需国内外学院双方签字）

<http://apply.csc.edu.cn/csc/main/person/login/index.jsf>（信息平台）

(2) 学生在留学基金委网站注册并提交以下材料（4月20日-5月5日）

- a. 《国家留学基金管理委员会出国留学申请表》（本科生类）
- b. 《单位推荐意见表》
- c. 有效身份证复印件
- d. 邀请信/入学通知书复印件（含详细课程安排或学习计划）
- e. 成绩单（自本科一年级起）复印件
- f. 外语水平证明复印件
- g. 学习计划

注：交国家留学基金申请材料（5月5日截止）

国家留学基金资助情况：免学费，国家留学基金资助一次往返国际旅费和规定期间的奖学金（包括伙食费、住宿费、注册费、交通费、电话费、书籍资料费、医疗保险费、交际费、一次性安置费、签证延长费、零用费和学术活动补助费），资助标准及方式按照国家有关规定执行。

申请自费条件：学习成绩平均分80分以上，雅思6.0分。

自费学费、生活费情况：参考学费9000欧元/学年起

生活费9000-14000欧元/学年

该校主页：<http://www.ul.ie/>



爱尔兰利莫瑞克大学留学心得精选

软件学院 芮铭达

一个学年的交流转眼就过去了，回到了我的母校哈尔滨工程大学，回望这一年的学习生活，我真的收获良多。首先，感谢母校能给我这次交流的机会，在爱尔兰我领略到了另一种文化，另一种生活方式。我认为与其说我在这一年里得到了什么，不如说这一年对我这一生产生的影响是什么。与其说我学到了什么编程技能，不如说这一年交换经历让我对这大千世界的看法改变了多少。其次，我要感谢接收我的学校，爱尔兰利莫瑞克大学，以及我的爱尔兰朋友们。正是多亏了他们的帮助，我才能在爱尔兰尽快的安定适应下来，尽快的如融到当地的学习生活中去。

学习：

在我看来，爱尔兰有着和中国相似的教育体制，但是人民对待“学习”的态度却完全不同。初到爱尔兰的时候，我暂住在寄宿家庭里。第一个让我震惊的事就是我的那个寄宿家庭的孩子卧室里竟然没有一个桌子。因为在我以往的观念里学生一定要有一个自己的桌子来学习，后来我逐渐了解到爱尔兰家庭的卧室里普遍没有桌子，学生经常要在自家的餐桌上写作业，或者说爱尔兰的学生基本没有作业。家长也不会因为子女回到家里不学习而责怪子女。而在我的学校里，同学们给我留下对待学习不认真的印象。但是随着课程的继续，我发现去上课的同学们听课都非常认真，从来没有人上课打瞌睡或者看手机。再后来我认识了几个爱尔兰当地的朋友，我发现他们都很有想法，很少有人随波逐流，每个人都在做着自己喜欢的事情，不会随意浪费自己的时间。当然，这一切还是建立在简单的期末考试上。爱尔兰的期末考试相较于国内可以用简单到过分来形容。很多课程只要在满分 100 分的考试中得到 30 分就可以通过，而且考试中还会大量出现历年的习题，这就造成了很多从来不去上课的学生期末复习几天也可以轻松过关。轻松的期末考试使学生们可以放心的把平时的时间分配给了自己的爱好上。让我印象深刻的方面还有爱尔兰大学的实验课。爱尔兰大学相较于国内非常注重动手实践的能力。课程的课中实验和项目无论数量还是难度都超出国内许多。实验中指导老师可能只会给你讲一讲基本思路，或是干脆只给你需求，剩下的完全要靠自学来实现。记得刚开学的时候，面对纯英文的技术文档，各种实验课也着实是我的噩梦。

生活：

爱尔兰是一个生活节奏很慢的国家。记得当初开通一张一行卡竟然让我等了足足两个月，前前后后跑了银行 4 次才拿到银行卡。爱尔兰民风淳朴，待人友善，就算是素不相识的路人也会对你送来一个善意的微笑。爱尔兰是个多雨的国家，每当太阳出来的时候人们就会高兴地坐在自己的后院晒太阳。那里物价相对较

低，很多东西就算换算成人民币也基本和国内的物价持平。那里生活压力很小，一个出租车司机也可以轻松养活一个 5 人的大家庭，也可以拥有一个带自己的草坪和后院的大别墅。

总结：

这短短的 10 个月交流生活已经让我喜欢上了爱尔兰这个国家，再次感谢学校更给我这次机会，我也会用自己的努力来为母校争光！



利莫瑞克大学优本项目申请流程及提醒事项

一、签证办理情况

(一) 自己办理签证所需材料

1. 护照
2. 一份签名后的在线申请表摘要表
3. 护照照片 1 张 (6 个月之内、白色或浅灰色底色、最小 35mm x 45mm、最大 38mm x 50mm)
4. 录取通知书 (Offer)
5. 签证支持信 (Visa Support Letter) (向潘老师要)
6. 全额的私人医疗保险 (eg. www.odn.ie/index.php/ul)
7. 如果需要上语言学校, 就再加一张语言 offer
8. 教育 / 工作简历 (可以用申请学校时的 ps)
9. 在读证明、成绩单、学籍注册
10. 留学计划额外信息(英文:个人经历与所申请课程关联性、留学后计划、课程总费用、完成课程所需总时间、学习期间生活费、学费 + 生活费总费用、已经支付了的费用)

11. 父母的工作证明

证明信应该用印有公司名称的信头纸出具, 并且要提供公司的地址和具体联系方式。如果母亲或者父亲在该公司任职时间少于三年, 则必须提供前任雇主的证明信。证明信应该包括以下内容:

- a) 工作单位名称
- b) 单位 / 公司地址
- c) 业务类型
- d) 职位
- e) 在该公司的任职时间
- f) 年薪包括奖金
- g) 单位联系电话

12. 财务状况说明 (在银行存入一定金额的存款, 冻结六个月以上。向签证官提供存款单复印件)

13. 资助人信息。

如果有一个以上资助人, 就申请表格上填写主要资助人的名字, 然后另附一张纸提供所有资助人的详细信息。

对于所有资助人, 必须提供以下信息:

- a) 他们与你的关系
- b) 他们的住址和白天联系电话
- c) 他们工作的详细情况和证明材料
- d) 他们现任工作的受雇时间
- e) 他们的收入水平
- f) 说明除之前提到的你父母工作收入以外的任何收入 (例如租金)

- g) 有多少人在经济上依靠你的资助人
- h) 你、你的资助人每月的平均总支出是多少

14. 请另附一张纸列出父亲、母亲和所有兄弟姐妹的详细信息。

父亲和母亲的信息应该包括以下内容：

- a) 全名。请给出姓名的英文拼写和你们国家当地的文字。
- b) 出生日期
- c) 地址
- d) 手机号码

兄弟姐妹的信息应该包括：

- a) 全名。请给出姓名的英文拼写和你们国家当地的文字。
- b) 出生日期
- c) 性别
- d) 婚姻状况
- e) 职业
- f) 现住

15. 亲属关系公证书（户口所在地公安局开具证明后，去有资质的公证处公证）

16. 出生公证书（同 15）

17. 申请人家庭户口簿原件或者户口公证书

18. 需提前预约至最近的爱尔兰大使馆面签

1.2 中介办理签证

咨询中介，3500 元左右

二、前期准备

（一）交学费

在银行向 offer 上提供的账户转账，备注上你的名字和学号。交学费时需多转存 15 欧元作为国际转账手续费。

（二）住宿

1. 租房：自己联系，房租分布在 250-400 的区间内。

2. 学生宿舍：网上申请。

（各个学生村介绍：<http://www.studentliving.ul.ie/index.jsp?p=116&n=123>，各个学生村价格：<http://www.studentliving.ul.ie/index.jsp?p=116&n=124>）

（三）需要携带的物品

生活用品那边都有卖的，价格和中国差不多。锅碗去那边买就可以，被单、枕套、筷子、毛巾可以带，所有住宿都会提供电灯。可以带一些干货调料，limerick 中国超市的东西不是完全。

（三）从 Dublin 机场去 UL

1. Dublin Coach：绿色车，从 terminal 1 出门问路，走五分钟可以到站台。车分两段行驶，第一段是从 Dublin Airport 到 Red Cow，票价 3 欧。下车，等 10 到 15 分钟，会来第二辆绿车，300 路。从 Red Cow 到 University of Limerick，票价 10 欧。



时间表：www.dublincoach.ie/services/dublin

2.JJK：白色车，和 Dublin Coach 一个站台，票价 20 欧，不用换车，到 UL 要多用一个小时，因为它绕远。

时间表：jjkavanagh.ie/wp-content/uploads/2015/02/Route-735-Shannon-to-Dublin-Airport.pdf

3.X12：直达。

（四）学校地图

如 campus map 所示，从机场来的车都是在 16 号建筑前停车的。其余看地图找就可以了。

（五）当地银行账户

开学时在校园的银行门口填写个人信息、拿着学校为你提供的一张证明，就可以办理本地银行账户了。银行卡和密码会分两次邮寄到你留的个人地址处，凭着卡号和密码自行上网激活账户。随后学校会为你预约时间，去市中心办理 GNIB 卡和去都柏林多次往返签，需要你本地银行账户有 2000 欧元，并交 60 欧或 100 欧（好像是这么多钱）的手续费。

三、学分修读情况

（一）选课流程

Study Abroad 的学生不需要在网上进行选课，只需要在开学第 0 周向 Main Building 二楼的 International Division 索要选课单就可以。在此之前，国际处会向你预留的邮箱内发送一份 pdf 文件，上面显示这一学期 UL 面向所有院系所有专业开设的课程。

International Division 会告诉你选课的截止日期（开学后第二周周五），需要学生自己去教室听课、填写选课单、上交。在截止日期前可以免费改选课程，过期付费。

注：最终课表、考试时间表、课程信息表（在哪里上课、每周上几节课、结课时间）都在：www.timetable.ul.ie 上查询。

（二）成绩查询

登陆 www.results.ul.ie 查询。

四、生活情况

（一）衣

最好有防水的衣服、裤子、鞋，可以考虑自带或者购买冲锋衣。冬天那里没冷到结冰的地步，夏天也就大概 20 多度。羽绒服不太需要，除非你特别怕冷。然后利莫瑞克商店不多，可以挑选的衣服少，很在意穿着的可以自带或者网上购买。

（二）食

和其他欧洲国家一样，利莫瑞克食材不多。适应中国人肠胃的食材主要包括柿子、鸡蛋、土豆、洋葱、沙拉、鸡肉、牛肉、猪肉、牛奶等。油、盐、胡椒在超市可以买到，鸡精、花椒这些建议自行从国内携带或者去中国超市买。在中国超市买东西可以住的近的几个同学一起买，因为达到一定金额他们会送货上门，要不然就要自己坐车去取，很不方便。

两个主要中国超市的微信：

a) kevinwu1186

b) evanzhang168

两个主要当地超市：(地点可以 Google)

a) Aldi

b) Lidl

(三) 行

学生村离学校都是很近的，在学校里面的价格贵，在学校外面的步行时间

20-10 分钟都有（悠闲行走时间），具体可以看官网介绍。



哈尔滨工程大学与比利时根特大学工学院 优秀本科生国际交流项目

国（境）外大学名称：根特大学

所在国家：比利时

排 名：2018 QS 世界大学排名 125

简 介：比利时根特大学建于 1817 年，是一个具有两百年历史、广阔的国际视野、开放和坚定的多元文化的大学，是欧洲低地国家中最高等教育与研究大学之一，也是科目设置最齐全的大学之一。主要提供各领域的专业教学和进行科学研究。其在欧洲大学排名中居前十位。培养了无数杰出人才，如普拉多（“ 换透镜 ” 发明者）、贝克兰（胶木发明者）、海曼斯（诺贝尔医学奖获得者）等，学生总数约为 20500 人，包括 1300 名来自 107 个国家的外国学生，不论是从学生的人数，还是从其科研成果的数量和质量来看，它都是西欧发展最快的高等教育机构之一。

培养模式（可授学位还是课程学习）：课程学习、毕业设计

选派人数：基金委资助 2 人，自费 3 人

派出年级要求：四年级

选拔专业范围：土木工程、自动化、电子信息工程（水声）、水声工程、电子信息工程（信通）、通信工程

授课语言：英语

交流学期：一个学期或一个学年

申请 offer 阶段所需材料及流程：

（1）学生在根特大学官网查询专业课程，到学院教务办确定专业课程是否符合培养方案；

（2）学生提交以下申请材料：

<http://www.ugent.be/en/education/exchange/application/application.htm>

application.htm

a. Exchange Application Form for Incoming Students

b. Learning Agreement

c. 英文成绩单原件（申请日期前全部学期的成绩，档案馆打印盖章）；

d. 托福或雅思成绩单原件

e. 动机信

f. 学习计划

g. 照片

以上材料到国际处盖章，并按照顺序扫描为 1 个 PDF 文件，文件命名为 HEU- 姓名，发送到 niutongli@hrbeu.edu.cn 或送到主楼 722。

（3）国际处向根特大学招生部门提交我校全部申请人员材料。

（4）学生材料递交后，根特大学审阅材料并组织相关专业教授面试。通过面试后，根特大学签发录取通知。

申请留学基金委资助条件：

1. 学生综合平均成绩在 85 分以上（含 85），无不及格记录；
2. 在校期间未受到任何行政处分；
3. 外语水平要求：“雅思”考试成绩 6.5 分，或托福 95 分。
4. 身心健康、热心参加社会实践和公益活动，热爱祖国，有学成回国为祖国建设服务的事业心和责任感。

满足以上要求的学生自愿报名，经专家现场英语口语和专业知识面试后，择优推荐为该交流项目候选人。

国家留学基金申请流程：

（1）学生向本科生院提交出国交流备忘录（课程学习类学习计划需我校相关学院教务部门签字、毕业设计类学习计划需国内外学院双方签字）

<http://apply.csc.edu.cn/csc/main/person/login/index.jsf>（信息平台）

（2）学生在留学基金委网站注册并提交以下材料（4月20日-5月5日）

- a. 《国家留学基金管理委员会出国留学申请表》（本科生类）
- b. 《单位推荐意见表》
- c. 有效身份证复印件
- d. 邀请信/入学通知书复印件（含详细课程安排或学习计划）
- e. 成绩单（自本科一年级起）复印件
- f. 外语水平证明复印件
- g. 学习计划

注：交国家留学基金申请材料（5月5日截止）

国家留学基金资助情况：免学费，国家留学基金资助一次往返国际旅费和规定期间的奖学金（包括伙食费、住宿费、注册费、交通费、电话费、书籍资料费、医疗保险费、交际费、一次性安置费、签证延长费、零用费和学术活动补助费），资助标准及方式按照国家有关规定执行。

申请自费条件：

1. 学生无任何违纪处分；
2. 学生综合平均成绩在 85 分以上（含 85），无不及格记录；
3. 外语水平雅思 6.5 分 / 托福 95 分。

自费学费、生活费情况：免学费

生活费 8400 - 10000 欧元 / 学年

该校主页：<http://www.ugent.be/en/>



比利时根特大学留学心得精选

信通学院 张绿野

近期才从比利时交换回国，这趟短暂的欧洲之行带来的不仅只是不同文化的体验，更有很多意料之外的惊喜与收获。

学习方面由于本科课程由荷兰语教授，可以选择上英语授课的研究生课程。课程一般包括讲座部分、练习部分和课程设计部分，或者是实验部分。我两种都有遇到过。讲座和本校的大致相同，英语授课的同时，同学们比国内要积极的多，遇到有疑问的地方就会马上用英语提问。只是有些老师口音比较重，不容易听懂什么意思，但总体语速都不快。除开口音问题，语言上没有什么障碍。当然我也遇到了亚洲面孔的老师，无论是板书还是口音都很难理解。但老师大多为比利时当地老师，英语都很流利。因为所学为研究生课程加上国内外教学目标和要求的差异导致很多当地学生或者欧洲学生习以为常的知识对我来说不熟练。因此在跟上讲座方面最重要的部分就在于提前预习和课后复习了。一般课程都会在校网站上提前上传下节课的ppt或者讲义供下载。这样就能提前预习一部分知识，虽然还是比较难跟上，但会减轻一定的课后复习的工作量。我的一门课包括一节讲座一节练习课。一开始因为需要很多以往学过的知识，有些很少用忘记了，有些以前没有作重点，有些是以前的课不会涉及到的，再加上一些专有名词很生疏，前几节练习课的题目一道都做不出来，看着老师的解答过程也大部分看不懂，后来只能翻出旧教材重学，再加上谷歌搜索慢慢赶上其他同学。

课余时间方面学生宿舍会经常举办各种 party，住在学生宿舍更容易和来自世界各地的同学混熟，可惜我没申请到学生宿舍，只能通过课堂合作和学生组织筹办的旅游活动来结识更多外国人。其中也有不少亚洲人，虽然大家都来自不同的国家，但都可以用英语可能有那么一点点障碍的交流还是能认识到不少外国朋友和了解其他各个国家的一些有趣的事。根特大学因为留学生比较多，长期有一个根特学联，在通过根特学联也可以参加到很多中国特色的活动，比如根特春晚，也算是响应国家的号召在海外树立中国的良好形象。其他还有组织去打折扣购物，春节没有回家的留学生一起包饺子吃年夜饭。通过和一帮博士在一起玩，也能了解不少在本科阶段了解不到的非专业上的东西。饮食方面我喜欢练习做中国菜，一是便宜，二是自己也吃着舒服，由于中午没有休息时间，时间长了也习惯像外国人一样买一个还挺好吃的三明治和一杯咖啡，下午接着干活。

像上面提到的，在旅游方面学院级学生组织甚至市级学生组织在不考试的时候会经常组织成员去比利时附近的国家旅游，比如法、德、荷就经常去。因为申根区协议，在欧洲最大的吸引力就是可以在很多国家除了英国随意旅游不用担心签证问题。在长

假时，把学习提前做完的情况下，花不太长的时间乘坐基本不要钱的廉价航空去欧洲各地旅游，体验东欧西欧的文化差异南欧北欧的教育和经济上的不同，是去其他国家交换都不会有的体验。

欧洲学习可能不想美国那样压力大效果好，不像新西兰一样国人多很亲切，而是只能依靠自己一点点啃硕士课程，但对我来说欧洲这个拥有灿烂文化的古老大陆带个我的是绝无仅有的体验与收获。



哈尔滨工程大学与法国国立南特高等矿业学院优秀本科生国际交流项目

国（境）外大学名称：国立南特高等矿业学院

所在国家：法国

排 名：学校全法排名第 26 名

简 介：法国国立南特高等矿业学院是 18 世纪法国最早一批成立的工程师学院，也是法国矿业学院集团成员之一。学校共设有 5 个教学与研究系（计算机信息、自动化技术与工业生产自动化、能源系统与环境、核物理、人类与社会科学）。

培养模式（可授学位还是课程学习）：课程学习、毕业设计

选派人数：基金委资助 1 人

派出年级要求：四年级

选拔专业范围：核工程与核技术、核化工与核燃料工程

授课语言：法语

交流学期：一个学年

申请 offer 阶段所需材料及流程：

（1）在学院教务办报名，并审核成绩；

（2）学院预选；

（3）通过预选的学生在南特官网注册，申请 ID，填写以下

申请材料：

a. 申请人自然情况

b. 申请人英文成绩单（前 4 学期的成绩，档案馆打印盖章）

c. 申请人语言能力证明（或已报名的语言考试准考证）

d. 申请人申请动机信

e. 申请人 CV

f. 申请人学习计划信

g. 申请人学术背景说明信

h. 申请人职业规划信

i. 2 封以上的学院教授推荐信

j. 申请人护照复印件

k. 申请人一寸照片

以上材料到学院教务办盖章，并按照顺序扫描为 PDF 文件，

申请人在南特官网提交 <http://www.mines-nantes.fr/>。

（4）参加 Mines Nantes 的面试（网络或现场）；

（5）面试后，南特签发 offer，学生接受 offer 后，正式被录取。

申请留学基金委资助条件：

1. 学生具有推荐免试攻读核科学与技术学院硕士研究生的资格。学习成绩在本专业排名前 20%（前几学期的全部成绩）

2. 在校期间未受到任何行政处分；

3. 外语水平要求通过法语 B2。

4. 身心健康、热心参加社会实践和公益活动，热爱祖国，有

学成回国为祖国建设服务的事业心和责任感。

满足以上要求的学生自愿报名，经专家现场英语口语和专业知识面试后，择优推荐为该交流项目候选人。

国家留学基金申请流程：

(1) 学生向本科生院提交出国交流备忘录（课程学习类学习计划需我校相关学院教务部门签字、毕业设计类学习计划需国内外学院双方签字）

<http://apply.csc.edu.cn/csc/main/person/login/index.jsf>（信息平台）

(2) 学生在留学基金委网站注册并提交以下材料（4月20日-5月5日）

- a. 《国家留学基金管理委员会出国留学申请表》（本科生类）
- b. 《单位推荐意见表》
- c. 有效身份证复印件
- d. 邀请信 / 入学通知书复印件（含详细课程安排或学习计划）
- e. 成绩单（自本科一年级起）复印件
- f. 外语水平证明复印件
- g. 学习计划

注：交国家留学基金申请材料（5月5日截止）

国家留学基金资助情况：免学费，国家留学基金资助一次往返国际旅费和规定期间的奖学金（包括伙食费、住宿费、注册费、交通费、电话费、书籍资料费、医疗保险费、交际费、一次性安置费、签证延长费、零用费和学术活动补助费），资助标准及方式按照国家有关规定执行。

申请自费条件：学习成绩在本专业排名前20%（前几学期的全部成绩）；外语水平通过法语B1。

自费学费、生活费情况：免学费

生活费 6000 欧元 / 学年

该校主页：<http://www.mines-nantes.fr/en/>



法国国立南特高等矿业学院留学心得精选

核学院 李竹芯

在语言学习的时候,我感受比较深刻的是法国人的实践教育。在上课周,语言学校每周都会组织我们外出参观实践,但是这种参观并不是那种类似旅游的参观,而是提前分配好任务,然后带着任务地自己或者小组合作地去寻找答案。哪怕是参观一个最平常的集市,老师也会要求我们每人做一个采访,最后以小组的形式将采访结果写成新闻,做成 PPT,然后汇报给所有人。最值得一提的就是每周的“小检测”,这个小测验不是写在纸上的考试,而是自己或小组根据一周的学习主题(每周外出的主题也是和每周学习的主题相关的)做一个 PPT 展示给所有人,法国老师在乎的是每个学生在教学过程中的所思所感和所得,往往所思比所得更重要些。所以总结这两个月的法语学习就是在“准备演讲”和“演讲”中度过的。

现在已经开学一个月了,生活上已经完全适应了。现在生活的重心就是学习和上课。但是这一个月的学习并不轻松,而是相当吃力。语言是很大的障碍,而且法国学校这边的考试并不全是安排在学期期末,而是学完一门就立马考试然后再安排下一门。所以最近考试特别多。这也是主要的压力来源。还有就是法国人没有午睡的习惯,所以刚开始的时候下午上课特别累,但是后来总结经验晚上早点睡之后就基本解决了这个问题。

由于学校是靠着埃尔德河建立的,所以景色特别好,而且法国这边天黑较晚,所以晚上如果能有时间去河边跑步,会是很大的享受。

哈尔滨工程大学与法国勒芒大学 优秀本科生国际交流项目

国（境）外大学名称：勒芒大学

所在国家：法国

排 名：法国大学排名第 58 位

简 介：法国勒芒大学是一所综合性大学，该校所属声学实验室为法国国家重点实验室，拥有声与材料、物理声学、气流噪声耦合及换能器技术四个主要研究方向，与美国、俄罗斯、西班牙、巴西等国声学领域的相关单位有密切的往来和合作研究工作，在国际上具备很强的影响力。实验室在声学材料与流噪声耦合、粒状介质的非线性声学特性等方面具有极高的理论水平和深厚的技术储备，多数研究成果均发表在 Physics Review E、Physics Review Letter、Journal of the Acoustical Society of America 等国际著名物理类期刊上。

培养模式（可授学位还是课程学习）：课程学习、毕业设计

选派人数：基金委资助 1 人，自费人数不限

派出年级要求：二年级

选拔专业范围：水声工程、电子信息工程（水声）

授课语言：法语

交流学期：2.5 个学年

申请 offer 阶段所需材料及流程：

（1）学生在学校国际学院学习法语课程，参加法语考试；

（2）学生陆续准备以下申请材料

a. 英文成绩单原件（申请前全部学期的成绩，档案馆打印盖章）；

b. 法语成绩单原件（报名参加 TEF/TCF 考试）

c. 护照原件及复印件

d. 一张护照照片

e. 课程简介

f. 高考成绩证明

g. 在读证明，出生证明，身份证

h. 大学录取通知书

i. 登陆法国大使馆，注册沈阳（campus France）

可通过国际学院或水声学院教务办公室向勒芒大学提交。具体流程见后续申请步骤。

（3）参加勒芒大学组织的法语面试。

（4）勒芒签发录取通知书。

申请留学基金委资助条件：

1. 学习成绩平均分 85 分以上（前几个学期的全部成绩）；或者综合成绩排名年级前 30%（需学院教务办出具证明，教务办老师签字盖章）；



2. 在校期间未受到任何行政处分；

3. 法语 B2；

4. 身心健康、热心参加社会实践和公益活动，热爱祖国，有学成回国为祖国建设服务的事业心和责任感。

满足以上要求的学生自愿报名，经专家现场英语口语和专业知识面试后，择优推荐为该交流项目候选人。

5. 通过勒芒大学面试。

国家留学基金申请流程：

(1) 学生向本科生院提交出国交流备忘录（课程学习类学习计划需我校相关学院教务部门签字、毕业设计类学习计划需国内外学院双方签字）

(2) 学生在留学基金委网站注册并提交以下材料（4月20日 - 5月5日）

<http://apply.csc.edu.cn/csc/main/person/login/index.jsf>

a. 《国家留学基金管理委员会出国留学申请表》（本科生类）

b. 《单位推荐意见书》

c. 有效身份证复印件

d. 邀请信 / 入学通知书复印件（含详细课程安排或学习计划）

e. 成绩单（自本科一年级起）复印件

f. 外语水平证明复印件

g. 学习计划

注：交国家留学基金申请材料（5月5日截止）

国家留学基金资助情况：免学费（需自行承担预科学费 3800 欧元），国家留学基金资助一次往返国际旅费和规定期间（1 个学年）的奖学金（包括伙食费、住宿费、注册费、交通费、电话费、书籍资料费、医疗保险费、交际费、一次性安置费、签证延长费、零用费和学术活动补助费），资助标准及方式按照国家有关规定执行。

申请自费条件：法语成绩 B1

自费学费、生活费情况：

参考学费：免学费，有预科学费 3800 欧元

生活费 10000 欧元 / 学年

该校主页：<http://www.univ-lemans.fr/en/index.html>

法国勒芒大学留学心得精选

水声学院 姚佳妮

勒芒大学（又名缅因大学）是法国国立综合性大学，学校成立于1966年，位于勒芒大学城中心，主要教学领域为科技、文化和多种职业学科。其所在的城市勒芒市受益于密集的公路和铁路交通基础设施，乘坐高铁去巴黎不到一个小时，到南特、雷恩和大西洋岸边也只要1个半小时。这是一个拥有约150000人口的宁静之城，这里的生活费用低，尤其是房租很适中。而且法国政府对学生提供住房补贴（CAF），外国留学生和本国学生可以享受到同等待遇。以我租房为例：我租住的房子在勒芒市中心，距离车站步行只要5分钟，房子大约30平，每月租金410欧，房补177欧。交通也十分便利，从市中心及火车站坐轻轨可直达勒芒大学。学生乘车可办理学生月票，每月25欧，不限次数。校园拥有教学楼，食堂，校舍及很多实用的现代化设施，学生可以自由出入图书馆，计算机房，使用体育运动设施。学校也有很多学生组织，像学生会等等，会定期组织很多活动。

法国勒芒大学这个项目需要学生开始大学本科生涯就要决定好是否参加这个项目。因为不像英语我们从小就开始学习，法语对于大多数学生来讲完全是零基础，所以需要尽早决定并到国际合作学院报名开始法语学习。一般来说，大一新生军训结束后就正式开始法语课程，在出国前需要上满勒芒大学所要求的课时，并且由于法语课对于学生来讲属于课外自己选修的课程，所以不会与学校的主课有任何时间上的冲突。而且法国的大学在申请时，对学生专业课的成绩也有要求，所以学生保证自己法语课程的同时，学校里的专业课也同样不能落下。平常的法语课分别有中教和外教帮助大家了解并开始学习法语，主要用的教材是《走遍法国》，这本书以视听内容为基础，内容生动，融语言和文化于一体，十分适合初学者入门。等到后期，老师会根据学生的情况增加学习内容，让大家进一步了解法国的历史与文化，各种风俗与禁忌，为签证考试做好充分的准备。

法国学生签证并没有想象中的那么复杂，比如我是2014年1月末去的法国，那么在2013年暑假的时候就要在campus France的网站注册，按照网站要求填完个人信息以后就可以预约笔试时间了，对于要到法国读本科的同学来说，法语成绩是需要达到B1以上的，良好的笔试成绩会给之后的面试签证官留下一个好印象。如果学生对自己的法语水平不够自信，可以再提前一些预约笔试时间，以备第一次成绩不满意进行第二次考试。

笔试的题型主要以语法，词汇，听力为主，现在市面上有各种各样的复习资料供大家选择，老师也会提供相应的备考资料，需要大家如同学习英语的方式听说读写练来快速提高自己的法语水平。笔试之后就是十分重要的面签了，学校老师会针对面签为



大家做好充足的准备，包括答题思路以及进行多次模拟面试，对于勒芒大学这个项目，领事馆的面签官已经很熟悉了，所以如果发挥的没有太失常，学生签证并不是那么难拿到，只需要大家平时认真学习法语，不要缺席，并且笔试面签之前做好充足的准备即可，面签时一定要表现的从容自信，给签证官展现出良好的一面。拿到签证之后，就可以准备离校手续了，水声工程学院的学生需要分别到主楼教务处，国际交流办公室以及学院教务处办理手续，学院教务处的老师会参考往届的材料通知大家需要办理的文件，以及需要签字的协议。

办好材料以后就可以准备来法国的行李了。网上可以搜到各种各样的行李清单，但我个人认为，除了一些重要文件以及电子设备，生活用品完全可以在法国购买并且价格基本和国内一样，并且在到法国之前，会有勒芒大学的秘书通过邮件与学生取得联系咨询住房要求，开始会为大家安排学校附近的学生公寓，上学十分方便，等到了法国以后，学生可以根据自己的需求再去租房。初到勒芒对外国学生会有半年的预科，在我开始专业课学习之前，我在 DUFOS (勒芒大学理工学院专门对外国学生单独设计的一个语言加专业知识的预科课程)进行了半年的语言学习，主要是为了提升法语水平，并且预科同学基本都是来自中国的同学。在这半年的学习当中，老师教课的重点并非单纯的语言学习，而是根据不同的学习目标，不同学生的专业来划分不同学习侧重点，并且为我们适应法国大学的课堂做好了充分的准备。课程安排十分紧凑，会教授大家法国的历史文化以及各种生活日常状态，如果专业不同，还会专门安排语言课，让大家能够对自己的专业有进一步的认识。为了快速提升法语水平，每周一都会有一上午的考试来检验学生对前一周所学内容的理解程度，老师会详细讲解考试内容，并帮助学生及时加强语言方面的薄弱之处。通过半年紧张的预科学习后，会有一次期末考试，考试内容也以语言和专业基础知识为主，并且对于理工科的同学，学校会安排一次课题答辩，需要大家动手做实验分析结果并写好实验报告，在答辩的时候能够为老师详细的讲解自己所理解的内容。虽然平时的课程十分紧张，但学校仍会组织学生去参观城堡或者旅游，尽情领略法国的风光文化。在七月末的时候，我参加了 DUFOS 文凭考试，通过后于九月中开始了专业课程学习。

勒芒大学理工学院的声学专业是学校的特色专业，法国科学院声学所就坐落在勒芒大学。大学配备有经验丰富的老师以及设备一流的实验室。哈工程过来的学生直接从 Licence 2 (相当于国内本科大三)开始学起，平常学习的课程主要是数学与物理。数学对于中国同学来讲十分的简单，主要内容是矩阵，积分以及微分方程。而物理方面的课程则十分丰富，会有热学，力学，声学等划分的十分精细的科目。法国大学本科生 (Licence) 平常的课程分为理论课 (TD) 与实验课 (TP)，而且学习中非常重视

实验课的学习，每一门课实验课和理论课课时基本一半一半，并且实验课成绩会计入期末学科成绩。每学期开始学习之前，学校会和哈工程一样提供很多选修课供学生选，有文学类，语言类，艺术类和体育类，热门课也同样很难选。并且每一学年都会安排课题研究与论文答辩(Projet)，要求学生对课题进行设计与研究。从学期开始时大家就需要计划好步骤，如何安排实验并且及时与老师沟通交流。设计与研究时一般两三个人一组，每人负责一个部分，因为最后每位同学的成绩是按小组成绩计算，所以每位同学不光要要做好自己负责部分还有注意和别的同学如何衔接、协调。在课题研究时不允许抄袭，需要借鉴别的实验步骤或结论必须注明。

法国大学上课是没有教科书的，教学内容是任课老师自己决定，刚开始上课老师会提供本课程的参考书目，大家可以选择上网搜索或是去图书馆借阅。中国学生可以提前查好课程准备相关的中文书籍以便更好地理解老师所讲的内容。所以平常上课时所记的笔记就显得尤为重要，因为考试时老师所讲的内容是重点，在法国大学考试对记忆性的知识要求不高，而是要求学生对知识点透彻的理解与掌握，题型可分为选择或是计算，有时会有大题要求学生能够解释课程所需的概念与公式，这时大家的语言功力就显得尤为重要，如果基础打得不扎实，不但在概念题上难以用精准的语言去解释，甚至会存在题很简单却无法理解题目的意思这种现象。每学期的考试都很多，需要我们及时复习与预习。总的来说，我认为法国大学理论课难度没有哈工程高和深，但课程涉及的范围来说比国内要广。

在本科课程结束后，学生可以选择继续留在勒芒大学本校读研或是申请其他法国学校，声学专业一直是勒芒大学的特色学科，所以很多学生会选择继续留在学校读研。如果想要去其他城市的学校，那么在拿到大四上学期的成绩单以后，就要选好学校并开始申请。一般不同的学校会对学生本科成绩有一定的要求，对于留学生还会有语言(如英语和法语)上的要求，所以这需要大家提前做好充分的准备。每年研究生的申请需要各学校的官网及时查询。

以上内容是我在勒芒大学学习过程的一点体会希望可以对大家有所帮助。



勒芒大学优本项目申请流程及提醒事项

一、流程综述

(一) 语言方面

这个项目需要学生开始大学本科生涯就要决定好是否参加。因为不像英语我们从小就开始学习，法语对于大多数学生来讲完全是零基础，所以需要尽早决定并报名开始法语学习。一般来说，大一新生军训结束后就正式开始法语课程，在出国前需要上满勒芒大学所要求的课时，并且由于法语课对于学生来讲属于课外自己选修的课程，所以不会与学校的主课有任何时间上的冲突。而且法国的大学在申请时，对学生专业课的成绩也有要求，所以学生保证自己法语课程的同时，学校里的专业课也同样不能落下。

(二) 签证方面

法国学生签证并没有想象中的那么复杂，暑假的时候就要在 campus France 的网站注册，按照网站要求填完个人信息以后就可以预约笔试时间了，对于要到法国读本科的同学来说，法语成绩是需要达到 B1 以上的，良好的笔试成绩会给之后的面试签证官留下一个好印象。如果学生对自己的法语水平不够自信，可以再提前一些预约笔试时间，以备第一次成绩不满意进行第二次考试。

笔试的题型主要以语法，词汇，听力为主，笔试之后就是十分重要的面签了，学校老师会针对面签为大家做好充足的准备，包括答题思路以及进行多次模拟面试，对于勒芒大学这个项目，领事馆的面签官已经很熟悉了，所以如果发挥的没有太失常，学生签证并不是那么难拿到，只需要大家平时认真学习法语，不要缺席，并且笔试面签之前做好充足的准备即可。

(三) 离校手续方面

拿到签证之后，就可以准备离校手续了，水声工程学院的学生需要分别到主楼本科生院、国际交流与合作处以及学院教务办办理手续，学院教务办的老师会参考往届的材料通知大家需要办理的文件，以及需要签字的协议。

二、申请步骤

时间	内容
大一学年上学期参加项目、预注册	报名参加
	法语班课程授课
	档案馆办理高考成绩证明并预留扫描件
	保存好大学录取通知书
	法国大使馆网站 (Campus France) 注册
	院系教务办办理在读证明 (需有校本科生院盖章以及认证中心认证)

大一学年下 学期准备材 料、预约考 试	办理护照（公安局出入境管理部门）	
	办理出生证明公证（公证处）	
	办理学生存款（10万元左右，具体情况根据领事馆要求来定）	
	预约法语笔试考试时间，交钱	
	暑期参加法语考试	
大二学年上 学期法语考 试、勒芒面 签、办理签 证	办理大一学年成绩单（中英文）并扫描，要有档案馆盖章	
	根据个人情况，参加法语考试	
	笔试后需交评估面试费用	
	面签所需材料需根据使馆网站要求准备	
	11月-12月勒芒大学法语面试	
	勒芒大学法语面试通过后会收到预录取证明	
	邮寄预签材料（复印件）： 身份证 护照 证件照 预录取证明 合作协议书 高考成绩证明 大学录取通知 大一成绩单 使馆笔试成绩 在读证明 （清单会根据每年使馆要求有所更改）	
	合作协议书由水声工程学院提供	
	12月签证面试	
	面签后尽快递交材料（材料清单由中智法签提供）	
	收到签证后自行办理机票	
	签证办理成功后需要到学院教务办办理离校手续	
	离校手续需向学院提供成绩单，签证，预录取证明，并到本科生院盖章，国际交流与合作处牛同利老师处办理出国审批表	
	毕业手续	本科学业结束后，需携带毕业证明，成绩单办理毕业证
		毕业证明翻译并由李亚莎老师签字以及国际交流与合作处牛同利老师盖章交由学院教务办
		申请交流资助需携带所申报的发票以及翻译件交与国际交流与合作处牛同利老师处办理
金额报销需到主楼一楼财务处审核收单窗口办理		



哈尔滨工程大学与俄罗斯西伯利亚 联邦大学优秀本科生国际交流项目

国（境）外大学名称：西伯利亚联邦大学

所在国家：俄罗斯

排 名：俄罗斯大学排行榜中名列第 15 位

简 介：西伯利亚联邦大学是俄罗斯东部地区最大型的国家综合性大学，于 2006 年在俄罗斯联邦政府的大力组建下，由克拉斯诺亚尔斯克国立大学、克拉斯诺亚尔斯克国立技术大学、克拉斯诺亚尔斯克国立建筑大学、克拉斯诺亚尔斯克国立黄金与有色金属大学合并而成。在俄罗斯大学 1777 强排行榜中名列第 15 位，而在克拉斯诺亚尔斯克市高等学校 19 强排行榜中名列第一。

目前，在校生约 40000 人，其中包括法律学生 2150 人。3300 名在校教师包括 6 名院士和俄罗斯科学院成员，408 位博士及 1684 位副博士。它的科学研究和实验设计研究总投资为 25 亿卢布。西伯利亚联邦大学设有：西联大航空与信息工程学院、西联大基础生物学与生物工艺学学院、西联大教育学、心理学与社会学学院、西联大语文学与语言交际学院、西联大人文学院、西联大法律学院等 20 个学院，以及专业有：自然科学、人文科学、社会科学、教育学、文化与艺术、经济管理学等广泛的专业。

培养模式（可授学位还是课程学习）：课程学习

选派人数：基金委资助 2 人，自费 6 人

派出年级要求：二、三、四年级

选拔专业范围：法学、社会学、计算机科学与技术、工商管理、国际贸易

授课语言：俄语

交流学期：一个学期

申请 offer 阶段所需材料及流程：

（1）学生在西伯利亚联邦大学官网查询专业课程，到学院教务办确定专业课程是否符合培养方案；

（2）学生提交以下申请材料：

a. 英文成绩单原件（申请日期前全部学期的成绩，档案馆打印盖章）；

b. 外语成绩单原件

c. 护照原件及复印件

d. 一张照片

以上材料到国际处盖章，并按照顺序扫描为 1 个 PDF 文件，文件命名为 HEU- 姓名 - UoAID***，发送到 niutongli@hrbeu.edu.cn 或送到主楼 722。

（3）国际处向西伯利亚联邦大学招生部门提交我校全部申请人员材料。

（4）学生材料递交后，西伯利亚联邦大学签发邀请信或者

录取通知。

申请留学基金委资助条件：

1. 学习成绩平均分 85 分以上（前几学期的全部成绩）；或者综合成绩排名年级前 30%（需学院教务办出具证明，教务办老师签字盖章）；
2. 在校期间未受到任何行政处分；
3. 雅思 6.5 分，托福 95 分或俄语一级；
4. 身心健康、热心参加社会实践和公益活动，热爱祖国，有学成回国为祖国建设服务的事业心和责任感。

满足以上要求的学生自愿报名，经专家现场英语口语和专业知识面试后，择优推荐为该交流项目候选人。

注：仅法学、社会学

国家留学基金申请流程：

（1）学生向本科生院提交出国交流备忘录（课程学习类学习计划需我校相关学院教务部门签字、毕业设计类学习计划需国内外学院双方签字）

<http://apply.csc.edu.cn/csc/main/person/login/index.jsf>（信息平台）

（2）学生在留学基金委网站注册并提交以下材料（4月20日-5月5日）

- a. 《国家留学基金管理委员会出国留学申请表》（本科生类）
- b. 《单位推荐意见表》
- c. 有效身份证复印件
- d. 邀请信 / 入学通知书复印件（含详细课程安排或学习计划）
- e. 成绩单（自本科一年级起）复印件
- f. 外语水平证明复印件
- g. 学习计划

注：交国家留学基金申请材料（5月5日截止）

国家留学基金资助情况：免学费，国家留学基金资助一次往返国际旅费和规定期间的奖学金（包括伙食费、住宿费、注册费、交通费、电话费、书籍资料费、医疗保险费、交际费、一次性安置费、签证延长费、零用费和学术活动补助费），资助标准及方式按照国家有关规定执行。

申请自费条件：学习成绩平均分 80 分以上，雅思 6.0 分。

自费学费、生活费情况：免学费

生活费 60000 - 100000 俄罗斯卢布 / 学年

该校主页：<http://www.sfu-kras.ru/>



哈尔滨工程大学与马来西亚马来亚大学 优秀本科生国际交流项目

国（境）外大学名称：马来亚大学

所在国家：马来西亚

排 名：2018 QS 世界大学排名 114

简介：马来亚大学是一所文理学科和医学兼有的综合性大学，是马来西亚规模最大和最著名的大学之一，也是一所全马历史最悠久的学府。它的前身是 1905 年成立的爱德华七世王学院（Kolej King Edward VII）和 1929 年成立的莱佛士学院（Kolej Raffles）。爱德华七世王学院主要是培养医学人才，莱佛士学院是培养教育方面人才的。资格及学术水平广受世界承认，是马来西亚公认的首屈一指的名校。

培养模式（可授学位还是课程学习）：课程学习

选派人数：基金委资助 1 人，须经马来亚大学审核录取（仅法学，社会学）

派出年级要求：三、四年级

选拔专业范围：法学、社会学、计算机科学与技术、软件工程、电子信息工程、通信工程、工商管理、国际贸易、材料科学与工程、英语

授课语言：英语

交流学期：一个学期

申请 offer 阶段所需材料及流程：

<https://www.auckland.ac.nz/en/for/international-students.html>

（1）学生根据马来亚大学提供的专业课程列表，与学院教务办确定所选课程和学习计划；

（2）学生提交以下申请材料（详细要求以学校发布的通知为准）

- a. 申请表；
- b. 500 字左右的 Personal Statement；
- c. 英文成绩单 2 份，需注明平均分（平均分要求 80 分以上）；
- d. 英文在读证明 2 份，英文版（加盖公章）；
- e. 护照首页（带照片的页）复印件 2 份；
- f. 护照整本复印件（A4 大小）两份及扫描件一份；
- g. 3.5*5cm 白底和 3.5*5cm 蓝底照片各 8 张；
- h. 申请经济与管理学院和商务与会计学院的学生必须提供雅思 6 分以上的成绩单复印件 2 份，申请其他专业的申请人若没有的雅思或托福成绩，提供大学四级或者六级证书的复印件及翻译件；

i. IM12 表格和 IM38 表格填写各 1 份；

以上文件均需要清晰扫描成 PDF 格式，且每份文件扫描大小不能超过 200KB（护照整本除外）。

以上材料到国际处盖章，并按照顺序扫描为 1 个 PDF 文件，文件命名为 HEU- 姓名，发送到 niutongli@hrbeu.edu.cn 或送到主楼 722。

(3) 国际处向马来亚大学招生部门提交我校全部申请人员材料。

申请留学基金委资助条件：

1. 学习成绩平均分 85 分以上（前几学期的全部成绩）；或者综合成绩排名年级前 30%（需学院教务办出具证明，教务办老师签字盖章）；

2. 在校期间未受到任何行政处分；

3. 雅思 6.5 分，托福 95 分；

4. 身心健康、热心参加社会实践和公益活动，热爱祖国，有学成回国为祖国建设服务的事业心和责任感。

满足以上要求的学生自愿报名，经专家现场英语口语和专业知识面试后，择优推荐为该交流项目候选人。

国家留学基金申请流程：

(1) 学生向本科生院提交出国交流备忘录（课程学习类学习计划需我校相关学院教务部门签字、毕业设计类学习计划需国内外学院双方签字）

(2) 学生在留学基金委网站注册并提交以下材料（4 月 20 日 - 5 月 5 日）

<http://apply.csc.edu.cn/csc/main/person/login/index.jsf> a. 《国家留学基金管理委员会出国留学申请表》（本科生类）

b. 《单位推荐意见表》

c. 有效身份证复印件

d. 邀请信 / 入学通知书复印件（含详细课程安排或学习计划）

e. 成绩单（自本科一年级起）复印件

f. 外语水平证明复印件

g. 学习计划

注：交国家留学基金申请材料（5 月 5 日截止）

国家留学基金资助情况：免学费，国家留学基金资助一次往返国际旅费和规定期间的奖学金（包括伙食费、住宿费、注册费、交通费、电话费、书籍资料费、医疗保险费、交际费、一次性安置费、签证延长费、零用费和学术活动补助费），资助标准及方式按照国家有关规定执行。

申请自费条件：满足马来亚大学上述要求即可。

自费学费、生活费情况：免学费

生活费 15000 - 20000 林吉特 / 学年

该校主页：<http://www.um.edu.my>



马来西亚马来亚大学留学心得精选

人文学院 朱迪

2015年9月2日，伴随着飞机起飞的隆隆声，我正式开启了为期四个月的交流生活，说实话，直到坐上飞机的那一刻我的心还是悬着的，我从来没有去过东南亚旅游，更没有在那里生活过，马来西亚浓郁的宗教文化也给这个国家增添了一丝神秘的色彩，最主要的是，我有好多矫情的“小毛病”，例如，胆小如鼠啊，怕四条腿的动物啊，不吃牛羊肉啊，等等。然而，等我到达了马来亚大学以后，我发现我所怕的一切都是将来每天所要面对的日常生活组成部分……

我生活在吉隆坡

走出吉隆坡 K1 国际机场的那一刻，我就被席卷到了热浪的洪流之中，在那热浪的尽头是来接我们的老师，她叫 lara，是马来亚大学的中国留学生，虽然还在读研但是已经留校负责所有交换生的管理工作。与我们这群半袖热裤的学生比起来，她显得穿的特别的多，还不等我们问她这个问题，她就告诉我们，因为马来西亚是普遍信奉伊斯兰教，所以无论男生女生，以后在上课的时候是必须要穿可以盖住膝盖和肩膀的衣服的，听到这个要求我的内心是崩溃的，我可是刚刚被热带气温的洪荒之力震慑到的人，这以后长衣长裤得多热啊，来不及多想，接我们的大巴车就停在了一个大商场的门前，lara 说这里面有个很大的超市，可以先去吃吃饭、换换钱、买买生活用品，隆重介绍，这个商场叫 mid valley，中文名字是谷中城，在这四个月中我亲切的称它为我的第二个家，具体原因后面将详细为你道来，进入谷中城后，你会看到两种店员，一种是包着头巾的马来西亚人，另一种是华人，在刚刚到达还不适应的时候，看到华人店员那就是中大奖了，因为他们全部都会说中文，虽然可能有的时候会因为口音的问题而听不太懂，但是总体来说还是交流自如的，如果有时碰到马来西亚店员，那你是中了特等奖，大部分的马来西亚人会说英语，但是那浓浓的咖喱味会让你质疑她说的究竟是英语还是马来语，例如，我们在超市里面买枕头，我说，excuse me, where is the pillow? 店员说，what? billow? 我说 No, No, No, pillow, 店员说 billow? 无奈的我手脚并用的比划，终于让她明白了，她长输了一口气，说 OMG，鄙陋啊！我也 OMG 了。在这里要提醒大家，不要在国内带生活用品过去，因为马来西亚的东西真的很便宜，而且各个国家的、各个用途的全都有，在国内买只会让行李超重并不会省钱。在连比划带猜的买完生活用品后，我们决定搓一顿大餐，谷中城里面的餐厅涵盖了天南海北，上天入地的各种菜系，但是为了保证口味合适，我们坚定的走进了麦当劳！虽然吃的是国际品牌，但是味道却和国内的完全不同，居然还有咖喱热辣味的汉堡，汉堡的尺寸也比国内的大个一圈，价钱却便

宜一半，于是我们就“豪气”的一个人点了一份套餐，大快朵颐起来，吃完饭，集合的时间也就到了，坐上大巴后，lara 有跟我们介绍了一下在学校里面要注意的事项，例如不能在寝室里面吃猪肉，晚间不要独自出门等等，大约 20 分钟过后，大巴车到达了我们的宿舍 KK10，但是不得不说的是，从谷中城到校门口花了 5 分钟，从从校门口到寝室门口却花了 15 分钟，可见这个校园有多大。KK10 坐落在山上，这也为我未来的“悲惨”生活买下了伏笔，KK10 是一个寝室区的名称，这一区里面有很多栋公寓，在 KK10 的大厅里，我们见到了管理我们住宿的老师 Collins，他是马六甲华人，很负责，爱害羞，他负责给我们分配寝室，寝室分为两人一间和三人一间，大多数的同学被分配到两人间，也就是两个中国人住一间，等到我的时候，我和另一个女生被分配到了三人间，由于还有别的国家的留学生还没有来全，所以我们两个人先入住三人间，寝室的外观很美，而且坐落在山上，被郁郁葱葱的大树和鲜花包围着，空气非常的好，寝室里面是三张单人床，每一张上面都有厚厚的垫子和一个枕头，寝室的棚顶吊着一个电风扇，虽然它降温功能约等于零，但是有总比没有好啊，在寝室里面还有三张桌子和三个衣柜，一层有一个饮水机，一个洗衣房，一排卫生间和一排淋浴室，但是只有一个淋浴室是有热水的，不过，相比较于热水，我们更喜欢冲冷水澡，因为实在太热了，每一栋还有一个厨房和两个洗衣机。参观了一圈寝室后，我就开始收拾我的行李了，东弄弄西弄弄很快就到了晚上，Collins 告诉我们这一片寝室有一个共同的大厅，大厅里面有餐厅可以吃饭，于是我们马不停蹄的带着感受马来西亚当地美食的心冲向了餐厅，餐厅在室外，环境也是够美，可惜，看到菜单我们就疯了，蛋炒饭、炒饭加鸡肉、咖喱炒饭、辣椒炒饭、各种炒饭，无奈之下，我点了蛋炒饭，这应该是我人生中第一次吃这么难吃的蛋炒饭了，盐没有炒开，蛋里面还有蛋壳，没有一点蔬菜，在我为未来的四个月伙食而痛苦时，我遇到了我的一号“敌人”，小灰，一只黄色眼睛的大胖猫，我吓的魂飞魄散，匆匆忙忙的吃完饭就飞奔回寝室，结果在寝室的楼梯上遇到了与我有着爱恨纠葛的 2 号主人公，小黑，一只绿色眼镜的波斯猫，我已经肝胆俱裂，一步也走不动了，这时善良的同学帮我挡住了小黑，让我安全的回到了寝室，我开始做在寝室的床上思考人生，我好惨，这以后可怎么办啊，然而让我万万没想到的是，猫只有两只，猴子却有一群，他们平时隐匿在深山里，一到饭点就成群结队的来翻垃圾桶了，他们是野生的，所以不仅不怕人还会攻击人，每次我洗完澡看到蹲在垃圾桶上的猴子时，我汗毛可以跟打了摩丝一样的竖起来，只能立刻向室友有求救，多亏我的室友是个摄影爱好者，她对这些野生小动物有着莫名的喜爱，每次我的求救都是她拍大片的最好时机，随着和各种动物斗智斗勇的次数多了，我慢慢摸索出了他们的行动路线和出没时间，虽然有时还是会被他们出其



不意的变化路线而吓得大气不敢喘，但是也算是能够与他们和平共处了，讲回第一天，在遭受了无数的打击后，我带着自我的安慰和自我的同情入眠。“咚咚咚”，敲门的声音打断了我的马来西亚第一觉，我的室友开了门，一个眼睛大大的女生冲我们一鞠躬，我立刻站了起来，这个女生就是我们的第三位室友，日本学生，松家里沙，我叫她 risa，非常的懂礼貌又很自立，她的行为举止让我不得不佩服日本的教育，她的观念是学习的时候要认真学习，但是只要放假就要立刻出去感受东南亚的文化，在她的影响下，我这四个月去了很多的地方，在旅行当中认识了无数个国家的留学生，并且看到了不同国家的学生的素质和强大的综合能力，Risa 特别喜欢和中国学生一起玩，她说我们非常的善良、不计较，risa 睡得很晚，每天都要到凌晨 1、2 点才入睡，我们也被影响的睡得很晚，而且炎热的天气和快 8 点才下山的太阳也让我们完全没有困意，我很喜欢躺在床上来一个晚间夜谈，在最初的一个月，每次我一叫 Risa，Risa 就会腾的一下从床上下来，站在我面前，连拖鞋的来不及穿然后问我，怎么了，我就跟她说我只是想和她聊聊天，她不用站起来的，可是她还是一直保持着这个礼貌的动作，我也就没有在意，直到有一天，我们回想刚刚认识时候的情形我才发现，不知从什么时候开始，我晚上叫 Risa，她会躺在床上大叫一声，yes，我们的友谊就这样得到了质的升华。

说到谷中城，这真是一个神奇的地方，它里面只有你想不到的没有你买不到的，最主要的是，这里面的餐厅比学校好吃太多，还有很多东北菜、粤菜，虽然第一天我很痛苦，可是第二天去了谷中城好好逛了一下以后，我就深深的爱上的马来西亚，无法自拔，从寝室门口用 grabcar 叫车后，会有私家车或者出租车赶来接我们到指定地点，而且这种车的起步价才三块马币，到谷中城最多十块马币，四个人一辆车一平均，一个人才用两马，从那以后饮食问题就得到了彻底的解决，解决的吃的问题，我的生活开始明亮而又自在了起来。

学习在马大

马来亚大学是马来西亚最好的一所大学，据当地学生跟我讲，只有从初中开始所有科目都是 A 的学生才有可能被录取，由此可见，马大的老师和学生都是马来西亚的佼佼者。抛开背景不谈，首先先说一下选课，选课这一关是最难过的，在工程的时候，我已经写过一份备忘录，里面主要是列出自己将要选的课程，在马来亚大学的申请表上面也申请同样的课程，然而，我到了马大后发现，之前选择的课程大部分是没有办法上的，因为，马大每一年开设的课程都是不一样的，我申请的课程就有一些是那一学期没有开的，还有一部分是学校认为不适合交流学生上而给拒绝的，还有一部分是上课时间冲突只能选择一门的，这样删删减减后，我就只有两门课程可以上了，为了保证学分足够兑换，我需要重新选择课程，想要选择课程需要先填一个表，之后要去到各个学

院找授课的老师或者是学院的课程负责人，得到他们的同意以后，他们会签字盖章，这个过程整整让我走了两天，因为校园太大，当时又没有开学，所以没有校车，我们需要来来回回地走，很多老师的课已经被当地学生选走了，而且很多又不开设给交流学生，忙了好久以后，有一个同学说社会科学学院的课程还有名额，于是我们就头也不回的冲了过去，在那里我见到了未来生活中的另一个好朋友，韩国帅哥，Jeong，我拿这申请表问他可不可以给我加一门课程，他看了一下后说没有问题，我对他的感激已无法言喻，后来在我们认识了以后，我问他当时问什么那么痛快的给我签字，他说因为他知道，中国人很聪明，不会学不明白，这让我还小骄傲了一下，虽然我很笨。在我以为选课这件事终于尘埃落定可以好好上课了以后，问题又出现了，由于我的课程和备忘录上不一样，所以教务办的老师说需要马来亚开证明，证明不能按备忘录课程上课的原因，于是我赶快的去国际学生中心问这个问题，但是主任说他需要我的学校开证明证明为什么要证明，我当时就懵了，这可怎么办啊，来不及多想，我赶快打回学校，周老师告诉我学校没有办法开这个证明，但是不要着急，先好好上课，再去跟他们解释解释，得到安慰后，我一鼓作气再一次的找到了国际交流中心的主任，把来龙去脉全部解释给他后，不知道说了多少个 please，主任说好的，我把你的课表打出来和你的证明加在一起后给你盖章，我很感谢他们，解决了证明，我终于可以安心的上课了。说到上课，这里的老师有一个特点，那就是迟到早退，后来当地学生跟我说，这是他们马来西亚人的习惯，定好1点见面，那就是1点半才能见到，这样的话三个小时的可其实就上了两个小时，但是这两个小时内容满满，没有一句不是重点，老师会不断的提问，不过另我们惊讶的是，当地学生都异常的羞涩，没有一个回答问题，而且都坐在教室的后面，即使一个班才20个同学，上课和老师互动的几乎都是各国交流的学生，虽然很多时候专业术语或者是表达不准确，但是所有的老师都会非常耐心的听我们的答案并且引导我们，也不会因为我们是交流的学生就忽视我们。课上我们每个人都勒紧脑中的弦，课下我们更不敢放松，我们所有课程的信息、作业、上课时间、地点都在学校的网站上，登陆自己的学生号就可以看到所有的信息，老师会把作业写在这个网站上，然后我们也是要通过这个网站上传作业，所以我每天的第一件事就是查看自己的主页里有没有老师留的作业和消息，不仅如此，在开学之初，所有的课程安排、在一学期中会留的作业以及每一个作业占最后总成绩的百分比，哪周需要完成什么都会清清楚楚的写在课程的主页上，老师也会严格按照这个安排进行教学，比如一节课可能会有四个小作业、一篇论文，几次周考，这里面的每一部分都算分数，所以每一个作业、每一周的考试都不能掉以轻心，在这样的要求下，我们经常会写作业写到很晚，但是也真正的得到了锻炼，每一个知识点都掌握得很扎实，关于



周考，学校没有明确的规定这个叫做周考，但是考试每周都有，考的都是课上学习的内容，老师会在考完的下一周把成绩单发给每个人，所有的人都要一一的确认之后签字，这个成绩才能生效，老师很注重别人的隐私，成绩单是不允许我们拍照记录的，只能抄写自己的成绩。

关于上课，老师的国籍很随机，可能是印度老师、马来西亚老师、华人老师、斯里兰卡老师等等，除了华人老师，其他的老师都有着一点点迷之口音，但是所有的老师都会尽量照顾到每一个学生，不会讲得飞快，还会不断的问我们是否理解，遇到我们不懂得单词就会反复的用各种不同方式来解释，如果是华人老师，那么老师就很粗暴的直接说中文，搞的韩国、日本等国的同学一头雾水，学校的课程也非常的多样，合气道、山水画、摄影统统都有，还有的课程是中文授课，但是不允许中国的交流生选择。对于考试来说，一般的课程都是平常有小考、作业、小组作业，最后还会有一个期末考试，如果是写论文的话，最终这篇论文的成绩不仅仅包括写出来的成稿，还包括查阅的资料，所有的资料都要加在文件夹里面上交，还有最后的 presentation，所以马来西亚的学习是成果很重要，但是如何得到的这个成果更加重要，在做 presentation 的时候，你会更加明确的感受到什么叫做治学要严谨，我有一篇论文写的是霸王别姬的人物角色分析，我在做 presentation 的时候，老师不断的问我为什么，为什么他要学旦角，问什么六指不能唱戏，为什么要有男旦等等，他会把每一个点都问得很细，从而证明你是经过了认真的研究才得出了相应的理论而不是凭空想象的。这一切都体现了马大教学的严谨和认真。

四个月的学习和生活让我认识了各个国家的朋友，了解了各个国家的文化，也让我找到了自身的不足，我很感激学校给我这次机会让我可以有这样一段难忘的经历，虽然我被马大的饭伤害过，被频繁出现的野生动物惊吓过，但是在这个国家，这个城市，这个学校，我被善良的马来同学温暖过，被耐心的老师鼓励过，其实，在国外，很多人对中国、中国学生了解都很少，在他们的眼中，中国很神秘，然而正是这一次的交流，让我将真实的、发达的、富强的中国介绍给了所有国家的学生，看到他们对中国的向往和赞誉，我由衷的骄傲和自豪。

哈尔滨工程大学与日本北海道大学 优秀本科生国际交流项目

国（境）外大学名称：北海道大学

所在国家：日本

排 名：2018 QS 世界大学排名 122

简 介：北海道大学为日本著名国立大学，其理、工、农、医及社会学科具有全日本一流的研究水平，科研综合实力稳居日本前 6 位，近年世界排名保持在 100 至 150 位之间（据上海交大学术排名和 QS 排名）。其中化学和材料学科 QS 全球排名 51-100，2010 年北海道大学工学部教授铃木木章获得诺贝尔化学奖。

培养模式（可授学位还是课程学习）：课程学习、毕业设计

选派人数：基金委资助 3 人，自费 2 人

派出年级要求：三、四年级

选拔专业范围：土木工程、力学工程、化学工程与工艺、材料科学与工程

授课语言：日语

交流学期：一个学年

申请 offer 阶段所需材料及流程：

（<http://www.hokudai.ac.jp/>）右上角选择语言频道

（1）学生在北海道大学官网查询专业课程，到学院教务办确定留学期间选择对方大学课程是否符合我校培养方案；

（2）学生在北海道大学官网注册，申请 ID，选择 study abroad 项目，

提交以下申请材料

a. 英文成绩单原件（201 年 3 月前全部学期的成绩，档案馆打印盖章）；

b. 雅思成绩单原件（如没有托福雅思等国外语言认证机构认证外语成绩，可用六级成绩单替代）

c. 护照原件及复印件

d. 一张护照照片

e. 课程简介

以上材料到国际处盖章，并按照顺序扫描为 1 个 PDF 文件，文件命名为 HEU- 姓名 -HU，发送到 niutongli@hrbeu.edu.cn 或送到主楼 722。

（3）国际处向北海道大学大学招生部门提交我校全部申请人员材料。

（4）学生材料递交后，北海道大学签发 conditional offer，学生接受 conditional offer，北海道大学审查通过后签发 offer，学生接受 offer 后，正式被北海道大学录取，北海道大学签发 Certificate of Proficiency for Overseas 和在留资格证书，用于签证。学生可在北海道大学官网选课，课表需打印或截图。



申请留学基金委资助条件：

1. 学习成绩平均分 85 分以上（前几学期的全部成绩）；或者综合成绩排名年级前 30%（需学院教务办出具证明，教务办老师签字盖章）；

2. 在校期间未受到任何行政处分；

3. 外语水平要求雅思成绩 6.5 或托福 95，或者日语能力测试 2 级合格；

4. 身心健康、热心参加社会实践和公益活动，热爱祖国，有学成回国为祖国建设服务的事业心和责任感。

满足以上要求的学生自愿报名，经专家现场英语口语和专业知识面试后，择优推荐为该交流项目候选人

国家留学基金申请流程：

（1）学生向本科生院提交出国交流备忘录（课程学习类学习计划需我校相关学院教务部门签字、毕业设计类学习计划需国内外学院双方签字）

（2）学生在留学基金委网站注册并提交以下材料（4 月 20 日 - 5 月 5 日）

<http://apply.csc.edu.cn/csc/main/person/login/index.jsf>

a. 《国家留学基金管理委员会出国留学申请表》（本科生类）

b. 《单位推荐意见表》

c. 有效身份证复印件

d. 邀请信 / 入学通知书复印件（含详细课程安排或学习计划）

e. 成绩单（自本科一年级起）复印件

f. 外语水平证明复印件

g. 学习计划

注：交国家留学基金申请材料（5 月 5 日截止）

国家留学基金资助情况：免学费，国家留学基金资助一次往返国际旅费和规定期间的奖学金（包括伙食费、住宿费、注册费、交通费、电话费、书籍资料费、医疗保险费、交际费、一次性安置费、签证延长费、零用费和学术活动补助费），资助标准及方式按照国家有关规定执行。

申请自费条件：学习成绩平均分 75 分以上（前几学期的全部成绩）；雅思 6.0 分或托福 90 分，或者日语能力测试 2 级合格；

自费学费、生活费情况：免学费

生活费 1800000 - 2000000 日元 / 学年

该校主页：<http://www.hokudai.ac.jp/>

北海道大学交流项目注意事项

一、出国手续办理情况

1.1 基金委资助申请

1、在留学基金委网站注册并提交以下材料（每年4月20日-5月5日）

- a. 《单位推荐意见表》（需学院学工办、教务办公章）
- b. 有效身份证（复印或扫描时正反两面在同一页）
- c. 邀请信/入学通知书复印件（外方教授签字）
- d. 成绩单（自本科一年级起）（由校档案馆出具，中英双份，含平均成绩。三个工作日，70元手续费。加急可当天取，另收30元加急费。在读本科生需持教务办出具的成绩单办理）
- e. 外语水平证明（雅思6.0分或托福90分，或者日语能力测试2级合格）
- f. 学习计划（与专业负责人商定后双方签字，并到学院教务办盖章，复印存档）

注：5月5日24时留学基金委网站关网，需在规定时间之内上传材料并提交；

材料上传格式为pdf；

实际材料以留学基金委网站要求为准。

2、其他材料

- a. 《国家留学基金管理委员会出国留学申请表》（本科生类）
- b. 个人简历（英文版）
- c. 在读证明中英文（国际处盖章即可）
- c. 推荐信（学院教授签字）
- d. 邀请函（对方院校教授签字）
- e. 出国交流备忘录（需要准备三份，教务处、教务办、本人各一份）

1.2 《出国留学资助协议》公证办理

留学基金委的奖学金申请通过后，基金委会邮寄材料至教务处，包括《资格证书》、《资助协议》、《资助证明》等。其中《出国留学资助协议》需认真阅读并填写相关内容到哈尔滨公证处办理公证。所需材料如下：

1、本人材料：

- a. 信息填写完整的《出国留学资助协议》（至少三份）
- b. 《优秀本科生国际交流项目资格证书》（原件）
- c. 本人身份证、户口本（原件）

2、保证人材料：

- a. 身份证、户口本（原件）
- b. 个人财产证明
- c. 若保证人已婚，需要结婚证、配偶同意书

注：保证人的财产证明可以是工资收入、存折、房产证、营业执照等。保证人资格要求、应尽义务及保证数额等具体要求参照



《出国留学人员须知》；

建议本人和两个保证人亲自到公证处办理相关手续。若异地办理，除上述材料原件外，需在当地公证处办理《声明书》公证；

《声明书》和《配偶同意书》文本格式每年稍有变动，具体要求咨询哈尔滨公证处的公证员；

具体办理流程、所需材料及相关要求以公证处规定为准。

1.3 护照办理

1、时间

周一到周五（周末不受理异地护照）

2、地点

哈尔滨市道里区经纬头道街出入境管理局

3、所需材料

身份证、户口本原件、在读证明（由学院教务办开具，主楼 516 盖教务处公章）

1.4 签证办理

1、地点

哈尔滨果戈里大街 298 号日本签证代办处（地铁 1 号线博物馆站 3 号口）

2、所需材料

a、护照（异地办理时需身份证、户口本、在读证明（教务处出具），费用 200 元）

b、《在留资格认定证明书》（原件北海道大学提供）

c、户口本原件（包括户主的每页都需复印）

d、在读证明

e、白底二寸、小二寸照片 1 张

f、签证申请表（日本驻华使馆网站下载）

g、毕业证书原件（复印件）

h、奖学金证明（CSC 资助证明）

二、费用

2.1 费用

基于学校和北海道大学协议免学费，国家留学基金资助一次往返国际旅费和规定期间的奖学金（包括伙食费、住宿费、注册费、交通费、电话费、书籍资料费、医疗保险费、交际费、一次性安置费、签证延长费、零用费和学术活动补助费），资助标准及方式按照国家有关规定执行。

2.2 住宿

学生宿舍（由国际处杨老师与北海道大学工学部国际处联系并为 CSC 奖学金学生留出宿舍单人间）

2.3 需要携带的物品

1、衣物

北海道四季分明，没有零度以下气温。适合学生的穿着较多，有很多优衣库分店，建议到当地购买。

2、食物

建议头一个月在学校食堂或吉野家用餐，努力适应语言环境。建议携带五香粉、十三香、火锅底料等中式料理调味料。

3、出行

北海道电车系统发达，但交通费较贵。日常出行建议骑自行车，自行车为我校后去同学留下。

4、校园生活

建议参加学生俱乐部如茶道部、合唱团等，练习口语，提高环境适应能力。建议和当地生活多年的华人有一定交流，但要注意自立能力的培养。



哈尔滨工程大学与日本电气通信大学 优秀本科生国际交流项目

国（境）外大学名称：电气通信大学

所在国家：日本

排 名：全球高校网 (4ICU) 国家高校排名 38

简 介：日本电气通信大学创建于 1918 年，是一所 1949 年开设大学教育的国立大学。大学的简称为“电通大”“UEC”。是一所以电子、通信、计算机、机器人、集成电路、激光等技术为主的日本国立重点大学，尤其在通信方面是日本最有特长的专业性大学。

培养模式（可授学位还是课程学习）：课程学习、毕业设计

选派人数：基金委资助 2 人

派出年级要求：二、三年级

选拔专业范围：电子信息工程、通信工程

授课语言：日语

交流学期：一个学年

申请 offer 阶段所需材料及流程：

（<http://www.uec.ac.jp/>）右上角选择语言频道

（1）学生在电气通信大学官网查询专业课程，到学院教务办确定留学期间选择对方大学课程是否符合我校培养方案；

（2）学生在电气通信大学官网注册，申请 ID，选择 study abroad 项目，提交以下申请材料

a. 英文成绩单原件（2016 年 3 月前全部学期的成绩，档案馆打印盖章）；

b. 雅思成绩单原件（如没有托福雅思等国外语言认证机构认证外语

成绩，可用六级成绩单替代）

c. 护照原件及复印件

d. 一张护照照片

e. 课程简介

以上材料到国际处盖章，并按照顺序扫描为 1 个 PDF 文件，文件命名为 HEU- 姓名 -UEC，发送到 niutongli@hrbeu.edu.cn 或送到主楼 722。

（3）国际处向电气通信大学招生部门提交我校全部申请材料。

（4）学生材料递交后，电气通信大学签发 conditional offer，学生接受 conditional offer，电气通信大学审查通过后签发 offer，学生接受 offer 后，正式被电气通信大学录取，电气通信大学签发 Certificate of Proficiency for Overseas 和在留资格证书，用于签证。学生可在电气通信大学官网选课，课表需打印或截图。

申请留学基金委资助条件：

1. 学习成绩平均分 85 分以上（前几学期的全部成绩）；或者综合成绩排名年级前 30%（需学院教务办出具证明，教务办老师签字盖章）；

2. 在校期间未受到任何行政处分；

3. 外语水平要求雅思成绩 6.5 或托福 95，或者日语能力测试 2 级合格；

4. 身心健康、热心参加社会实践和公益活动，热爱祖国，有学成回国为祖国建设服务的事业心和责任感。

满足以上要求的学生自愿报名，经专家现场英语口语和专业知识面试后，择优推荐为该交流项目候选人。

国家留学基金申请流程：

(1) 学生向本科生院提交出国交流备忘录（课程学习类学习计划需我校相关学院教务部门签字、毕业设计类学习计划需国内外学院双方签字）

(2) 学生在留学基金委网站注册并提交以下材料（4 月 20 日 - 5 月 5 日）

<http://apply.csc.edu.cn/csc/main/person/login/index.jsf>

a. 《国家留学基金管理委员会出国留学申请表》（本科生类）

b. 《单位推荐意见书》

c. 有效身份证复印件

d. 邀请信 / 入学通知书复印件（含详细课程安排或学习计划）

e. 成绩单（自本科一年级起）复印件

f. 外语水平证明复印件

g. 学习计划

注：交国家留学基金申请材料（5 月 5 日截止）

国家留学基金资助情况：免学费，国家留学基金资助一次往返国际旅费和规定期间的奖学金（包括伙食费、住宿费、注册费、交通费、电话费、书籍资料费、医疗保险费、交际费、一次性安置费、签证延长费、零用费和学术活动补助费），资助标准及方式按照国家有关规定执行。

申请自费条件：学习成绩平均分 75 分以上（前几学期的全部成绩）；雅思 6.0 分或托福 90 分，或者日语能力测试 2 级合格；

自费学费、生活费情况：免学费

生活费 1800000 - 2000000 日元 / 学年

该校主页：<http://www.uec.ac.jp/>



优秀本科生国际交流项目全部流程介绍 - 以奥克兰大学优本项目为例

一、申请奥克兰大学 offer

(一) 自行上传：需要准备的材料及相关注意事项

1. 需要准备的材料

(1) 前五学期英文成绩单

需要带加盖学院教务办公章的“本科生成绩登记表”到档案馆开具。建议准备三套为宜（中文版及多出的英文版或有其他用途，如工作、推免申请、出国读研申请等）。另，可在首次申请查档时要求出具删除“任选课”（含专业选修课与通识教育选修课）的成绩单，若首次未删，则此后加印便无法删除。档案馆成绩单可以由他人代开。

(2) 雅思成绩单

申请奥克兰大学本科课程的语言要求是总分 6 分、各单项不低于 5.5 分。需要注意，由于雅思考位报名、成绩确定与成绩单邮寄均需要耗费时长，应在掌握时间节点的基础上合理安排考试时间；若有成绩复议的打算，还应将成绩复议的时间计算在内。另外，在提交扫描材料时，雅思成绩单的正反面均需扫描。

(3) 护照照片页

申办护照的相关手续、流程可自行到相关出入境管理部门官方网站查询，同雅思成绩一样，需要掌握好申领的时间节点。另需注意的是，申领护照地点需要同户口所在地保持一致，若户口没有迁移至学校公共户，则需要回到户口所在地申领，这一时间也应当计算在内。

(4) 护照照片

交存护照照片（白底二寸）用于办理奥克兰大学 student ID card，所以尽量选择感官较好的照片。

2. 注意事项

(1) 在奥大官网进行留学的 programme 申请时，需要申请 study overseas，而非 exchange；如果申请错误，则需要 withdraw，重新进行申请；

(2) 在自行上传材料时，需要仔细阅读奥克兰大学官网的 instructions，明确其对上传材料的形式要求，如成绩单是否需要 official 证明、如何证明，护照照片分辨率等。

(二) 交存牛同利老师：需要准备的材料及相关注意事项

1. 需要准备的材料

(1) - (4) 均同上

(5) 英文版专业培养方案由牛同利老师提供。

2. 注意事项

(1) 最终提交的 offer 申请材料应为加盖国际处公章的文件扫描版（PDF），需要自行扫描，并拼接为整体的 pdf 版本发送给牛

同利老师；拼接顺序为英文版成绩单、雅思成绩、护照照片页、护照照片、英文版培养方案，pdf 命名为 HEU- 姓名拼音 - UoA ID (你的奥大校号)。建议在扫描每份材料时，jpg、pdf 格式（可要求打印社扫描成两种格式）各存留一份，以备不时之需；

(2) 在申请奥克兰大学 offer 时，如遇其他疑难，可以直接联系奥克兰大学国际处 Sarah 老师，
邮箱为：s.sung@auckland.ac.nz。

二、选课

(一) 奥克兰大学选课制度

奥克兰大学发给我校学生的 offer 上载明，留学学生一学期应选 60 学分（奥克兰大学的课程一般都是 15 学分一门，但也有 10 学分的，因此，60 学分不一定就是四门课程）的课程；奥克兰大学国际处 Sarah Sung 对于“应当”所给出的解释是，留学学生一学期最多只能选择四门课程，也就是说，只要学院方面同意兑换学分，修读学分可以小于 60。但需要注意的是，只有当申请者修读完成“应当”学分（即半年项目 60 学分、一年项目 120 学分），奥大才会为你出具证明留学经历的 certificate。

值得一提的是，奥克兰大学对国际留学生（study overseas & exchange）的选课制度十分自由、宽松，无论专业为何，只要有兴趣、能胜任，便可以选择任何学院、任何阶段的任何课程。但由于奥克兰大学的人才培养制度采用进阶方式，也即，高阶课程需要以低阶课程或其他领域的前置学分为前提方能修读，所以，在选择高阶课程时，可能需要同奥大国际处及课程所属学院、系进行商议，并通过奥大国际处 Sarah 老师进行强制选课。Concession 的内容为，你对这门课的兴趣浓厚，且你在国内修读了与其要求前置课程相类似的课程，或通过其他材料证明你已经具备修读该门高阶课程的能力。

(二) 课程选择与学习计划

选课是申请国家留学基金委资助的前置步骤，因为涉及到资助网申的学习计划撰写，因此需要谨慎。一方面，需要首先和学院教务办以及基层学术组织负责人商定课程计划，这一步骤关系到学分兑换，尤为重要；因此，也可以选择在这一步骤将“出国留学备忘录”中的“学分兑换”一栏填充完毕。另一方面，所选课程必须能够形成一个思路完整的学习计划，如专业为“法学”，则心中需要清楚你所选课程如何围绕你的研究方向展开，如果研究方向为西方法哲学、法律社会学，则可以选择法学院的理论法学相关课程，也可以选择哲学系的法哲学、政治哲学相关课程，同样可以选择社会学系的法律社会学相关课程，总之，需要使基金委审阅专家明白所审批的资助是能够帮助申请者精进专业、精研学问，而不是旁骛其他。当然，申请者如果对其他专业的课程感兴趣，也可以选择，但是需要思考如何同其学科背景、学术经历整合起来。如，法学的同学想要选修商学院的课程，则可以选



择竞争法、公司法相关的课程；如果本身在校内修读了工商管理或者国际经济与贸易的双学位课程，也能够成为修读的理由。

承前所述，如果你所在学院要求你选择相应高阶课程方能兑换学分，而你的 concession 过程在基金委资助申请之前未能完成，则在撰写学习计划时直接按照备忘录学分兑换计划填写即可，因为基金委在审核申报材料时并未要求申请者提供所选课程已经注册完毕的佐证材料。

（四）选课步骤及注意事项

乌克兰大学的选课系统具有自动生成 timetable 的功能，对每门课程的情况也有十分详尽的介绍，正确使用选课系统进行课程注册能够帮助申请者合理安排时间、把握学习进度和方案。总的来说，利用乌克兰大学选课系统进行课程选择大体需要经历如下的步骤。

第一步：浏览课程目录，圈定目标课程范围。登录乌克兰大学选课系统后，首先应根据院系代码（如学术英语系课程的编码的开头均为 ACADENG，哲学系课程的编码的开头均为 PHIL，法学院课程的编码的开头均为 LAW 等）圈定所选课程的院系范围；再逐一浏览课程介绍，选定拟注册课程，并进行课程修读要求的排查，如是否需要前置学分、是否需要附加要求等，从而大体确定需要进行课程 concession 的目标范围；接着，可以对拟选定课程的介绍进行精读，了解每门课程的教授内容、授课方法、分数构成以及其他基本信息，并对照自身学习计划安排与修读兴趣，排除一些认为较难或不感兴趣的课程；最后，确定 5-7 门注册课程，进入时间表生成环节。

第二步：生成时间表。申请者所选课程很容易出现时间上的冲突，时间表会帮助你排除这些课程并找出可能的时间安排，这样就可以帮助你淘汰一到两门课程。之后，申请者可以从可能的时间表中筛查出最理想的时间安排，并在该时间安排的基础上淘汰掉最后一门或两门课程，保留最终选定的四门课程。

第三步：锁定课程并将选定的时间表发送给选课中心。这一步骤根据页面指示即可完成。

第四步：enroll 课程。需要注意的是，一旦课程 enroll，申请者的 account 就会产生课程费用，所以，如果申请者因为某些突发状况而未能成行，所缴纳的学费是不会退还的。因此，在 enroll 之前需要慎重。但只有课程被 enroll，课程可注册人数才会发生实际变动，所以，仅锁定而不 enroll 完全有可能出现课程最终无法注册的情况。故此，把握好 enroll 的时机十分重要。最后，需要作一点说明，乌克兰大学的选课制度给予了申请者两周的“犹豫期”进行退补选，也就是说，即便你的课程 enroll 完毕了，在前两周内，还是可以进行退选和改选的；所以，如果你通过试听，发现这门课程并不适合你，可以再行寻找合适的课程、重新 enroll。



三、申请国家留学基金管理委员会资助

优本项目申报需要提交给国家留学基金管理委员会（CSC）和哈工程国际处、本科生院以及学院教务办的材料主要包括：身份证扫描件、成绩单扫描件、英语成绩扫描件、offer 扫描件、修读课程计划表、单位推荐意见等。在 CSC 国家公派留学管理信息平台上还需填写《出国留学申请表》。

（一）身份证扫描件

要求正反两面、图像清晰，合成至一张 A4 纸。身份证上传至关重要，往届出现过因身份证上传失误而导致申请失败的案例，因此，申请者须得多加谨慎。

（二）成绩单扫描件

基金委要求申请者的学习成绩（申请该项目之前所有学期的平均学习成绩，

如大三下学期申请，则需提供前五学期成绩单）达到以下三个标准之一即可：第一，平均学习成绩在 85 分以上；第二，平均绩点（4 分制）3.5 以上；第三，平均学习成绩排名年级前 30%。需要提醒两点，第一，档案馆在出具成绩单时会询问是否需要转换绩点，若申请者学习成绩本身在 85 分以上，则无须申请转换；若必须转换，则要求档案馆老师按照 4 分制进行转换；第二，若申请者的学习成绩不满足前两项、仅满足第三项要求，则需要将学习成绩排名在《单位推荐意见》中写明，基本格式为：本人学习成绩排名，院系人数，学习成绩排名百分比。

（三）英语成绩扫描件

就英语国家的资助项目而言，基金委要求申请者的语言成绩达到雅思总分 6.5 且小分均不低于 6 分的水平（或托福的相应水平）。但在基金委所公布的申请条件中有一兜底条款为“达到外方单位要求”。以奥克兰大学项目为例，该校对本科生的语言要求为总分不低于 6 分，各单项不低于 5.5，也就是说，如果申请者的语言成绩仅达到了奥克兰大学要求的最低线而并未达到基金委的要求，可以在申请时选择“语言水平达到外方单位要求”的渠道，并将支撑材料由雅思成绩单转换为奥克兰大学官方出具的语言水平合格证明，也有获得资助的可能性。该证明需要由国际处牛同利老师同奥克兰大学国际处进行对接申请方可获得。但是随着申请此项目的学生人数增加，如到 6.5 分符合留学基金委要求的人数超过计划名额，则此申请路径的成功率可能会有所降低。

（四）Offer 扫描件

由于奥大目前的 offer 只提及交流学期，但是没有具体描述学期起始时间。出现过学生因此不通过审批的情况。因此最好在 offer 后面附上包括奥大图标的 calendar。calendar 可通过学校网站查询并截图。

（五）修读课程计划表

主要涉及交换学期的课程对接情况。需要询问学院教务办交



流期间需要修满的学分，再通过奥大学院网站查询具体课程的学分（credit points）。需要注意目前版本的计划表最终需要教学副院长的签字。

（六）单位推荐意见

《单位推荐意见》的功能主要是向基金委审核专家展示申请者的综合素质，因此，在允许的情况下，可以适当增添申请者在学术、科创、学生工作、社会实践和志愿服务等方面所取得的成绩。尤其是语言成绩以“达到外方单位要求”为渠道申请国家资助的申请者，精彩的《单位推荐意见》可以成为加分项。《单位推荐意见》的办理与提交流程为：依照模板（在“哈工程忧本项目交流群”中自行下载，具体样式见下）自行撰写 - 教学副院长与分管学生工作副书记审核并加盖学院公章 - 提交至本科生院冯佳娟老师处，其负责在系统中填写和推荐。

单位推荐意见模板

XXX（姓名）招生方式：统招，本科学制：4年，现就读X年级，所在年级专业排名5/41，成绩平均分85.1。

XXX同学是一名思想进步，积极进取，勇于创新的学生。在思想政治方面，该同学能够关心时事，不断地加强自己的政治修养，并积极参加各项志愿活动，曾获“校级优秀共青团员”称号。

在学习上，XXX同学能够端正自己的学习态度，认真完成各项学习任务，多次荣获校奖学金。该同学善于思考，动手能力强，具备一定的研发能力，在学院组织的专业技能实训中表现突出。

XXX同学现任学院学生会副主席兼文艺部部长，具有良好的领导能力、语言表达能力和团队合作能力，曾带领学院合唱队在校合唱比赛中获得一等奖的好成绩。在课余时间，能够主动参加各项志愿活动，曾获学校“高招咨询会优秀志愿者”称号。

XXX同学具备良好的综合素质，身体健康，已满足对方学校外语水平要求，综合成绩达到专业前30%，其出国研修的目的是为了师从国际一流研究学者，学习国外先进的理论与技术，以便回国之后在软件领域展开研究，有所发展。XXX同学具备出国研修的条件，其在获得哈尔滨工程大学本科毕业证、学位证后，将继续前往对方学校攻读硕士学位。鉴于以上情况，同意推荐XXX同学申请出国研修。

学工办负责人（盖章）：_____

教务办负责人（盖章）：_____

（七）出国留学申请表（CSC 信息平台）

1. 基本信息：“学习单位联系人”“学习单位电话”一般填写本科生院老师电话，需在填写前向本科生院老师确认。
2. 申请留学情况：“费用名称（其他费用）”奥大交流学生一般填写“保险费/学生服务费”，“费用金额”和“除学费外其他金额一次性（？）学期/学年”中均应填写 offer 的 FEES ESTIMATE 中“estimated student services fee”和“estimated cost of insurance”的总和。
3. 留学计划：主要包括两方面内容，第一是介绍奥大及学生交流专业的基本情况和优势，第二是自己修读的课程简介。“选课”部分的介绍也已经提及，学习计划的撰写十分重要，申请者需要通过学习计划向基金委审核专家展示出其在交流期间内将会如何利用外方单位资源增进知识、精研学问。就撰写技巧而言，一方面需要将课程修读或者研究计划同你的专业、研究方向、研究领域完美契合，至少应当向专家说明你所进行每一项学习学术活动都是围绕你的专业和研究展开的；另一方面，建议在可能完成的情况下列出同外方专家的合作与成果输出展望，如 SSCI、SCI、EI 论文的发表等。但撰写学习计划以“求实”“量力”为第一准则，不能为了申请资助而不顾研究与学业实际，胡乱撰写。

四、确定备忘录

备忘录应当包含以下几个方面的内容：

1. 须注明学生学号和专业名称、赴外学习的学期。
 2. 课程对接（中外大学课程替换，学分互认方案，须专业负责人签字）。
 3. 成绩管理（选拔后到派出前学生出现成绩不及格情况的处理方案）。
 4. 推免研究生（是否同意学生回国后参加推免攻读研究生，如同意则需说明推免方案）。
 5. 专业调整情况（如学生需要专业调整，则院系需说明处理办法）。
 6. 毕业设计及学位授予（如学生无法回国参加答辩，则需说明答辩和毕业方式）。
 7. 学生在国外学习期间未修满规定学分（院系应做出相应安排）。
 8. 学生赴外期间的学生管理工作安排。
 9. 学生在国外期间的安全问题。
 10. 对于出国需转专业的学生，若未按时出国学习或中途返校，须继续在原专业修读。
 11. 应明确学生赴外学习期间是否保留寝室床位。若退寝须履行退寝手续，否则学校按占用床位继续收费。
 12. 须注明外方大学联系人姓名、职务、电子邮箱。
- 备忘录需经学生本人、学生家长、学生所在院系负责人（院系须加盖公章）三方签字，学生、院系和教务处各留存一份备案。其中，较为重点的内容为课程对接情况（与修读课程计划表一致）



和中方大学联系人基本信息。后者需向国际处老师确认后再填写。备忘录需要专业负责人、学生本人、学生家长以及学生所在院系负责人的签字、院系公章。院系负责人一般指学工办主任。需要提醒的是，备忘录中有关于保研事项的商定，如在备忘录中写明放弃保研，则有些学院是不允许就该条款进行替换的；也就是说，签订该备忘录条约的申请者极有可能会因此丧失获得保研资格的可能性。

五、办理签证

(一) 需要准备的材料

1. 留学人员基本情况表 (<http://paichu.cscse.edu.cn/OSVisa/>)。需要以本人用户名 (csc 学号, 详见留学资格证书)、本人密码 (csc 信息平台密码) 登录后在线填写并生成打印。

2. 出国留学资格证书复印件。基金委在录取结果公布后的一周内将六份中文资助证明 (出国留学资助证明)、英文资助证明与资助出国留学协议书邮寄至本科生院冯佳娟老师处。

3. 本人有效护照原件和首页、末页复印件各两份。

4. 签证申请表：

通过新西兰移民局官方网站 (<http://www.immigration.govt.nz/migrant/general/formsandfees/formsandguides/>) 下载填写，学生签证应当下载 INZ1012 表格 (student visa application)、INZ1027 表格 (supplementary application form)。

5. 照片：二寸彩色白底照片 2 张 (贴在签证申请表 1015 或 1012 的相应位置)。

6. offer 原件及复印件各一份：offer 需注明就读课程名称及级别，包括所完成课程所需的最低学时，课程的起止时间，整个课程的学费说明。

7. 学习计划

要求：

(1) 内容：介绍本人的基本情况及进修专业，选择去进修学习的原因，学业结束后是否会回到中国；

(2) A4 纸英文打印，本人签名。

8. 在读证明信原件：需要说明的是，如果你所提供的“最高学历与学位公证”为你的高中学历公证的话，则该“在读证明信”应提供由档案馆开具的“在读证明”；如果你所提供的“最高学历与学位公证”即为档案馆开具的“在读证明” (你所提交的在读证明并不具有学位与学历的证明效力，因此，公证处会将该证明作为“其他证明”一类进行处理和收费)，则该“在读证明信”应提供由国际处杨宇宁老师开具的“英文费用资助证明 (学生)”，办理流程为国际处网站下载“英文费用资助证明 (学生)”模板并填写 - 将填写完毕的资助证明发送至牛同利老师邮箱 (niutongli@hrbeu.edu.cn) - 携《哈尔滨工程大学学生公派出国 (境) 审批表》复印件 (存档) 至牛同利老师处 - 牛同利老师

审核资助证明与审批表 - 确认无误后打印并签章 (国际处处长)。
“英文费用资助证明 (学生)” 模板见下：

<h2 style="margin: 0;">Certificate</h2>	<div style="background-color: #e0e0e0; padding: 2px 5px;">April 15, 2015</div>
<p>Dear Sir or Madam:</p>	
<p>As invited by Michael S. Ireland, managing director of the 33rd International Conference on Ocean, Offshore and Arctic Engineering, Mr. ZHANG Pengnan, a student of Harbin Engineering University (HEU) is planning to go to San Francisco, California, USA as a visitor for six days, from June 8 to June 13, 2015.</p>	
<p>The personal information is as follows:</p>	
<p style="padding-left: 20px;">Name: ZHANG Pengnan</p> <p style="padding-left: 20px;">Gender: Male</p> <p style="padding-left: 20px;">Date of Birth: May 16, 1991</p> <p style="padding-left: 20px;">Place of Birth: Jiangsu, P. R. China</p> <p style="padding-left: 20px;">Position: Third year of Doctor degree candidate</p> <p style="padding-left: 20px;">Student Number: B113010003</p>	
<p>All costs including international travel tickets, accommodation, necessary living allowance occurred during his stay in USA will be covered by Harbin Engineering University and we guarantee that during his stay in USA, he will abide by the laws of your country, and be back as scheduled. We will keep his student status while he is abroad. We will be grateful if you issue his visa as soon as possible.</p>	
<p>Sincerely yours,</p>	
<div style="background-color: #e0e0e0; padding: 2px 5px; display: inline-block;">空三行</div>	
<p>CHI Miao Deputy - director of International Exchange and Cooperation Office Harbin Engineering University</p>	
<div style="background-color: #e0e0e0; padding: 2px 5px;">标题：罗马一号；正文：罗马小四；需修改地方已标粗；</div>	
<div style="background-color: #e0e0e0; padding: 2px 5px;">页边距上：6CM 学生姓大写</div>	
<div style="background-color: #e0e0e0; padding: 2px 5px;">标灰色部分改成自己情况，注意性别 his 和 her</div>	



9. 本人户口本原件和复印件（户口本首页和本人页）各一份；或提供经公证的户口本副本原件一份。需要特别提醒的是，户口已迁移至学校公户的申请者需先到校保卫处提取本人户籍页，再持该户籍页到我校公共户籍所在派出所（新建派出所）打印本人户口本。

10. 由当地派出所出具的无犯罪证明信原件。需要注意的是，与“无犯罪公证”不同，无论在新期限为何，均应向移民局提供“无犯罪证明信”。“无犯罪证明信”办理流程为：至校保卫处领取本人在校期间思想政治状况考察写实表；带回院系，由学院分管学生工作的党委副书记填写并加盖学院公章；再将填写盖章后的写实表送至保卫处，换取由保卫处出具的无犯罪记录证明表；将该表带至新建派出所，申领“无犯罪证明信”。

11. 公证书（中英文对照）：

（1）出生公证书；

（2）亲属关系公证（说明所有直系亲属，父母、兄妹、伴侣和子女的详情，包括其全名和出生日期）；

（3）最高学历和学位公证；

（4）无犯罪公证。需要特别提醒的是，无犯罪公证仅要求“在新逗留两年以上者”提供，因此，申请半年项目者无需提供“无犯罪公证”，若提供，则移民局会对此项进行备案，两年内再申领半年期以上学生签证即无需另行提交该材料。

12. 体检

说明：申请半年以上签证的公派留学人员在办理签证手续前，须到指定医院进行体检，体检结果和其他申请材料一并提交到我处（有效期3个月）。

特别提示：体检结果的密封袋不能拆开。

有关体检指定医院及其他注意事项，请点击以下链接查询：
<http://www.immigration.govt.nz/healthinfo>

需要注意的是，申请半年项目的申请者无需提供体检相关材料。

13. 留学基金委出具的英文资助证明原件。

14. 请另附 A4 纸明确说明您在新西兰学习 / 研修期间是否打工。（只需写明打工或不打工，无需说明原因，中文打印，本人签名）

（二）注意事项

1. 关于签证材料准备的时间节点

由于奥克兰大学开学时间较早，如果在基金委公布录取结果之后再行准备材料，时间必定仓促。因此，建议于提交基金委资助网申请材料后即开始准备签证材料，待基金委英文资助证明邮寄至学校后，即可邮寄签证材料。

2. 关于申领签证的方式

（1）委托留学服务中心办理签证

申请基金委资助的申请者一般需要通过留学服务中心申领签证，通过此方式申领签证的申请者需要遵照留学服务中心官网

站上的相关要求准备相关材料，详见网址：<http://www.cscse.edu.cn/publish/portal0/tab79/info4401.htm>。由于委托留学服务中心办理签证大多需要通过邮寄方式完成，故还需知道邮寄办理的相关注意事项，详见“ 邮寄办理注意事项 ”（<http://www.cscse.edu.cn/publish/portal0/tab79/info3879.htm>）与“ 通过 EMS 邮寄材料的方式办理签证 ”（<http://www.cscse.edu.cn/publish/portal0/tab79/info3881.htm>）。

未申请基金委资助的申请者也可通过留学服务中心办理签证，手续可自行登录教育部留学服务中心官方网站查询。

教育部留学服务中心有北京、上海、广州三个分处，一般来说，选择的分处地点会决定申请者赴留学国家的出发地点，也就是说，如果选择北京分处作为委托对象，则留服一般仅能为申请者预订首都国际机场起飞的国际航班。

（2）自办签证

由于奥克兰大学优本项目的申请时间较为仓促，因此，无论是基金委资助申请者，还是校公派申请者，均可选择以“自办”的方式在录取结果公布前启动签证申领程序。但需要注意的是，由于缺少留学基金资助证明，基金委资助申请者所准备的签证申请材料需要参照一般的学生签证申请要求，即在上述材料的基础上补充能够涵盖学费、生活费与往返旅费的资产证明，一般包括父母在职证明、工资证明、工资银行流水与固定资产证明（如 14 万元超过半年期的定期存款存单或房产证等）。当然，资产证明的门类并不限于此，需要根据不同签证官的要求进行最终核定。

3. 关于资产证明与学费交存

申请基金委资助的申请者需要注意，留服所列申请材料清单中并未包含资产证明，但签证官在审查材料时会要求申请者提供能够涵盖学费的资产证明文件，原因在于，本科插班生的资助方式为 A1，即生活费与往返旅费资助，而对学费缴纳能力缺乏证明力。为节省时间，建议申请者在将材料邮寄给留服时即提供相应资产证明，参照（2）中所列即可。

另有一种方法为，申请者可以在收到奥克兰大学 offer 后即缴纳学费，并将在奥克兰大学 student online service 中生成的学费缴纳证明作为资产证明附在签证材料中提交给签证中心，便无需再提交其他支撑材料证明学费缴纳能力。

若采用前一种方法，则在发放 conditional visa 之后，签证官会要求申请者缴纳学费并知会奥大校方，由奥大校方向移民局签证中心提供学费缴纳的 official certificate。申请者在接到签证官包含该要求的邮件后，即可将己身缴纳学费的银行回执扫描作为附件邮件发送给奥克兰大学国际处 Rebecca Walkinton 老师（r.walkinton@auckland.ac.nz）并向其说明情况，Rebecca 老师即会将学费缴纳的官方证明邮件发送给签证官，签证申请流程也便得以完成。



六、机票预订

签证返回至留学服务中心后，留服（美大机票）会以电邮形式通知申请者预订机票。申请者需要按照邮件要求填写订票单。订票单样单详见下：

国家公派留学人员 订票单样表

填表日期：2013年1月1日

填表须知：

- 1、发邮件时，请保持订票单的 word 格式；
- 2、以下内容将存入机票信息内，请根据说明保证所填写信息准确无误，如因提供信息错误而造成的一切损失，留学人员须自行承担。
- 3、出票后一般不可退改，如有特殊情况需退改者，需按照航空公司的相关要求缴纳退改票费用。

姓名（中文）	张三	
姓/名(大写拼音)注：与护照的拼写一致	ZHANG/SAN	
出发城市	北京	
目的地 注：须为留学目的国	伦敦	
机场三字代码 查询方法请参见后附说明	LHR	
出国时间：注：须在签证有效期和资格有效期内 返程时间：注：留学期限为三个月（含）以内留学人员请提供返程时间；其他人员返程票抵达国外后，联系驻外教育处组订购即可。	第一选择 2013 JAN 1	回国日期 2013 FEB 1
	第二选择 2013 JAN 2	回国日期 2013 FEB 1
	第三选择 2013 JAN 3	回国日期 2013 FEB 1
留学资格截止日期 详见资格证书(红头文件)	2014年3月31日	
留学期限	1个月	
护照号码	G12345678	
护照有效期至	16 APR 2019	
性别	女	
出生日期	05 AUG 1982	
联系方式（手机）	13812345678	
E-mail	123@abc.com	
录取文号 详见资格证书(红头文件)	留金发[2011]3022号； 留金密欧[2013]6072(延期函文号) 注：如果办理过延期/改派，请标注延期/改派文号	
留学身份 详见资格证书(红头文件)	1. 访问学者、博士后() 3. 高级研究学者(是) 4. 联合培养博士研究生() 5. 博士/硕士研究生() 6. 本科插班生()	
国内工作单位	北京大学	
国外留学院校(英文)	University of Cambridge	
国外详细地址(英文)	The Old Schools, Trinity Lane, Cambridge CB2 1TN, UK	
备注		

提示：机场三字代码查询参考网站：

www.airportcodes.org,

www.world-airport-codes.com, www.airportcodes.org. www.feeyo.com/airport_code.asp

七、领取签证、资助、报到证、机票行程单

在以上手续完成后，可以直接至教育部留学服务中心领取签证、资助、报到证与机票行程单。相关手续要求详见：<http://www.cscse.edu.cn/publish/portal0/tab79/info3913.htm>。

八、领事馆报到

在抵达留学国 10 日内需要到当地领事馆教育组（中国驻奥克兰总领事馆教育组）报到，要求详见 <http://www.aucklandmoe.org/>。需要携带填写完毕的报到证、公派留学资格证书、已经在线提交并打印的报名表及其他要求的相关材料。奥克兰总领事馆教育组仅每周三下午 2:00-5:00 对外办公，因此，报到者需要掌握好报到的时间节点，以免出现延误情况。

九、抵奥后的其他事项

报道

十、回国报到



赴俄专项

本科插班生

一、选派办法

(一) 简介

为深化中俄全面战略伙伴关系在各领域的合作，培养既精通专业知识又熟练掌握俄语的高层次人才，国家留学基金管理委员会（以下简称国家留学基金委）重点支持一批优秀青年学生赴俄学习。

本计划面向所有已与俄方建有实质性人才合作培养关系（如2+2本科生培养模式）的国内高校或科研机构进行选拔，重点支持中俄工科、经济、法学等大学联盟成员院校以及设有中俄联合研究生院的高校或科研机构。

(二) 选派计划

1. 选派规模：不超过 100 人。

2. 选派类别及留学期限

本科插班生：留学期限为 12-36 个月。

3. 重点资助学科、专业领域

俄罗斯优势学科专业，包括精密科学、航空航天、机械制造、新材料、石油工程、医学、物理、化学等理工类专业以及法律、经济、历史、国际关系、社会学、新闻、文学创作等人文社科类专业。艺术类、俄语语言文学专业除外。

4. 资助内容

国家留学基金提供资助期限内的奖学金及一次往返国际旅费。

(三) 申请办法

本项目采取先确定资助项目再进行人员选拔的方式，人员依托项目派出。

1. 新项目申请办法

(1) 已与俄罗斯建有实质性本科生交流合作关系的高校可向国家留学基金委申请加入项目；各单位先行向国家留学基金委提交项目申请书及本单位与国外院校签署的协议；国家留学基金委组织专家评审并确定资助的项目及选派计划；

(2) 各单位须于3月20日-4月5日将项目申请书(见附件1)、本校与国外院校签署的协议及单位公函提交至国家留学基金委。

(3) 国家留学基金委于4月25日前完成评审并公布新获批准资助项目。

2. 已获批项目



(1) 已获批项目单位须于 3 月 20 日 - 4 月 5 日将项目执行情况总结及单位公函提交至国家留学基金委。

(2) 国家留学基金委于 4 月 25 日前完成审核并确定继续资助项目。对未执行项目或执行过程中问题较多的项目，将暂停资助。

3. 选拔录取办法

(1) 人选条件

申请者应符合《2017 年国家留学基金资助出国留学人员选派简章》规定的申请条件。

选拔范围暂不包括正在国外学习或工作人员。曾享受国家留学基金资助出国留学的人员，回国后一般须满五年方可再次申报。

应为经教育部批准或备案的中俄合作办学项目（如 2+2）全日制在读二年级（含）以上计划内统招本科生，且学习成绩平均分不低于 80 分（百分制）或平均学分绩点不低于 3.2 分（四分制）或专业排名前 30%；热心参加社会实践和公益活动；申请时年满十八周岁；申请时需已获得进入俄方院校相关专业学习的邀请信。

中俄合作办学项目培养方案中需明确学生赴俄后无需俄语预科学习，已有招生、培养记录，实际教学安排严格按照联合培养方案执行。

(2) 选拔办法

各单位根据确定的资助项目负责选拔推荐工作；国家留学基金委负责审核、录取。

各单位根据获批资助项目，按照“公开、公平、公正”的原则进行选拔推荐，经校内评审和公示后向国家留学基金委推荐。校内评审重点考察学生的综合素质、专业成绩、发展潜力、出国留学预期目标及计划、参加社会实践和公益活动情况、品德修养及身心健康情况等。校内选拔推荐及公示应于申请人网报前完成，公示时间不少于 5 个工作日。

各单位统一组织被推荐人选于 5 月 5-5 月 15 日登录国家公派留学管理信息平台（<http://apply.csc.edu.cn>）进行网报。被推荐人选应按照《应提交的申请材料及说明 - 本科插班生》（见附件 2）准备申请材料并提交所在单位审核。各单位在对申请材料进行认真审核后，通过信息平台填写具有针对性的单位推荐意见并在线提交。各单位需于 5 月 20 日前将单位推荐公函（应含校内选拔推荐/评审意见）、《初选名单一览表》提交至国家留学基金委，并通过信息平台提交申请人的电子材料。书面申请材料由推选（受理）单位留存，留存期限为两年。国家留学基金委不直接受理个人申请。

网报填写“项目名称”时，请选择“优秀本科生国际交流项目”、“派出渠道”选择“赴俄罗斯专业人才培养计划”。

(3) 录取时间

录取结果于 6 月公布。录取通知将及时发放至受理单位。申请人可登录 <http://apply.csc.edu.cn> 查询。

(四) 派出与管理

1. 被录取人员的留学资格保留至 2018 年 3 月 31 日。凡未按期派出者，其留学资格将自动取消。未经批准放弃资格或不按期派出者，5 年内不得再申请国家公派出国留学；经批准放弃留学资格者，2 年内不得再申请国家公派出国留学。

2. 对留学人员的管理实行“签约派出、违约赔偿”的办法。留学人员派出前须与国家留学基金委签订《资助出国留学协议书》并办理公证、交存保证金。

3. 留学人员在国外留学期间，应遵守所在国法律法规、国家留学基金资助出国留学人员的有关规定及《资助出国留学协议书》的有关约定，自觉接受国内学校和驻外使（领）馆的管理。

4. 留学人员应按协议约定完成所制定的学习计划，按期回国。留学人员回国后须以适当形式向学校汇报留学情况，并提交国外留学单位的评价意见。留学人员须认真填写《回国报到提取保证金证明表》中“留学总结及学术成果报告要点”一项，并提交国外留学单位出具的评价意见。

5. 推选单位还应加强目标和过程管理，具体工作应有专门机构和人员负责；在留学人员录取后，学校应合理安排其学业，保证按期派出；在留学人员派出前，应进行行前教育，并指导、协助其办理出国手续；在留学人员派出后，应加强对其指导和检查，保持定期联系，协助国家留学基金委和驻外使（领）馆做好在外管理和按期回国工作；在留学人员回国后，应根据学生的交流形式制定考核办法，对其学习情况进行考核；应定期对项目执行情况进行总结，不断改进和完善项目执行工作，在每年 12 月底前将当年录取人员派出情况通知国家留学基金委，对未派出者说明主要原因。此外，本计划派出的联合培养本科生再次出国留学不受回国两年服务期限限制，再次申请国家公派出国攻读更高层次学位或进行联合培养时，亦不受回国后满五年方可再次申请国家公派出国留学的限制。

(五) 咨询方式

联系人：张宗男

联系电话：010-66093933

传真：010-66093581

E-mail: znzhang@csc.edu.cn

地址：北京市西城区车公庄大街 9 号 A3 楼 13 层（邮编：100044）



二、申请及选派程序

时间	步骤	内容
3月20日前	项目申请准备	研究确定拟申报资助项目，起草项目申请书。
3月20日 -4月5日	院校提交项目申请书	学校公函、项目申请书等材料一并提交至国家留学基金委。
4月底	专家评审，公布获批资助项目	国家留学基金委组织专家对各校提交的项目申请书进行评审。评审结果将在国家公派留学信息平台公布，书面通知同时发送各校。
5月5日 —15日	被推荐人进行网上报名	各校按照获资助项目进行选拔推荐，统一组织被推荐人选登录 apply.csc.edu.cn 进行网报，并按照申请材料的说明准备书面材料。网上报名前，各校须按选派办法规定的条件和标准推荐品学兼优人选，经校内评审和公示后向国家留学基金委推荐。
5月20日	各校提交被推荐人申请材料至国家留学基金委	各校网上审核申请人信息，确认无误后提交国家留学基金委，打印《2016年国家留学基金资助出国留学人员申报初选名单一览表》，连同单位公函（含校内选拔推荐及公示情况）提交至国家留学基金委。
6月	审核、录取	国家留学基金委对申请材料进行审核，完成录取工作。被推荐人选可登录国家公派留学管理信息平台查询结果。书面录取通知将邮寄各校主管部门。
7月起	留学人员办理派出手续	详见《出国留学人员须知》。须按规定的时间派出，未按期派出者，留学资格将自动取消。

附件：1. 项目申请书（略）

2. 应提交的申请材料及说明（本科插班生）

三、应提交的材料及其说明

(一) 应提交申请材料

1. 《国家留学基金管理委员会出国留学申请表》(本科生类)
2. 《单位推荐意见表》
3. 有效身份证复印件
4. 邀请信 / 入学通知书复印件
5. 成绩单(自本科一年级起)复印件
6. 外语水平证明复印件
7. 学费证明材料

请按以上顺序准备一份纸质申请材料,并按国家公派留学管理信息平台上的说明将相关材料扫描并上传至信息平台(《单位推荐意见表》无需扫描上传),纸质材料用订书器在左上角装订成册提交给受理机构审核并留存。如提供的材料中有英语以外语种书写的,需另提供中文翻译件。申请材料一律使用 A4 复印纸打印或复印,请在申请表第一页粘贴申请人近期彩色照片(一寸免冠、光纸正面)。

(二) 申请材料说明

1. 国家留学基金管理委员会出国留学申请表(本科生类)

申请人需先登录网上报名系统,并按要求如实填写网上申请表;在填写完申请表并确认无误后,可按系统提示完成网上提交并打印。申请表中的有关栏目应视实际情况和项目要求进行填写,如无相关情况可不填(如工作经历)。申请人提交的书面申请表应与网上报名信息内容一致。网上申请表正式提交后不能再修改信息(如留学期限、留学国别等)。申请人需在每份申请材料“申请人保证”栏中签名。

2. 单位推荐意见表

单位推荐意见表在申请人打印申请表时由网上报名系统自动生成(申请人在网上报名阶段此表不在报名系统中显示)。推荐意见应由申请人所在部门(院、系、所等)针对每位申请人填写并盖章;上级批准意见由所在单位负责选拔工作的主管部门在认真核对申请人所填信息后填写,并加盖学校公章。

3. 有效身份证复印件

请申请人将身份证正反面(个人信息、证件有效期和发证机关)同时复印在同一张 A4 纸上。

4. 邀请信 / 入学通知复印件

申请人应提交正式邀请信复印件 / 入学通知复印件。邀请信复印件 / 入学通知复印件应使用拟留学院校(单位)专用信纸打印,并由主管部门负责人 / 导师签字。

如因拟留学院校(单位)行政审批手续规定限制,在申请截止时间前无法出具正式入学通知,则须出具使用拟留学院校(单位)专用信纸打印并由对方主管部门负责人 / 导师签字的明确意



向入学通知。

邀请信 / 入学通知中应包含以下内容：

- (1) 申请人基本信息：申请人姓名、出生日期、国内院校等。
- (2) 留学身份：本科插班生。
- (3) 留学时间：应明确起止年月。
- (4) 留学专业。

(5) 可在邀请信中注明被邀请人已通过外方面试或考试，外语水平符合其要求，否则应单独出具外方认可申请人外语水平的证明。

(6) 外方收取学费情况：如申报项目外方不收取学费 / 免除全部学费 / 利用其他奖学金支付全部学费，外方邀请信 / 入学通知书中须明确；如申报项目外方需收取全部 / 部分学费，外方邀请信 / 入学通知书中须明确需支付的具体额度。

(7) 外方负责人签字与联系方式。

如邀请信复印件 / 入学通知复印件为英语以外语种书写，需另提供中文翻译件。翻译件应由国内推选单位加盖审核部门公章。

5. 成绩单（自本科一年级起）

提供成绩单应为自本科一年级起直至最近一学期的成绩。成绩单应由就读单位教务处或有关学生管理部门开具。

6. 外语水平证明复印件

申请人应要求提交相应的有效俄语水平证明复印件，或提供经国内推选单位出具俄语水平证明，如是否在校进行过语言学习或培训等，并注明学时。

7. 学费证明材料

申请人在网报时须提供国内学校出具的学费安排证明材料。

如申报项目外方收取全部 / 部分学费，须在证明材料中明确学费来源（学校承担全部 / 学校承担部分 / 学生自筹，并注明金额）。

如外方不收取学费 / 免除全部学费 / 利用其他奖学金支付全部学费，需在证明材料中注明无学费。

研究生

一、简介

为深化中俄全面战略伙伴关系在各领域的合作，培养既精通专业知识又熟练掌握俄语的高层次人才，国家留学基金管理委员会（以下简称国家留学基金委）重点支持一批优秀青年学生赴俄学习。

面向所有已与俄方建有实质性人才合作培养关系的国内高校或科研机构进行选拔，重点支持中俄工科、经济、法学等大学联盟成员院校以及设有中俄联合研究生院的高校或科研机构。

二、选派办法

（一）选派计划

1. 选派规模：100人。

2. 选派类别及留学期限

赴国外攻读硕士学位研究生：留学期限 12-36 个月。

赴国外攻读博士学位研究生：留学期限为 24-60 个月。

3. 重点资助学科、专业领域

俄罗斯优势学科专业，包括精密科学、航空航天、机械制造、新材料、石油工程、医学、物理、化学等理工类专业以及法律、经济、历史、国际关系、社会学、新闻、文学创作等人文社科类专业。艺术类、俄语语言文学专业除外。

4. 资助内容

国家留学基金提供资助期限内的学费、奖学金及一次往返国际旅费。

（二）被推荐人选应具备的条件

1. 基本条件

申请者应符合《2017 年国家留学基金资助出国留学人员选派简章》规定的申请条件。

2. 类别条件

赴国外攻读硕士学位研究生：本科阶段曾获得过赴俄罗斯专业人才培养计划（本科插班生）资助的优秀应届本科毕业生或在读一年级硕士研究生。申请时应已获拟留学单位出具的攻读硕士学位入学通知书（邀请信），申请时年龄不超过 35 周岁（1981 年 4 月 5 日后出生）；具有较高的综合素质和发展潜力并在各方面表现突出；核心课程应在优良以上；拟留学单位应为俄知名高校或科研机构；国外导师应有很强的科研能力和水平，系所从事学科专业领域的权威专家或学术带头人，在国际上有较大影响力。

赴国外攻读博士学位研究生：应为国内高校或科研机构优秀应届硕士毕业生或优秀在读一年级博士研究生。申请时应已获拟留学单位出具的攻读博士学位入学通知书（邀请信），且申请时年龄不超过 35 周岁（1981 年 4 月 5 日后出生）；具有较高的综合素质和发展潜力并在各方面表现突出；核心课程应在优良以上；拟留学单位应为俄知名高校或科研机构；国外导师应有很强的科



研能力和水平，系所从事学科专业领域的权威专家或学术带头人，在国际上有较大影响力。

曾获国家公派资助（含本计划）赴俄学习的本科应届毕业生或硕士应届毕业生亦可再次申请本计划资助赴俄攻读更高层次学位，不受回国五年后方可再次申请国家留学基金的限制。

3. 外语水平

申请时原则上需达到《年国家公派出国留学选派简章》规定的俄语条件。俄语未达标者，如被录取，派出前需统一参加俄语初级班培训且通过结业考试。

（三）申请办法

1. 选拔办法

按照“个人申请、单位推荐、专家评审、择优录取”的方式进行选拔。

2. 申请方式及时间

(1) 申请人须于3月20日-4月5日登录国家公派留学管理信息平台（<http://apply.csc.edu.cn>）进行网上报名，按照《应提交的材料及说明 - 研究生》（见附件）准备申请材料并提交所在单位审核。

网报填写“项目名称”时，请选择“国家建设高水平大学公派研究生项目”、“派出渠道”选择“赴俄罗斯专业人才培养计划”。

(2) “211工程”建设高校负责受理本校人员的申请；其他人员的申请由国家留学基金受理单位负责受理，在外留学人员的申请委托我驻俄使馆教育处负责受理。国家留学基金委不直接受理个人申请。

受理单位应在4月12日前将书面公函及推荐人选名单提交至国家留学基金委，并通过信息平台提交申请人的电子材料。申请人的书面材料由受理单位留存，留存期限为3年。

(3) 各单位应对申请人的资格、综合素质、发展潜力、出国留学必要性、学习计划可行性、品德修养及身心健康情况等方面进行评审后出具有针对性的单位推荐意见。推选单位对申请材料进行认真审核，“211工程”建设高校、驻俄使馆教育处审核后留存，其他人员材料提交所在受理机构。

3. 评审及录取时间

国家留学基金委组织专家评审并确定录取人员名单。录取结果于5-6月公布。申请人届时可登录<http://apply.csc.edu.cn>查询。录取通知将及时发放至受理单位。

（四）派出与管理

1. 被录取人员的留学资格保留至2017年12月底。凡未按期派出者，其留学资格将自动取消。未经批准放弃资格或不按期派出者，5年内不得再申请国家公派出国留学，经批准放弃留学资格者，2年内不得再申请国家公派出国留学。俄语未达标的博士研究生未按要求参加俄语培训或未通过俄语培训结业考试的，将不予派出。

2. 对留学人员的管理实行“签约派出、违约赔偿”的办法。留学人员派出前须与国家留学基金委签订《资助出国留学协议书》并办理公证、交存保证金。

3. 留学人员在国外留学期间，应遵守所在国法律法规、国家留学基金资助出国留学人员的有关规定及《资助出国留学协议书》的有关约定，自觉接受国内学校和驻外使（领）馆的管理。

国家留学基金委对攻读博士学位的公派研究生的学业进展进行年度审核，审核合格者可继续享受国家留学基金资助。

4. 留学人员应按协议约定完成所制定的学习计划，按期回国。留学人员回国后须以适当形式向学校汇报留学情况，并提交国外留学单位的评价意见。留学人员须认真填写《回国报到提取保证金证明表》中“留学总结及学术成果报告要点”一项，并提交国外留学单位出具的评价意见。

5. 留学人员与获得资助有关的论文、研究项目或科研成果在成文、发表、公开时，应注明“本研究/成果/论文得到国家留学基金资助”。

6. 推选单位应合理安排留学人员工作/学业，保证按期派出，并于12月底前将本年度录取未派出人员名单及原因提交至国家留学基金委；派出后，应加强对其指导和检查，保持定期联系，协助国家留学基金委和驻外使（领）馆做好在外管理和按期回国学习/工作，并创造各种有利条件吸引优秀留学人员回国工作。

（五）咨询方式

联系人：张宗男 联系电话：010-66093933
 传真：010-66093581 E-mail: znzhang@csc.edu.cn
 地址：北京市西城区车公庄大街9号A3楼13层（邮编：100044）

（六）申请及选派程序

时间	步骤	具体内容
3月20日前	申请准备	申请人员查看选派办法，确定是否有资格申请。申请人自行或通过所在单位对外联系，取得外方正式入学通知书或邀请信，准备申请材料。
3月20日至4月5日	申请	经所在单位同意后，申请人登录 http://apply.csc.edu.cn 进行网报，并按应提交的申请材料及说明准备申请材料，按时提交至相应受理单位。受理单位审核（评审）后统一向国家留学基金委提交申请材料。
4月	评审	国家留学基金委组织专家进行评审，确定拟录取人员名单。
5月	录取	通过国家公派留学管理信息平台公布录取结果。录取通知及录取材料将由相关受理单位转发。
6-7月	俄语集训	俄语未达标人员需按要求参加俄语集训并通过结业考试。
9月起	派出	被录取人员办理签证、预订机票等派出手续。



三、应提交的材料及其说明

(一) 应提交申请材料

1. 《国家留学基金管理委员会出国留学申请表》
2. 《单位推荐意见表》
3. 邀请信 / 入学通知书复印件
4. 收取学费明细表
5. 学习计划（外文）
6. 成绩单复印件（自本科阶段起）
7. 两封专家推荐信
8. 外语水平证明复印件
9. 有效身份证复印件
10. 最高学历 / 学位证书复印件

请按以上顺序准备一份纸质申请材料，并按国家公派留学管理信息平台上的说明将第 3-10 项材料扫描并上传至信息平台，纸质材料用订书器在左上角装订成册提交给受理单位审核并留存。如提供的材料中有英语以外语种书写的，需另提供中文翻译件。申请材料一律使用 A4 复印纸打印或复印，请在申请表第一页粘贴申请人近期彩色照片（一寸免冠、光纸正面）。

(二) 申请材料说明

1. 《国家留学基金管理委员会出国留学申请表》

申请人需先登录网上报名系统，并按要求如实填写网上申请表；在填写完申请表并确认无误后，可按系统提示完成网上提交并打印。申请表中的有关栏目应视实际情况和项目要求进行填写，如无相关情况可不填（如工作经历）。申请人提交的书面申请表应与网上报名信息内容一致。网上申请表正式提交后不能再修改信息（如留学期限、留学国别等）。申请人需在申请材料“申请人保证”栏中签名。

2. 《单位推荐意见表》

单位推荐意见表在申请人打印申请表时由网上报名系统自动生成（申请人在网上报名阶段此表不在报名系统中显示）。推荐意见的电子信息由相关国家留学基金申请受理单位负责输入网上报名系统。

3. 正式邀请信复印件或入学通知复印件

(1) 申请人应提交正式邀请信复印件 / 入学通知复印件。邀请信复印件 / 入学通知复印件应使用拟留学院校（单位）专用信纸打印，并由主管部门负责人 / 导师签字。如因拟留学院校（单位）行政审批手续规定限制，在申请截止时间前无法出具正式入学通知，则须出具使用拟留学院校（单位）专用信纸打印并由对方主管部门负责人 / 导师签字的明确意向入学通知。

(2) 邀请信 / 入学通知中应包含以下内容：

- a. 申请人基本信息：申请人姓名、出生日期、国内院校等；
- b. 留学身份；

- c. 留学时间：应明确起止年月；
- d. 留学专业；
- e. 外方负责人签字与联系方式。

(3) 可在邀请信中注明被邀请人已通过外方面试或考试，外语水平符合其要求，否则应单独出具外方认可申请人外语水平的证明。

(4) 如邀请信复印件/入学通知复印件为英语以外语种书写，需另提供中文翻译件。翻译件应由国内推选单位加盖审核部门公章。

4. 收取学费明细表等有关学习费用证明复印件

申请学费资助人员如在提交的邀请信复印件/入学通知复印件中未注明留学所需费用相关信息，则须另行提交收取学费明细表复印件或有关学习费用明细表复印件。

5. 学习计划（外文）

攻读博士学位研究生申请时应提交外文学习计划（1000 字以上），并由外方导师签字。攻读硕士学位研究生只需国内推选单位审核并签字。学习计划如为英语以外语种书写，需另行提供经国内推选单位审核的中文翻译件（需加盖审核部门公章）。

6. 成绩单复印件（自本科阶段起）

提供成绩单应包括本科、硕士（如有）、博士（如有）学习阶段，直至最近一学期的成绩。成绩单应由就读单位教务处、研究生院或有关学生管理部门开具并盖章。

7. 两封专家推荐信

申请赴国外攻读博士学位人员，如所在单位推荐申请学费奖学金资助，应另行提交两封专家推荐信。推荐人应来自不同单位（其中一人应来自高校或科研机构）且须具有正高级专业技术职称；推荐信应使用推荐人所在单位专用信函纸（有单位抬头名称）打印并由推荐人本人签字。其他申请人无需提交此项材料。

8. 外语水平证明复印件

申请人应要求提交相应的有效俄语水平证明复印件，或提供经国内推选单位出具俄语水平证明，如是否在校进行过语言学习或培训等，并注明学时。

9. 有效身份证复印件

请申请人将身份证正反面（个人信息、证件有效期和发证机关）同时复印在同一张 A4 纸上。

10. 最高学历/学位证书复印件

应届本科毕业生无需提供。



哈尔滨工程大学与俄罗斯圣彼得堡国立海洋技术大学优秀本科生国际交流项目

国（境）外大学名称：俄罗斯圣彼得堡国立海洋技术大学

所在国家：俄罗斯

简介：国立圣彼得堡海洋技术大学创建于1902年，当时由皇家圣彼得堡技术学院第一个组建了船舶建造部，1930年发展成为列宁格勒船舶建造学院，1990年更名为国立列宁格勒海洋技术大学，1992年改为国立圣彼得堡海洋技术大学。国立圣彼得堡海洋技术大学是俄罗斯唯一一所能够培养世界级海洋工程师和专家的大学，它是俄罗斯海洋研究领域的第一大学。其培养出的学生均在海洋领域做出巨大贡献，其取得的成就更是令世界瞩目。在世界海洋领域有着不可磨灭的卓越贡献，培养了一批批海洋类的高端人才。

培养模式（可授学位还是课程学习）：课程学习（双学位）

选派人数：40-50人

派出年级要求：三年级

选拔专业范围：船舶与海洋工程

授课语言：俄语

交流学期：2个学年

申请条件：需在校内参加俄语培训，达到俄罗斯高校俄语入学要求（俄语一级）：

1. 平均分不低于80分
2. 初选学生在哈尔滨工程大学进行1100学时左右的俄语学习
3. 留学基金委官员语言面试
4. 俄语专业（俄罗斯TEST）一级

满足语言要求，通过基金委测试同学升入圣彼得堡国立工业大学三年级就读，毕业时，哈工程大学与圣彼得堡国立工业大学两校分别授予学生毕业证与学位证书

学费、住宿费等情况：学费约为14.6万卢布（约合2.4万元人民币/年），住宿费浮动区间为每月1500-5000卢布（约合250-830元人民币）。

学生自理费用：学费、住宿费、国际旅费、生活费等。

该校主页：<http://www.smtu.ru/>

创新型人才国际合作培养项目



2017 年创新型人才国际合作培养 项目实施办法

第一章 总则

第一条、为更好地服务国家战略、教育领域综合改革以及一流大学和一流学科建设，培养更多创新型、紧缺型、复合型国际化人才，国家留学基金委管理委员会（以下简称国家留学基金委）2017 年将继续实施创新型人才国际合作培养项目（以下简称创新项目）。

第二条、本项目采取各单位先行申报项目，由国家留学基金委评审确定资助项目，单位按照获批项目及人选条件推荐人选，国家留学基金委审核录取。不受理个人申请。

第三条、创新项目面向全国普通高等院校及科研机构实施。

第二章、新项目申报及评审办法

第四条、各单位须结合本单位人才培养规划，统筹研究确定审批项目，并按照确定的程序和要求提交项目申请书。

第五条、所申报项目应体现如何通过中外合作，创新人才培养模式、突出人才培养特色；要有明确的问题导向，紧密结合国家战略、教育领域综合改革和“双一流”建设；重点支出服务国家战略、填补领域空白、重点行业急需、具有前瞻性的跨学科或交叉学科人才培养项目。

第六条、国外合作单位须为世界一流院校、科研院所、实验室，或在双方合作学科领域具有较强优势；双方应签有尚在有效期内的具体合作协议，有一定前期执行基础。

第七条、各单位申报项目数量原则上不超过两项。对于培养方式、培养目标、或学科专业相近的多个中外合作项目，请整合后申报；对于涉及多个国外合作方的项目，选派学科、专业应考虑关联性。

第八条、各单位于 10 月 8 日前将《2017 年创新型人才国际合作项目申请书》（以下简称《项目申请书》）及单位推荐公函寄（送）至国家留学基金委，并将《项目申请书》电子版、双方合作协议中 / 外文扫描版、项目管理办法及《创新型人才国际合作培养项目信息采集表》发送至 cxxm@csc.edu.cn。

第九条、国家留学基金委于 2016 年 10 月对申报项目进行评审，11 月公布获批项目。

第三章 项目管理

第十条、新获批项目执行期暂定三年。对执行未满三年项目，各单位须对项目逐一进行年度总结并于每年 9 月底前提交至国家留学基金委。国家留学基金委复核后确定下一年度是否继续资助。

年度总结应包括人员录取后派出情况（如未执行或执行中遇到较大问题，需说明主要情况及原因）、派出人员在外学习情况、取得的初步或阶段性成果、典型事例、项目执行中的主要问题及



改进措施、下一年执行计划等。

如未按时提交项目执行工作年度总结，将终止项目执行。

第十一条、项目执行三年期满时，各单位须对项目逐一进行项目总结并提出下一期执行工作计划，并于每年9月底前提交至国家留学基金委。国家留学基金委复核后确定是否继续执行。

项目总结应包括人员选派情况（每年录取、派出、已回国人数）、回国人员信息及去向、项目目标完成情况（按照项目预期目标逐一比对）、初步留学效益及科研成果、国外合作方对项目的评价等。

通过复核的项目，如需要可继续执行三年；未通过复核或未按时提交阶段性总结的项目不再执行。

第四章 选派类别及资助内容

第十二条、主要选派类别为攻读博士学位研究生、联合培养博士研究生、攻读硕士学位研究生、联合培养硕士研究生，视情况选派少量访问学者、博士后。

第十三条、攻读博士学位研究生资助期限一般为36-48个月，攻读硕士学位研究生资助期限一般为12-24个月，具体以留学单位出具的录取通知书为准；联合培养博士研究生资助期限为6-24个月，联合培养硕士研究生资助期限为3-12个月；访问学者资助期限为3-12个月，博士后资助期限为3-24个月。

第十四条、资助内容一般为一次往返国际旅费和资助期限内的奖学金（包括伙食费、住宿费、注册费、交通费、电话费、书籍资料费、医疗保险费、交际费、一次性安置费、签证延长费、零用费和学术活动补助费等）。

攻读学位研究生的学费原则上由国外合作机构提供。

如申报项目的国外合作机构与国家留学基金委已签有由外方提供（或免除）攻读学位研究生学费的合作协议，原则上不资助学费；如国外合作机构与国家留学基金委联合资助学费的，纳入或参照协议规定执行。

对特别领域攻读学位研究生可根据实际情况资助学费，资助标准及方式按照国家有关规定执行。

第五章 人员选拔及录取办法

第十五条、各项目单位须严格按照获批项目及人选条件要求，结合本单位实际制定具体选拔办法，包括人选条件、评审标准与办法、工作流程等，并按照“公开”、“公正”的原则进行人员选拔。所有被推荐人员的确定须通过中外合作双方专家评审；对申请学费资助人员，项目单位须组织专辑面试。选拔办法及选拔结果均须进行校内公示。被推荐人经公示后方可提交至国家留学基金委。

第十六条、被推荐人员须符合国家公派留学人员基本条件要求：具有中国国籍、热爱祖国，具有良好政治素质、无违法违纪记录，有学成回国为祖国建设服务的事业心和责任感，品学兼优，



身体健康、心理健康。

各类别具体要求参照国家建设高水平大学公派研究生项目、国家公派硕士研究生项目及国家公派高级、访问学者、博士后项目执行。

对申请 2017 年国家公派出国留学项目且未能通过评审人员，如无特殊情况，不得推荐。

第十七条、各单位需统一组织被推荐人员于 2017 年 4 月 20-25 日（应于当年派出）和 11 月 20-25 日（次年 5 月底前派出）登陆国家留学信息平台（<http://apply.csc.edu.cn/csc/main/person/login/index.jsf>）进行网上报名，并将被推荐人员名单等有关材料提交国家留学基金委。

第十八条、国家留学基金委对各单位推荐人员进行审核后录取，录取结果分别于 2017 年 5 月和 12 月公布。

第六章 人员派出与管理

第十九条、2017 年 5 月和 12 月被录取人员的留学资格有效期分别保留至 2017 年 12 月 31 日和 2018 年 5 月 31 日。凡未按期派出者，其留学资格将自动取消。擅自放弃留学资格者，五年内不在接受其国家公派出国留学申请。

第二十条、被录取的攻读博士学位研究生、联合培养博士生如赴德语、法语（包括加拿大魁北克省）、俄语、日语、意大利语及西班牙语国家留学，且工作语言为英语的，须在派出前参加培训部组织的对象国语言培训并达到初级水平。

第二十一条、各单位应指定部门及人员负责派出人员的服务管理工作。派出前，对留学人员进行行前集训，加强道德、诚信教育和心理、精神指导，提出明确目标要求。出国后，采取切实措施加强对留学人员的跟踪、指导，保持定期联系，确保完成既定目标及计划。回国后，及时对留学人员的成果、效益及问题进行总结并在其回国后一个月内将相关情况提交国家留学基金委备案。

第二十二条、其他有关事宜按照国家公派留学相关规定办理。

第七章 附则

第二十三条 本办法自发布之日起施行。

哈尔滨工程大学与美国加州大学伯克利分校船舶与海洋工程创新型人才国际联合培养项目

国（境）外大学名称：加州大学伯克利分校

所在国家：美国

排名：2018 QS 世界大学排名 27

简介：加州大学伯克利分校建于 1868 年，世界上最重要的研究教学中心之一，理科排名世界第 1、工程学及计算机科学均排名世界第 3、人文社科也长期位列世界前 5。现有 1582 个全职以及 500 多个兼职的教职员工，包括有 227 个美国国家艺术与科学院院士，3 位菲尔兹奖得主，83 位 Fulbright 研究学者，139 个 Guggenheim 研究学者，87 位国家工程院院士，8 位诺贝尔奖得主，3 位普利兹奖得主，84 位斯隆学者。加州大学伯克利分校船舶与海洋工程学科研究领域拥有多位顶尖教授，其水动力学、船舶阻力、船舶与海洋工程结构力学等科研水平在行业内领先。培养模式（可授学位还是课程学习）：联合培养硕士、博士研究生

选派人数：基金委资助 4 人

派出年级要求：硕士、博士研究生

选拔专业范围：船舶与海洋工程专业

授课语言：英语

交流学期：联合培养硕士 12 个月，联合培养博士 24 个月

申请 offer 所需材料及流程：

1. 《哈尔滨工程大学学生公派出国（境）项目选拔申请表》；
2. 英文成绩单；
3. 英语语言能力的证明；
4. 导师推荐信；
5. 学习计划；
6. 个人自述。

申请留学基金委资助条件：

1. 在校期间所学课程合格且成绩排名在本专业前 15%；
2. 在校期间未受到任何行政处分；
3. 雅思 6.5 分或托福 83 分以上。
4. 具有中国国籍、热爱祖国，具有良好政治素质、无违法违纪记录，有学成回国为祖国建设服务的事业心和责任感，品学兼优，身体健康、心理健康。

国家留学基金申请流程：

按照国家建设高水平大学公派研究生项目、国家公派硕士研究生项目执行

1. 《国家留学基金管理委员会出国留学申请表》（研究生类）；
2. 《单位推荐意见表》；
3. 校内专家评审意见表（联合培养博士研究生申请人需提



交) ;

4. 国内导师推荐信 (联合培养博士研究生申请人需提交) ;
5. 邀请信 / 入学通知书复印件 ;
6. 收取学费明细表 (攻读博士学位申请学费资助人员需提交) ;

交) ;

7. 学习计划 (外文) ;
8. 国外导师简历 ;
9. 成绩单复印件 (自本科阶段起) ;
10. 两封专家推荐信 (攻读博士学位申请学费资助人员需提交) ;

交) ;

11. 外语水平证明复印件 ;
12. 有效身份证复印件 ;
13. 最高学历 / 学位证书复印件 ;

国家留学基金资助情况 : 学生需自行承担学费 (655 美元每学分) , 国家留学基金资助一次往返国际旅费和规定期间的奖学金 (包括伙食费、住宿费、注册费、交通费、电话费、书籍资料费、医疗保险费、交际费、一次性安置费、签证延长费、零用费和学术活动补助费) , 资助标准 (1600 美元 / 月) 及方式按照国家有关规定执行。

申请自费条件 : 学习成绩平均分 80 分以上, 雅思 6.5 分。

自费学费、生活费情况 : 参考学费 655 美元每学分, 生活费 6000 - 10000 美元 / 学年

该校主页 : <http://www.berkeley.edu/>

哈尔滨工程大学与比利时布鲁塞尔自由大学水声工程创新型人才国际联合培养项目

国（境）外大学名称：布鲁塞尔自由大学

所在国家：比利时

排名：2018 QS 世界大学排名 205

简介：比利时布鲁塞尔自由大学是一所世界闻名的研究型大学，拥有一流的研究水平，曾获得过 3 次诺贝尔奖和其他若干著名科学奖项。布鲁塞尔自由大学科学应用与理工技术系环境水声学实验室（EHL），专注于通过声学手段研究海洋，水环境和生态系统的特征，拥有多名有国际影响力的学术大师，科研方向非常广泛，并且承担许多跨国合作项目，吸引了来自世界各地的访问学者和优秀学生，国际化氛围浓，科学研究层次高，和哈尔滨工程大学有着很强的互补性，有利于培养国内亟需的国际化高端领军人才。

培养模式（可授学位还是课程学习）：联合培养博士研究生

选派人数：基金委资助 1-3 人

派出年级要求：博士研究生

选拔专业范围：水声工程专业

授课语言：英语

交流学期：联合培养博士 6-24 个月

申请 offer 所需材料及流程：

1. 《哈尔滨工程大学学生公派出国（境）项目选拔申请表》；
2. 英文成绩单；
3. 英语语言能力的证明；
4. 导师推荐信；
5. 学习计划；
6. 个人自述。

申请留学基金委资助条件：

1. 在校期间所学课程合格且成绩排名在本专业前 15%；
2. 在校期间未受到任何行政处分；
3. 雅思 6.5 分或托福 83 分以上。
4. 具有中国国籍、热爱祖国，具有良好政治素质、无违法违纪记录，有学成回国为祖国建设服务的事业心和责任感，品学兼优，身体健康、心理健康。

国家留学基金申请流程：

按照国家建设高水平大学公派研究生项目、国家公派硕士研究生项目执行

1. 《国家留学基金管理委员会出国留学申请表》（研究生类）；
2. 《单位推荐意见表》；
3. 校内专家评审意见表（联合培养博士研究生申请人需提交）；



4. 国内导师推荐信（联合培养博士研究生申请人需提交）；
5. 邀请信 / 入学通知书复印件；
6. 收取学费明细表（攻读博士学位申请学费资助人员需提交）；
7. 学习计划（外文）；
8. 国外导师简历；
9. 成绩单复印件（自本科阶段起）；
10. 两封专家推荐信（攻读博士学位申请学费资助人员需提交）；
11. 外语水平证明复印件；
12. 有效身份证复印件；
13. 最高学历 / 学位证书复印件；

国家留学基金资助情况：免学费，国家留学基金资助一次往返国际旅费和规定期间的奖学金（包括伙食费、住宿费、注册费、交通费、电话费、书籍资料费、医疗保险费、交际费、一次性安置费、签证延长费、零用费和学术活动补助费），资助标准（950 美元/月）及方式按照国家有关规定执行。

申请自费条件：学习成绩平均分 80 分以上，雅思 6.5 分。

自费学费、生活费情况：生活费约 10000 美元 / 学年

该校主页：<https://www.dvfu.ru/>

哈尔滨工程大学与俄罗斯远东联邦大学通信与信息系统创新型人才国际联合培养项目

国（境）外大学名称：远东联邦大学

所在国家：俄罗斯

排 名：

简 介：俄罗斯远东联邦大学始建于 1899 年，其前身为俄罗斯东方研究院。2011 年，远东国立大学、远东国立技术大学、太平洋国立经济大学、乌苏里斯克国立师范学院合并成远东联邦大学。多年来，俄罗斯远东联邦大学成为了俄罗斯远东地区最大、最具创新型、国际知名的高等教育机构，并跻身俄罗斯九所顶级大学之一。俄罗斯远东联邦大学新校区位于海参崴附近风景如画的阿贾克斯湾俄罗斯岛上，占地面积 80 万平方米。目前该校共有全日制和半日制学生 3.2 万名。下设 9 个学部，15 所分校，370 多个专业和培养方向，24000 本科与硕士生，500 博士生，教工总数 5000 余人，其中专职教师 1598 人，1058 名专任教师具有博士学位，与 15 个国家的高校和科研机构签订了合作协议，其中与中国合作的高校和科研机构接近 40 所，是一所实力很强的综合性大学。

培养模式（可授学位还是课程学习）：联合培养硕士、博士研究生

选派人数：基金委资助 3 人

派出年级要求：硕士、博士研究生

选拔专业范围：通信与信息系统

授课语言：英语

交流学期：联合培养硕士 3-12 个月，联合培养博士 6-24 个月

申请 offer 所需材料及流程：

1. 《哈尔滨工程大学学生公派出国（境）项目选拔申请表》；
2. 英文成绩单；
3. 英语语言能力的证明；
4. 导师推荐信；
5. 学习计划；
6. 个人自述。

申请留学基金委资助条件：

1. 在校期间所学课程合格且成绩排名在本专业前 15%；
2. 在校期间未受到任何行政处分；
3. 雅思 6.5 分或托福 83 分以上。
4. 具有中国国籍、热爱祖国，具有良好政治素质、无违法违纪记录，有学成回国为祖国建设服务的事业心和责任感，品学兼优，身体健康、心理健康。

国家留学基金申请流程：

按照国家建设高水平大学公派研究生项目、国家公派硕士研究生



项目执行

- 1.《国家留学基金管理委员会出国留学申请表》(研究生类);
- 2.《单位推荐意见表》;
- 3.校内专家评审意见表(联合培养博士研究生申请人需提交);
- 4.国内导师推荐信(联合培养博士研究生申请人需提交);
- 5.邀请信/入学通知书复印件;
- 6.收取学费明细表(攻读博士学位申请学费资助人员需提交);
- 7.学习计划(外文);
- 8.国外导师简历;
- 9.成绩单复印件(自本科阶段起);
- 10.两封专家推荐信(攻读博士学位申请学费资助人员需提交);
- 11.外语水平证明复印件;
- 12.有效身份证复印件;
- 13.最高学历/学位证书复印件;

国家留学基金资助情况:免学费,国家留学基金资助一次往返国际旅费和规定期间的奖学金(包括伙食费、住宿费、注册费、交通费、电话费、书籍资料费、医疗保险费、交际费、一次性安置费、签证延长费、零用费和学术活动补助费),资助标准(950美元/月)及方式按照国家有关规定执行。

申请自费条件:学习成绩平均分80分以上,雅思6.5分。

自费学费、生活费情况:生活费约10000美元/学年

该校主页:<https://www.dvfu.ru/>

哈尔滨工程大学与德国慕尼黑工业大学控制科学与工程专业创新型人才国际合作联合培养项目

国(境)外大学名称：慕尼黑工业大学

所在国家：德国

排名：2017 QS 世界大学排名 64

简介：慕尼黑工业大学(Technische Universität München)坐落于德国南部巴伐利亚州(拜恩州)首府慕尼黑，是德国最古老的工业大学之一。慕尼黑工业大学是国际享有盛誉的世界顶尖大学，也是“柴油机之父”狄塞尔，“制冷机之父”林德，“流体力学之父”普朗特，文豪托马斯·曼等世界著名科学家及社会名人的母校。近现代以来，慕尼黑工业大学被认为是德国大学在当今世界上的标志。在世界著名机构以及杂志的各类排名中，慕尼黑工业大学常年排名德国第一。迄今为止，慕尼黑工业大学已培养出 20 位诺贝尔奖得主。因其卓越的创新精神和优异的科教质量，慕尼黑工业大学于 2006 年被德国科研联合会(DFG)评为首批三所德国精英大学(Elite-Uni)之一，这不仅是德国高校的至高荣誉，还意味着更多的政府资金支持，慕尼黑工业大学同时也是德国 TU9 联盟大学之一，被德国政府列为“未来计划”中重点资助和扶植的对象。在德国教育部的大学科研排行榜(CHE)上，慕尼黑工业大学已经连续多年排名第一。特别是在和企业、实业界的产学研对接、合作上成就斐然，蜚声国际。

培养模式(可授学位还是课程学习)：联合培养硕士、博士研究生

选派人数：基金委资助 4 人

派出年级要求：硕士、博士研究生

选拔专业范围：控制科学与工程

授课语言：英语

交流学期：联合培养硕士 12 个月，联合培养博士 24 个月

申请 offer 所需材料及流程：

1. 《哈尔滨工程大学学生公派出国(境)项目选拔申请表》；
2. 英文成绩单；
3. 英语语言能力的证明；
4. 导师推荐信；
5. 学习计划；
6. 个人自述。

申请留学基金委资助条件：

1. 所在院系推荐
2. 在校期间未受到任何行政处分；
3. 雅思 6.5 分或托福 83 分以上。
4. 具有中国国籍、热爱祖国，具有良好政治素质、无违法违纪记录，



有学成回国为祖国建设服务的事业心和责任感，品学兼优，身体健康、心理健康。

国家留学基金申请流程：

按照国家建设高水平大学公派研究生项目、国家公派硕士研究生项目执行

- 1.《国家留学基金管理委员会出国留学申请表》(研究生类)；
- 2.《单位推荐意见表》；
- 3.校内专家评审意见表(联合培养博士研究生申请人需提交)；
- 4.国内导师推荐信(联合培养博士研究生申请人需提交)；
- 5.邀请信/入学通知书复印件；
- 6.收取学费明细表(攻读博士学位申请学费资助人员需提交)；
- 7.学习计划(外文)；
- 8.国外导师简历；
- 9.成绩单复印件(自本科阶段起)；
- 10.两封专家推荐信(攻读博士学位申请学费资助人员需提交)；
- 11.外语水平证明复印件；
- 12.有效身份证复印件；
- 13.最高学历/学位证书复印件；

国家留学基金资助情况：国家留学基金资助一次往返国际旅费和规定期间的奖学金(包括伙食费、住宿费、注册费、交通费、电话费、书籍资料费、医疗保险费、交际费、一次性安置费、签证延长费、零用费和学术活动补助费)，资助标准及方式按照国家有关规定执行。

申请自费条件：

自费学费、生活费情况：

该校主页：<http://www.tum.de/>

国家建设高水平大学公派研究生项目



一、选派办法

第一章 总则

第一条 为做好国家建设高水平大学公派研究生项目的选派工作，制定本办法。

第二条 实施国家建设高水平大学公派研究生项目应以服务人才强国战略，推进高水平大学建设，增强其为建设创新型国家服务的能力为宗旨，遵循“公开、公平、公正”的原则，按照选拔一流的学生，到国外一流的院校、科研机构或学科专业，师从一流的导师的要求，着眼于培养一批具有国际视野、通晓国际规则，能够参与国际事务和竞争的拔尖创新人才。

第三条 国家留学基金管理委员会（以下简称国家留学基金委）负责本项目的组织实施工作。

第二章 选派计划

第四条 2017年计划选派9500人出国留学，其中攻读博士学位研究生3000人，联合培养博士研究生6500人。

第五条 攻读博士学位研究生面向全国及在国外就读的留学人员公开选拔。2017年继续面向在外留学人员选拔的实施国别见附件。

联合培养博士研究生面向全国各博士学位授予单位选拔，由国家留学基金委以下达指导性计划的方式确定各单位选派计划。

第六条 攻读博士学位研究生的留学期限一般为36-48个月，具体以拟留学院校或单位学制为准。资助期限原则上不超过48个月。

联合培养博士研究生的留学期限、资助期限为6-24个月。

第七条 选派专业领域主要为《国家中长期人才发展规划纲要（2010-2020年）》确定的经济和社会发展规划重点领域，《国家中长期科学和技术发展规划纲要（2006-2020年）》确定的重点领域、重大专项、前沿技术、基础研究，人文与社会科学领域，以及其它国家战略和重要行业发展急需领域。

第八条 重点支持留学人员前往教育、科技发达国家和地区的知名院校、科研院所、实验室等机构。

可通过推选单位或个人自行联系国外留学单位派出；亦可利用国家留学基金委与国外教育、科研机构合作奖学金派出。重点支持联合培养博士研究生通过国内外导师间已有的科研合作项目/协议赴国外学习。

第九条 国家留学基金为留学人员提供一次往返国际旅费和资助期限内的奖学金（包括伙食费、住宿费、注册费、交通费、电话费、书籍资料费、医疗保险费、交际费、一次性安置费、签证延长费、零用费和学术活动补助费等），奖学金资助标准及方式按照国家有关规定执行。

对赴国外一流院校、一流专业从事国家急需学科领域、人文及应用社会科学领域学习的攻读博士学位人员，国家留学基金可

提供学费资助。具体按照《国家建设高水平大学公派研究生项目学费资助办法（试行）》执行。

第三章 申请条件

第十条 符合《2017 年国家留学基金资助出国留学人员选拔简章》规定的申请条件。

第十一条 选拔对象：

（一）申请攻读博士学位研究生：

1. 国内高校或科研机构优秀在读硕士研究生（包括应届硕士毕业生）、应届本科毕业生。相关单位可根据学校实际情况推荐在读博士一年级学生申报。在读硕士研究生、博士研究生应具备一定的科研能力和科研成果，应届本科毕业生应达到校内免试直升研究生水平。申请时应已获拟留学单位出具的攻读博士学位或硕博连读（仅对应应届本科毕业生）入学通知书（或国外导师出具的正式邀请信）、免学费或获得学费资助证明。

2. 国内企业、事业单位、行政机关、科研机构的正式工作人员。应具有硕士学位，在相应工作岗位取得较突出成绩、具有较强的科研能力。申请时应已获拟留学单位出具的攻读博士学位入学通知书（或国外导师出具的正式邀请信）、免学费或获得学费资助证明。

3. 国外高校或科研机构正式注册的国家公派或自费留学应届硕士毕业生（含毕业离校不超过一年的硕士研究生）、自费留学攻读博士学位第一年的学生。申请时，应届硕士毕业生应已获得攻读博士学位入学通知书（或国外导师出具的正式邀请信）、免学费或获得学费资助证明，攻读博士学位第一年的学生须出具就读院校注册证明、免学费或获得学费资助证明。申请时为在外攻读博士学位第一年的学生，被录取后留学期限和资助期限从博士第二年开始计算。

选拔对象不包括已获得博士学位人员。

（二）申请联合培养博士研究生：

国内高校或科研机构全日制优秀在读博士研究生。申请时应已获拟留学单位或国外导师出具的正式邀请信及国内外导师共同制定的联合培养计划。

第十二条 具有中国国籍，热爱社会主义祖国，具有良好的政治素质，无违法违纪记录，有学成回国为祖国建设服务的事业心和责任感。

第十三条 身心健康，具备扎实的专业基础，较强的学习、科研能力和交流能力，综合素质良好，学习成绩优异，工作业绩突出，具有较强的发展潜力。

第十四条 申请时年龄不超过 35 岁（1981 年 3 月 20 日后出生）。

第十五条 申请时外语水平须符合以下条件之一：

（一）外语专业本科（含）以上毕业（专业语种应与留学目的国使用语种一致）。



(二)近十年内曾在同一语种国家留学一学年(8-12个月)或连续工作一年(含)以上。

(三)参加“全国外语水平考试(WSK)”并达到合格标准。

(四)参加雅思(学术类)、托福、德、法、意、西、日、韩语水平考试,成绩达到以下标准:雅思6.5分,托福(IBT)95分,德、法、意、西语达到欧洲统一语言参考框架(CECRL)的B2级,日语达到二级(N2),韩语达到TOPIK4级。

(五)曾在教育部指定出国留学培训部参加相关语种培训并获得结业证书(英语为高级班,其他语种为中级班)。

(六)通过国外拟留学单位组织的面试、考试等方式达到其语言要求。应在外方入学通知书(正式邀请信)中注明或单独出具证明。

第十六条 拟赴德语、法语、俄语、日语、意大利语及西班牙语国家的申请人,如被录取,派出前外语还须符合以下条件:

(一)如工作语言为英语,在英语达到合格标准的同时,还须在教育部指定的出国留学培训部参加留学对象国语言培训并达到初级班水平,或达到第十五条(一)至(四)规定的合格标准之一。

(二)如工作语言为俄语、日语,攻读博士学位研究生达到培训部初级班水平,或达到第十五条(一)至(四)规定的合格标准之一。联合培养博士研究生达到第十五条(一)至(五)规定的合格标准之一。

(三)如工作语言为德语、法语、意大利语、西班牙语,申请人需达到第十五条(一)至(五)规定的合格标准之一。

第十七条 申请通过国家留学基金委与国外有关教育、科研机构合作奖学金派出者,还需满足合作奖学金要求的其他条件。

第十八条 申请学费资助者应具有较高的综合素质和发展潜力并在各方面表现突出;核心课程应在优良以上;拟留学单位应为世界一流;国外导师应有很强的科研能力和水平,系所从事学科专业领域的权威专家或学术带头人,在国际上有较大影响力。

第四章 选拔办法

第十九条 遵循“公开、公平、公正”的原则,采取“个人申请,单位推荐,专家评审,择优录取”的方式进行选拔。

第二十条 2017年的网上报名及申请受理时间为3月20日--4月5日。申请人应在此期限内登录国家公派留学管理信息平台(<http://apply.csc.edu.cn>)进行网上报名,按照《2017年国家建设高水平大学公派研究生项目申请材料及说明(国内申请人用)》或《2017年国家建设高水平大学公派研究生项目申请材料及说明(在外留学申请人用)》准备申请材料并提交所在单位审核。申请的国家留学基金委与国外高校/机构合作奖学金对申请材料有特殊要求的,还需按具体合作奖学金规定补充相关材料。所有申请材料须确保齐全、真实有效。

第二十一条 推选单位应对申请人的资格、综合素质、发展潜力、出国留学必要性、学习计划可行性、品德修养及身心健康

情况等方面进行审核（评审）后出具有针对性的单位推荐意见。推选单位在对申请材料进行认真审核后，将申请材料统一提交至相关受理单位或国家留学基金委。

第二十二条 国家留学基金委委托以下单位（以下简称受理单位）负责申请受理工作：“211工程”建设高校负责受理本校人员（学生及在职人员）的申请；在外留学人员的申请委托现就读院校或科研机构所在国我驻外使（领）馆教育处（组）负责受理；其他人员的申请由有关国家留学基金申请受理机构负责受理（详见国家留学网受理机构通讯录）。

国家留学基金委不直接受理个人申请。

第二十三条 受理单位应在4月12日前将书面公函及推荐人选名单提交至国家留学基金委，并通过信息平台提交申请人的电子材料。申请人的书面材料由受理单位留存，留存期限为3年。

第二十四条 国家留学基金委对申请人材料进行审核，组织专家评审，对申请学费资助人员将另行组织面试，确定录取结果。专家评审工作主要从以下几方面进行考察：

（一）申请人综合素质。包括申请人的专业基础、学习成绩、经历及能力、综合表现、国际交流能力（含外语水平）和发展潜力等；

（二）留学目的国、留学单位在所选学科专业领域的研究水平；

（三）国外导师情况；

（四）拟留学专业情况；

（五）出国留学必要性和学习计划的可行性；

（六）所在单位对申请人的推荐意见。

第二十五条 录取结果于2017年5月公布。中外合作奖学金的录取结果需与外方确认后陆续公布。申请人可登录国家公派留学管理信息平台（<http://apply.csc.edu.cn>）查询录取结果。录取通知书及相关材料将及时发放至受理单位。

第五章 派出与管理

第二十六条 被录取人员一般应在当年派出，留学资格有效期至2018年3月31日。凡未按期派出者，其留学资格将自动取消。

第二十七条 对留学人员的管理实行“签约派出、违约赔偿”的办法。派出前，留学人员须持《资助出国留学协议书》赴公证处办理签约公证手续，按要求开具《同意办理派出手续的函》、交存保证金，办理护照、签证、《国际旅行健康证书》，通过教育部留学服务中心、教育部出国人员上海集训部、广州留学人员服务管理中心办理预订机票、预领奖学金手续（具体请查阅《出国留学人员须知》）。

在外自费留学申请人被录取者，须回国办理签订并公证《资助出国留学协议书》、交存保证金及派出手续，回国国际旅费由本人自理。自国内赴留学目的国的国际旅费由国家留学基金负担，由相关留学服务机构在办理派出手续时购买。



在外应届国家公派硕士毕业生如被录取，可直接在新留学单位所在地的我驻外使（领）馆办理续签《资助出国留学协议书》并办理报到手续，无需再行交存保证金，如直接前往第三国攻读博士学位的，国际旅费自理。确需回国办理手续的，须先按国家公派硕士研究生学习计划办理回国报到和提取保证金手续，再按新录取的留学身份重新办理所有派出手续，回国旅费及赴攻读博士学位目的国的国际旅费均由国家留学基金负担。

第二十八条 留学人员派出前，推选单位应对其进行行前教育，并指导、协助其办理出国手续；同时，加强心理、精神和道德与诚信等方面的教育指导。

推选单位应合理安排留学人员工作/学业，保证按期派出，并于12月底前将本年度录取未派出人员名单及原因提交至国家留学基金委。

留学人员派出后，应加强对其指导和检查，保持定期联系，协助国家留学基金委和驻外使（领）馆做好在外管理和按期回国学习/工作，并创造各种有利条件吸引优秀留学人员回国工作。

第二十九条 按照《资助出国留学协议书》规定，留学人员自抵达留学所在国后十日内凭《国家留学基金资助出国留学资格证书》、《国家公派留学人员报到证明》向中国驻留学所在国使（领）馆办理报到手续后方可享受国家留学基金资助。

第三十条 留学人员在国外留学期间，应遵守所在国法律法规、国家留学基金资助出国留学人员的有关规定及《资助出国留学协议书》的有关约定，自觉接受推选单位及驻外使（领）馆的管理，学成后应履行回国服务义务。

第三十一条 国家留学基金委对攻读博士学位研究生的学业进展进行年度复核。复核范围为正在国外学习的攻读博士学位研究生（享受外方资助学费和生活费及政府互换奖学金的博士生暂不纳入年度复核范围），复核形式为网上在线审核。复核对象及其国外导师分别在国家公派出国留学管理信息平台上传报告表及导师评价意见，国家留学基金委组织复核。通过复核的，继续享受国家留学基金资助。

联合培养博士生每学期末须提交经国外导师签字认可的学习报告至国内学校、国内导师和有关驻外使（领）馆。国家留学基金委将进行抽查。

第三十二条 留学人员与获得资助有关的论文、研究项目或科研成果在成文、发表、公开时，应注明“本研究/成果/论文得到国家留学基金资助”。

附：2017年国家建设高水平大学公派研究生项目攻读博士学位研究生面向在外留学人员选拔的实施国别：

美国、加拿大、古巴、日本、韩国、新加坡、泰国、以色列、南非、澳大利亚、新西兰、俄罗斯、白俄罗斯、乌克兰、捷克、德国、法国、瑞士、比利时、奥地利、荷兰、意大利、西班牙、葡萄牙、瑞典、丹麦、挪威、芬兰、英国、爱尔兰、匈牙利、塞尔维亚

注：本办法中的日期和时间均为北京时间。

二、申请材料及说明

(一) 应提交申请材料

1. 《国家留学基金管理委员会出国留学申请表》(研究生类)；
2. 《单位推荐意见表》；
3. 校内专家评审意见表(联合培养博士研究生申请人需提交)；
4. 国内导师推荐信(联合培养博士研究生申请人需提交)；
5. 邀请信/入学通知书复印件；
6. 收取学费明细表(攻读博士学位申请学费资助人员需提交)；
7. 学习计划(外文)；
8. 国外导师简历；
9. 成绩单复印件(自本科阶段起)；
10. 两封专家推荐信(攻读博士学位申请学费资助人员需提交)；
11. 外语水平证明复印件；
12. 有效身份证复印件；
13. 最高学历/学位证书复印件；

请按以上顺序准备一份纸质申请材料，并按国家公派留学管理信息平台上的说明将相关材料扫描并上传至信息平台(《单位推荐意见表》无需扫描上传，《校内专家评审意见表》和《国内导师推荐信》由受理单位统一上传)。如提供的材料中有英语以外语种书写的，需另提供中文翻译件。申请材料一律使用 A4 复印纸打印或复印，请在申请表第一页粘贴申请人近期彩色照片(一寸免冠、光纸正面)。申请人需向受理单位提交一套书面申请材料留存(留存期限为三年)，受理单位无需向国家留学基金委提交纸质材料。如申请的国家留学基金委与国外高校/机构合作渠道对申请材料有特殊要求，则根据具体合作渠道规定执行。



二、申请材料说明

1. 《国家留学基金管理委员会出国留学申请表》（研究生类）
申请人需先登录网上报名系统，并按要求如实填写网上申请表；在填写完申请表并确认无误后，可按系统提示完成网上提交并打印。申请表中的有关栏目应视实际情况和项目要求进行填写，如无相关情况可不填（如工作经历）。申请人提交的书面申请表应与网上报名信息内容一致。申请人提交申请表后，在受理机构接收前可以退回修改，受理机构接收后不能退回申请表。如确实需在受理机构接收后修正内容，需联系受理机构退回，并在项目开通期内再次提交申请表。因此，申请表填写完成后，请务必仔细核对无误后方可提交。申请人需在申请材料“申请人保证”栏中签名。

2. 《单位推荐意见书》

单位推荐意见书在申请人打印申请表时由网上报名系统自动生成（申请人在网上报名阶段此表不在报名系统中显示）。推荐意见应由申请人所在部门（院、系、所等）针对每位申请人填写。上级批准意见由所在单位负责选拔工作的主管部门在认真核对申请人所填信息后填写，应加盖推荐单位公章。

凡来自“985工程”“211工程”建设高校的申请人，其《单位推荐意见书》的电子信息由各校国家留学基金申请受理工作主管部门负责输入网上报名系统；来自其他单位的申请人，其《单位推荐意见书》的电子信息由国家留学基金申请受理机构负责输入网上报名系统。

3. 校内专家评审意见书（联合培养博士研究生申请人需提交）

联合培养博士研究生申请人的国内学校，应组织专家对申请人的资格、综合素质、发展潜力、出国留学必要性、学习计划可行性及身心健康情况等方面进行评审、考察，并填写校内专家评审意见书（国家留学基金委将提供参考样表）。校内专家评审意见书由受理单位按要求扫描上传至信息平台。

4. 国内导师推荐信（联合培养博士研究生申请人需提交）

联合培养博士研究生国内导师应提交推荐信，主要内容包括：对申请人推荐意见；重点对申请人出国学习目标要求、国内导师或申请人与国外导师的合作情况及对国外院校、导师的评价等。国内导师意见由受理单位按要求扫描上传至信息平台。

5. 正式邀请信复印件或入学通知复印件

（1）申请人应提交正式邀请信复印件/入学通知复印件。邀请信复印件/入学通知复印件应使用拟留学院校（单位）专用信纸打印，并由主管部门负责人/导师签字。

攻读博士学位研究生申请人，如因拟留学院校（单位）行政审批手续规定限制，在申请截止时间前无法出具正式入学通知，则须出具使用拟留学院校（单位）专用信纸打印并由对方主管部门负责人/导师签字的明确意向入学通知。

(2) 攻读博士学位研究生申请人提交的入学通知，应为无条件入学通知 (unconditional offer)，但以下条件除外：

- a. 入学通知在申请人获得国家留学基金资助后方可生效；
- b. 入学通知在申请人提供本科毕业 / 硕士毕业证书后方可生效；
- c. 入学通知明确申请人在拟留学院校 / 单位须完成硕士课程后可继续攻读博士学位 (申请硕博连读人员)。

(3) 邀请信 / 入学通知中应包含以下内容：

- a. 申请人基本信息：申请人姓名、出生日期、国内院校等；
- b. 留学身份：攻读博士学位研究生或联合培养博士研究生；
- c. 留学时间：应明确留学期限及起止年月 (入学时间不得晚于 2017 年 3 月 31 日)；
- d. 国外指导教师信息；
- e. 留学专业或受邀人拟在国外从事主要学习 / 研究工作；
- f. 免学费或获得学费资助等相关费用信息 (申请联合培养博士研究生和申请学费资助人员无需包含此项)；
- g. 外方负责人签字与联系方式。

(4) 如邀请信复印件 / 入学通知复印件为英语以外语种书写，需另提供中文翻译件。翻译件应由国内推选单位加盖审核部门公章。

(5) 如申请的国家留学基金委与国外高校 / 机构合作协议对邀请信 / 入学通知有特殊要求，则根据具体合作协议规定执行。

6. 收取学费明细表等有关学习费用证明复印件 (申请攻读博士学位的学费资助人员需提交)

申请学费资助人员如在提交的邀请信复印件 / 入学通知复印件中未注明留学所需费用相关信息，则须另行提交收取学费明细表复印件或有关学习费用明细表复印件。

7. 学习计划 (外文)

联合培养博士研究生申请时应提交外文联合培养计划 (1000 字以上)，并由中外双方导师签字。联合培养计划如为英语以外语种书写，需另提供经国内推选单位审核的中文翻译件 (需加盖审核部门公章)。攻读博士学位研究生申请时应提交外文学习计划 (1000 字以上)，并由外方导师签字。如申请人拟在国外进行硕博连读，暂时无法确定导师，则只需国内推选单位审核并签字。学习计划如为英语以外语种书写，需另行提供经国内推选单位审核的中文翻译件 (需加盖审核部门公章)。

8. 国外导师简历

主要包括国外导师的教育、学术背景；目前从事科研项目及近五年内科研、论文发表情况；在国外著名学术机构任职情况等，原则上不超过一页。国外导师简历需由其本人提供并签字，特殊原因外方导师不能签字，可由国内导师或相关专家审核签字。硕博连读生如尚未确定国外导师，可暂不提供，但需在《申请表》“国外导师”栏中加以说明。如有多位导师的情况，请提交由实际指



导教师提供并签名的简历。

9. 成绩单复印件（自本科阶段起）

提供成绩单应包括本科、硕士（如有）、博士（如有）学习阶段，直至最近一学期的成绩。成绩单应由就读单位教务处、研究生院或有关学生管理部门开具并盖章。在外人员可提供外文成绩单，如为英语以外语种，需另提供英文翻译件。

10. 两封专家推荐信（攻读博士学位研究生申请学费资助人员需提交）

申请攻读博士学位人员，如所在单位推荐申请学费奖学金资助，应另行提交两封专家推荐信。推荐人不能是申请人国内导师，应来自不同单位（其中一人应来自高校或科研机构）且须具有正高级专业技术职称；推荐信应使用推荐人所在单位专用信函纸（有单位抬头名称）打印并由推荐人本人签字。其他申请人无需提交此项材料。

11. 外语水平证明复印件

申请人应按 2016 年国家建设高水平大学公派研究生项目有关外语水平要求提交相应的有效外语水平证明复印件。

12. 有效身份证复印件

请申请人将身份证正反面（个人信息、证件有效期和发证机关）同时复印在同一张 A4 纸上。

13. 最高学历 / 学位证书复印件

应届本科毕业生无需提供。如最高学位在国外大学 / 教育机构获得，可无需提供最高学历证书复印件。

国家建设高水平大学公派研究生项目学费资助办法（试行）

第一章 总则

第一条 为进一步做好“国家建设高水平大学公派研究生项目”，选派优秀学生到国外一流高校、专业，师从一流的导师学习深造，提高选派质量和国家公派出国留学效益，特制定本办法。

第二条 本办法资助学费的对象是“国家建设高水平大学公派研究生项目”赴国外攻读博士学位或硕博连读的留学人员。

联合培养博士或联合培养博士在外转为攻读博士学位的留学人员，不属于本办法规定的资助范围。

第三条 资助学费的留学人员总额不超过“国家建设高水平大学公派研究生项目”选派计划的5%。

第四条 学费的资助标准为：每名留学人员每学年最高不超过3万美元；如特殊选派需要资助标准高于3万美元的须报教育部审批。

第五条 学费资助期限：不超过留学人员的奖学金资助期限；如确须延长资助期限的须报教育部审批。

第二章 资助对象

第六条 向赴国外一流高校，一流专业从事国家中长期科学和技术发展规划纲要中的重点领域及其优先主题、重大专项、前沿技术、基础研究学习的留学人员提供学费资助。

第七条 向赴国外一流高校，一流专业从事人文及应用社会科学且难以获得学费资助的留学人员资助学费。

第三章 申请及审批办法

第八条 留学人员学费资助采取学生申请、学校推荐、专家评审的方式。申请资助学费的人员须获得国外正式入学通知，外语须达到国外接受高校的入学要求。

第九条 “国家建设高水平大学公派研究生项目”实施高校应在校内专家评审的基础上推荐申请学费资助的留学候选人。学校推荐申请资助学费的人数不得超过留学候选总人数的5%。

第十条 国家留学基金管理委员会组织专家对上述学校推荐的申请资助学费的留学候选人进行评审后，确定拟资助学费人员名单及资助期限，报教育部国际司、财务司审批。

第四章 资助方式

第十一条 驻外使（领）馆教育处（组）根据教育部财务司有关通知及留学人员提交的有关申请材料审核并向留学人员所在国外留学院校支付学费。学费可根据留学人员所在国外留学院校的学费管理规定，按学期或学年分期支付。

第十二条 留学人员须执国家留学基金资助出国留学资格证书原件、国外留学院校开具的正式入学通知书原件和国外留学院校开具的收取学费凭证原件，向驻外使（领）馆教育处（组）申



领首次学费，由驻外使（领）馆教育处（组）审核后予以支付。

第十三条 后续学期或学年度的学费，由留学人员执国外留学院校开具的上一学期或学年度成绩单原件、留学人员导师或所在院系主管教学负责人出具并签字的学习情况说明原件和国外留学院校开具的收取学费凭证原件申请，由驻外使（领）馆教育处（组）审核确定是否继续为其支付后续学期或学年度的学费并报教育部财务司、国家留学基金管理委员会备案。审核的主要内容包括：

1. 留学人员学费资助的期限和标准。留学人员的学费资助期限以教育部财务司通知中明确的资助期限为准，学费标准原则上不得超过本办法第四条规定的标准。如有特殊情况需延长资助期限或提高资助标准，应由留学人员本人提出申请，经驻外使（领）馆教育处（组）审核同意后按规定报国内审批。

2. 留学人员的学习成绩和表现。

3. 留学人员在学期间是否从国外留学院校获得了学费或其他奖学金资助及额度。如已获资助可以支付其后续学习期间的学费，则驻外使（领）馆教育处（组）不再为其支付学费。如已获资助未达到国外留学院校确定的学费标准，不足部分由驻外使（领）馆教育处（组）审核后予以支付。

4. 驻外使（领）馆教育处（组）根据所辖馆区实际情况规定的其他条件。

第十四条 如驻外使（领）馆教育处（组）确认接受学费资助的留学人员确实无法完成既定学业，应及时报请国内有关部门同意后停止提供学费资助。如构成违约，已资助的学费亦应退还。

第十五条 各驻外使（领）馆教育处（组）可根据所在国实际情况制订具体实施细则。

第五章 附则

第十六条 学费资助金额纳入国家留学基金资助费用，获得学费资助的留学人员构成违约的，应按国家公派出国留学研究生管理规定承担违约责任。

第十七条 本办法自印发之日起施行。

选派流程

序号	时间	步骤	具体内容
1	3月20日前	申请准备	1. 申请人员查看选派办法，确定是否有资格申请。 2. 申请人自行或通过所在单位对外联系，取得外方正式入学通知书或邀请信，并按应提交的申请材料及说明准备申请材料。
2	3月20日 - 4月5日	申请	1. 经所在单位同意后，申请人登录国家公派留学管理信息平台（ http://apply.csc.edu.cn ）进行网上报名（信息平台使用说明）。 2. 按应提交的申请材料及说明准备申请材料，并按时提交至相应受理单位。 3. 受理单位审核（评审）后统一向国家留学基金委提交申请材料。
3	4月 - 5月	评审	国家留学基金委组织专家进行评审，确定拟录取人员名单。
4	5月	录取	通过国家公派留学管理信息平台公布录取结果。 录取通知及录取材料将由相关受理单位转发，在外自费留学申请人由驻外使（领）馆教育处（组）转发。 中外合作奖学金的录取结果需与外方确认后陆续公布。
5	6月起	派出	被录取人员办理签证、预订机票等派出手续。



校际交流项目

短期交流项目

短期项目以形式灵活、课程种类丰富多样博得广大学生喜爱和青睐。我校为学生提供赴美、英等地的短期留学、游学机会。通过参加短期项目，我校学生可与世界各国留学生一起学习纯正地道的语言、在娱乐和生活中相互了解彼此的文化背景、增进友谊。与此同时还可以充分利用短期留学机会饱览异国风情，充分体验文化交流的乐趣。



短期项目列表

项目名称	合作国外院校	涉及专业	合作模式	招收对象	授课语言	授予学位	交流时间	奖学金信息
中美教育体验营	美国威斯康星大学麦迪逊分校	全部专业	寒暑假访学项目	在籍全日制学生	英语	访学证明	2周	学校为优秀生提供奖学金
以色列理工学院与工程暑期班	以色列理工学院	航空航天工程	暑假访学项目	本科生、研究生	英语	访学证明	7月28日-8月26日(每年时间略有差别)	以色列政府提供全额奖学金(3500美元学费) 国家留学基金委提供往返旅费资助
		电力工程						
		数学与应用数学(非负矩阵)						
		机械工程(理论摩擦学)						
		其它工程与科学相关专业						
樱花项目	我校日本友好院校	土木工程、材料化学工程等专业	学期中项目	本科生、研究生	英语	交流证明	待定	日本科技振兴机构承担全部费用

中美教育体验营项目

面向我校专业：全部专业

对方学校专业：全部专业；

选派人数：10-20 人 / 期；

学 费：约人民币 30000 元（含往返路费、食宿费，不含个人消费）；

项目模式：利用寒暑假赴美国威斯康星麦迪逊分校短期进修课程并体验美国当地文化和校园风貌；

申请条件：英语好、有出国留学意愿、有一定经济基础的学生优先；

申请材料：

- 1) 本科生校际交流学生汇总表
- 2) 2016 中美教育体验营报名表
- 3) 2016 中美教育体验营合同（家长签名）
- 4) 2016 中美教育体验营免责声明（家长签名）
- 5) 健康历史和紧急护理计划（家长签名）

申请流程：

- 1) 国际处发布项目通知
- 2) 学生提交报名材料、缴纳报名费
- 3) 学生办理校内审批手续
- 4) 学生办理护照、签证

负责部门：国际处、学生处



中美教育体验营流程

一、学生报名

1. 国际处发布组织学生报名的通知，学生提交以下报名材料：

- 1) 本科生校际交流学生汇总表
- 2) 2017 中美教育体验营报名表
- 3) 2017 中美教育体验营合同（家长签名）
- 4) 2017 中美教育体验营免责声明（家长签名）
- 5) 健康历史和紧急护理计划（家长签名）

2. 组织学生开第一次培训会（内容：介绍项目情况、讲解手续办理流程、确定班长）

3. 确定报名情况后通知主办方人员信息，将学生报名材料 2-5，扫描发给主办方，并邮寄原件，组织学生交纳报名费（2000 元/人）

4. 汇款信息：

户名：大用国际文化发展（北京）有限公司

开户行：工商银行北京中关村南路支行

账号：0200254509200055723。

二、手续办理

1. 校内审批手续

1.1 学生填写《哈尔滨工程大学学生公派出国（境）审批表》

1.2 由所在院系学生办公室出具《在校证明开具申请信》

1.3 持《在校证明开具申请信》到学校学生工作处开具《在校证明》

2. 办理护照（见护照办理流程）

3. 办理美国签证（学生自行办理）

3.1 网上填写 DS-160 表，打印 DS-160 表确认页，

（<http://chinese.shenyang.usconsulate.gov/ds160onlineapplication3.html>）

3.2 获得 CGI 号码

（http://www.ustraveldocs.com/cn_zh/cn-svc-groupappointment.asp）

3.3 持 CGI 号码到任意一个中信银行营业部缴纳美国签证费，取得签证费收据

3.4 持签证费收据号码，在美国使馆预约面谈时间

（http://www.ustraveldocs.com/cn_zh/cn-niv-waittimeinfo.asp）

3.5 持以下材料在预约好的时间至美国驻沈阳领事馆签证

1) 护照（自行办理）

2) 照片（5cm*5cm, 白色背景，电子版照片即可，地点：理想照相馆，盟科观邸）



3) DS-160 表格确认页 (网上填写后打印)

4) 签证费收据(填写申请表后,在任一中信银行营业厅缴纳,保留好收据)

5) 学校出具的证明(学生按照模板准备好电子版文件,提交《哈尔滨工程大学学生公派出国(境)审批表》后,到主楼 427 室,国际处杨宇宁老师处办理)

6) 父母在职证明(英文、自行办理)

7) 父母工资证明(英文、自行办理)

8) 户口本、家庭合影(自行办理)

9) 中美教育体验营合同(主办方将其签好的合同邮寄给国际处)

10) 中美教育体验营邀请信(国外组织方负责)

11) 成绩单(档案馆出具,英文成绩单)

12) 银行月结单或固定存款单等资金证明(自行办理)

13) 领事馆地址:

美国驻沈阳总领事馆

和平区十四纬路 52 号 110003

电话 [86] (24) 2322-1198

3.6 面谈问答基本原则:

1) 不问不说:只回答签证官提出的问题,回答简洁、明确。不要主动回答签证官没有提到的任何问题。

2) 不要不给:只提供签证官要求的材料,不要主动提供任何签证官没有要求的材料。即使你自己带的材料都用不上,也不要主动出示。

3) 问谁谁答:如果是团体一起签证,签证官会有选择地问一些团员问题。通常,问谁问题谁来回答,不要抢答,更不要问张李答。

4) 据实回答:这是最重要的诀窍。绝不要猜测签证官希望何种答案,只要照实回答即可。也不要交头接耳向别人求教,询问别人如何回答你的问题。

5) 总之,你回答签证官问题和出示相关材料,目的就是要向签证官证实:你本人所从事的工作与本次出访任务有直接关系;你没有说谎,是诚实的,在中国是有地位的,根本不会滞留在美国。面谈时,要不卑不亢,切勿与美国签证官员争论。

6) 熟悉行程:包括访问目的、行程安排(出发及返回时间)、住宿地点、美国联系人等

4. 办理美国签证(签证代办公司)

4.1 学生自愿委托签证代办公司处理学生签证(代办公司负责填签证表、缴费、指导学生准备签证材料、审核材料、指导面试技巧)

4.2 学生按照签证公司要求提交材料

4.3 学生向签证公司缴纳费用



三、交纳团费

1. 学生确定获得签证后(在美国签证系统查询已获得签证)
向主办方交纳团费

2. 主办方提供发票

四、行前教育

1. 分组分工

1.1 信息整理：美国、威斯康星州麦迪逊市、威斯康星大学麦迪逊分校相关介绍；美国入关入境相关信息；乘机注意事项(提前确定座位、行李要求等)；旅行注意事项(衣食住行等，例如，境外温度、穿衣指南、需携带物品药品、购物等)；

1.2 摄影编辑(注意事项，如对照片的内容要求等)

1.3 文字编辑(文字总结、通讯等，稿件要求等)

1.4 其他

2. 安全教育

2.1 证件安全(护照签证需复印，复印件和原件分开放置；携带身份证、护照照片及签证照片等，以防证件丢失需要补办)

2.2 人身安全(一切行动听指挥，不脱离集体，不单独行动，远离黑人)

2.3 财物安全(不随身携带大额现金，出入房间随手锁门，证件、卡、现金随身携带，几人同行，互相关照财务)

3. 国外活动期间注意事项

3.1 准时在规定地点集合

3.2 听从领队老师指挥

3.3 注意仪表、言行，文明出行

3.4 其他

五、境外学习

六、回国总结

1. 组织项目报告会(项目总结报告、颁发奖学金证书、麦迪逊学习证书，下次项目宣讲)

2. 组织出版项目宣传页、在学校网站发布新闻，工学周报发布通讯。

记忆中的威斯康辛

软件学院 矫昊

翻开手机的相簿，第一张就是坐在美航飞机靠窗侧照向窗外的一幅画面，随着机翼的延展，仿佛我的记忆突然间也延伸到了停留在威斯康辛的那段美好时光里。

还记得在去美国之前，我的内心几乎每日每夜都不能平静，总是在不断幻想来到美国我的心情会是怎样，或许是好奇，或许是激动，更或许是无法用于来形容的复杂感觉，总之内心久久不能平息，尤其临近日期更是几乎兴奋到无法入睡，这好像是在给我认为忙碌的大一生活里打入了一针强心剂，让自己为了这天到来的那一时刻做好充足的准备。

在这一天到来之前，我总感觉它是那么的遥远，可是当我真的走到了那一步，我又感觉它是如此的真实。去往北京首都机场的路上，我的脑海中开始浮现出那些和我一起开过会的老师和同学们的身影，我知道我和大家一起即将在美国开启一段美好而又难忘的旅程。

到达机场以后，我们小范围组织在餐厅里组织了一次聚会来消磨一下时光，加上之前张老师精心组织的两次活动以后大家本来就互相熟悉过对方，我们在一起并没有感觉任何无聊，而是其乐融融，这让我有预感在美国大家作为一个 family 会是一个很好的开始。

登机口聚齐后，由于大部分都是学长和学姐还有两位老师，我自始至终带有一份学习的心态听大家讲话，作为学长和学姐果真为我树立了良好榜样，不论是语言还是思想方面都给了我受益匪浅的感觉，而不是我在大一学年常听到的那些同龄人别的话题。我们在登机口拍了一张属于我们哈工程学子自己的相片，由于我第一次和大家一起这样出行，内心可以说是在出发之前就达到了一次小高潮，终于飞机起飞，再过十几个小时我就要踏上我向往的那片带有无限魔力的土地！

伴随着咖啡的飘香，我带着疲惫而又兴奋的心情睡了过去~机翼划过了天际，随着机身的颠簸飞机着陆了，我们抵达了美国，我的天，没错这就是我的内心独白，我就这样来到了美国吗？这真的是我朝思暮想一直盼望的美国吗？我的喜悦之情溢于言表~机场里的美国工作人员给了我极其深刻的印象，在这片 ABCD 的海洋中，她们的笑容是那么的自然，语气是那么的和蔼，让我甚至在思考这是不是自己的幻觉。

相机的照片定格在了芝加哥机场的五点二十八分，我们见到了平日在微信里和我们聊得投机的蒋老师和 Allen 哥，在完全陌生的环境中能遇到这样和我们熟络的朋友真是倍感荣幸，只是当时我还显得有些生疏，甚至都忘记有没有和他们问好。坐上了蒋老师的雪佛兰，驶出了那片停车场，我们划入了这片模糊的异乡



夜色。

在车上睡眠惺忪的我们遇到了世界上最痛苦的事情之一——倒时差！拖着疲惫的身躯分配好了房间，然而开始倒床就睡的我们在凌晨两点醒来后拉开了在美国生活第一天的序幕，因为得知当地的畜牧业特别发达，所以给自己倒了一杯威斯康辛当地产的牛奶，在与程学长和凯哥的谈笑声中度过了煎熬的时刻。第二天一早，吃了组长精心准备的西式早餐，随着大队人马走进了这座城市，议会大厦，威斯康辛大学的校园，冰面上捕鱼的市民，路边的一座座小别墅，清澈的水，湛蓝的湖，让我对这座城市有了莫名的好感。以前的我报考大学还向往着喧闹的大城市，现在我更想置身于这样一座“屯子”里。

对于这座城市我有太多想说的话，却又一时整理不好思绪，不知从何说起。

来到陌生的地域，文化的不同总会令你感到明显的差异。举个例子，过马路时，如果在中国一些没有红绿灯的地方，一定是车辆先过然后才是行人，然而身处这里，当我还在张望哪里有人行横道的时候，所有要通过的车辆都停在了距离我至少五米以外的地方，给我在路上开辟出一条绝对安全的绿色通道。晚上在蒋总那里得知这是美国的法律条款之一，在这样一个崇尚自由的国度里，并没有在马路上执勤站岗的交警，然而交通秩序却如此井然有序，使我不得不对这里的公民对于法律的意识产生由衷的赞美之情。其二是进入商铺时，店员的热情让我有时难以招架，她们那种发自内心的微笑和诚挚的问候让我犹如身处仙境一般，即便是只想进屋浏览一下的商铺，店员也会细心地等待解答或是提供服务，让我有时都不忍心踏出这里。

此次的行程主要的任务就是学习，当然不能忘记教育这一方面，教育是一个国家长久发展的根本，威斯康辛大学的教育无疑给我留下了极其深刻的印象。围绕着议会大厦的 UW 校园就是整个城市最美的一道风景线，这里的每位学生身上都有着 UW 的印记，无论是一个鲜红的 W，还是那只活泼可爱的獾，至少都可以证明他们以威斯康辛为荣，大学同样也是教育毫无疑问占据了这座城市的核心。在学习氛围和教育方法上，虽然我参与的课程不是很全面，但给我的感触也已经很深很深。首先从老师的方面来讲，在国内老师只愿意一句概括的内容，这里老师可能要拿出一个课时来强调，老师不会嫌弃哪位同学的提问是愚蠢甚至是无法理解的，和学生探讨才是共同进步的最好方法。这里的学生给我的印象更加深刻，作为同龄人来说，我在学校并没有感觉到学生愿意和老师有过多的互动，甚至老师点名的提问都能避之则避之，而这里的学生他们敢于提问，一次次发挥着自己的想象力，也许我理解的有些片面，但当时的感觉的确如此。也许是教育体制的不同，当我们还在为如何通过考试而苦恼时，他们则更多的是一次次刷新思想的极限，也许别人说的创新能力差问题就出自于这

里吧。在大学城里有好多博物馆，历史，地质，艺术等等。我也在别人的推荐下去了其中几个，在国内我去过的展览馆都是一些文物和抗战的一些的作品，在这里的艺术博物馆，我领略到了艺术细胞的无限迸发，抽象作品中那些色彩的肆意碰撞，线条的随意延展，灵感的瞬间爆炸令我的眼前焕然一新，国外的艺术也许就是如此天马行空，看过了国内的写意山水，这里的一切也就显得如此与众不同。

对于我这样一个吃货来说，看到异域的美食怎么可以放过，每次都要撑到肚脯鼓起才肯罢休，这里的汉堡，pizza，面条等等和我想象中的有些不一样，甚至可能有些许的落差，但是现在经常会很馋那里的食物，看来只有在脑海里自己脑补吧。

行程中最让人兴奋的无疑就是那场我梦寐以求的 NBA。雄鹿对热火这两支球队满足了我从初识篮球这项运动以来的梦想。说到这我仿佛再一次回到了比赛现场，眼前看着赛场上按照战术奔跑的两方队员，耳畔回响着 DJ 带领主场球迷一次次呐喊的 DEFENSE, GO BUCKS GO~ 也许是上天眷顾了我，比赛的节奏始终保持的很紧凑，我看到了在电视里的所有场景，扣篮，封盖，准绝杀，只是这里的一切都显得更加真实，球迷主持主队时的欢呼与客场时的嘘声让时间流逝的异常迅速，身处布拉德利中心我仿佛就在做梦一样至今好像还没有清醒过来。同样，有趣的还有购物和射击，购物时的满足感，和人生中第一次真实子弹打靶都同看球时一样让我的肾上腺素飙升。

总结起来，此次旅行收获颇多，不但领略了外国风貌，我还亲身体会到了学好英语的重要性，只有身处美国，你才能体会到当你能够随心所欲的表达你所想要表达的含义时，是一件多么幸福的事情。二是我完成了张老师所说的自己此行抱有的目的，我体验了一直向往的外国教育，也因此更加坚定了我出国学习的信念，同时我也收获了许多和大家在一起的珍贵瞬间。对于我自身而言，我还收获的一点就是“专注”的力量，我从没想过自己的身上可以承受住一个人的重量，然而当我专注的时候我做到了，这给了我很大的启发，当一个人极其专注时，将会迸发出巨大的能量。

如果说这次来美国是是一台机器的运转过程，那陪伴我度过这半个月的人就是这台机器的润滑剂。在这里，我认识了脚上有伤依然坚持陪伴我们的蒋总，认真负责的两位张老师，和我们打成一片的 ALLEN 哥，默默付出的于老师，为我们做早饭的组长，霸气的吕某某，和我永远有聊不完话题的成龙大哥，把我当弟弟的高姐姐，优雅十足的张家翼，女神范儿的周素玉，成熟老道的书记，大长脸的班长，宅男姜凯，温婉可人的强哥，笑点不断的董小姐……和他们在一起我完全体会到了 FAMILY 的感觉，大家一起结伴出行，有困难互相帮助，有开心的事大家一起分享，大家围在一起谈笑风生的时候，我忘记了一切烦恼和大家一起欢乐，



一起生活的两周建立了我们深厚的感情，我们的联系一直在保持，我们的故事也将继续上演。

美好的时光总是短暂的，在那个小雪纷飞的早晨，天还没有亮我们就要离开这个温馨而又可爱的城市，大家在去往机场的路上少了平时的欢声笑语，多了要离别时的沉默寡言，登机之前看着陪伴我度过这难忘的两周的蒋老师，于老师，Allen 哥，我的眼眶湿润了，转身的那一刹那我的眼泪不争气了流了下来，原来我舍不得的不是离开了美国，而是这群我已经建立了深厚感情的亲人和这座美好的城市，让我怎么舍得说再见.....

就像组长说的那样：不知道前世有过怎样的纠葛，让我有幸遇见这座城市、遇见你！

以色列理工学院科学与工程暑期班

面向我校专业：航天航空工程、自动化、计算机、机械设计制造及其自动化、电子信息工程、数学与应用数学、化学等

对方对应专业：

电子工程：图像处理和分析、机器学习导论；

数学：非负矩阵的理论和应用；

航空工程：制导和返航原则；

化学：先进无机化学；

土木工程：大气的物理原理；

化学/生物技术：传感器和纳米技术

选派人数：不限

学费：项目费用为 4500 美元，含学费、住宿费和其他活动（交通、工厂参观、实验室活动、医疗保险等）费用，不含餐费和机票费用。

优秀中国学生可获得全额奖学金，含学费、学习期间的住宿费，餐费（每周五天）以及每月 250 美金的生活费。

不含：护照办理费用、签证办理费用、个人购物消费及往返机票（约 14000 元人民币，具体价格由付款当天决定）

项目模式：利用暑假短期进修通识课程并体验当地文化和校园风貌；另将安排文化讲座、文化实习、参观等活动。

申请条件：本科生或研究生，平均成绩不低于 80 分；身体健康、无违纪行为；具备用英语交流和学习的能力。

申请材料：申请人需提交以色列理工学院申请表、成绩单、推荐信、动机信（阐明为何想在以色列理工大学学习，针对所选择课程的学术背景和经验）、个人简历（英文）、报名费（50 美元），由以色列理工学院相关教授审核或视频面试后方可录取。

申请流程：

1. 国际处发布项目招生通知
2. 学生提交材料至国际处和以色列理工学院报名，交纳报名费
3. 以色列理工学院通知面试
4. 以色列理工学院通知录取结果
5. 本科生和硕士研究生申请国家留学基金资助往返国际旅费

负责部门：国际交流与合作处



以色列简介

下面是几个简短的问题，供大家对以色列初浅认识，破除大家从各种新闻、电视上对犹太人，对以色列的报道中的一些先入为主观念和误导。

1. 发达么？

客观来说，以色列从基本的经济和社会数据看属于较高水平发达国家际汇率准的人均 GDP 与香港和日本大致在一个水平，低于北美西欧主要国家但高南。由内 物价高企，所以购买力平的人均 GDP 和南欧国家相当。以最低收入为例，色列现在的水平和南欧国家相当。以最低收入为例，色列现在的水平是 4500 谢克一个月，对人民币 约为 1:1.6，换算下来这个最低收入也和香港类似比南欧 高。按照联合国综了寿命，教育和经济水平的“人类发展指数”来看以色列近两年丹麦，比利时新加坡法国等排名接近。

不过就我主观所见，以色列的社会给人综合“发达感觉”比起上面提到这几个国家 还是要稍微低一点的。这可能与居民素质参差不齐有关，因为以色列回归法规定所犹太人都有权利回归以色列，但是由于这些移民背景各不相同没法保证文化素质和教育水平在一个水平线。

2. 民风如何？

以色列的民风总体来说完全不像很多人在远距离上想象那样充满宗教气氛，压抑沉闷。当然了耶路撒冷的部分宗教地区还是符合这个描述的，但对于大部分世俗犹太人为主来说，总的生活氛围是轻松愉快甚至有些随意。以色列人基本都比较外向热情符合地中海国家的一般特色。如果说日本德新加坡严谨程度是 100 分，美国英是 80 分，意大利 西班牙是 50 分的话，我觉得以色列大概是 70 分左右。

3. 安全么？

我觉得安全可以分为两个部分，一是一般性的治安，一是战争期间的安全。一般性的治安是非常好的，我来以色列第一天到达的时候是凌晨，街上很安静些开着店里面人也在做“该做的事”。晚上经常出去跑步运动之类，没有遇到过任何不好。至于战时状况，相信绝对没有“想象中”的那么可怕。以最近几天为例吧我是看到了新闻报道才知特拉维夫市内有非常大规模的俄塞比亚犹太人抗议事件，警方还使用了烟雾弹什么在知道之前，我还是天坐公交上学放就跟同一个城市的另一边没有发生任何事。

4. 有好吃的么？

由于以色列人多数是来自欧洲和北非中东的犹太，因此大菜系这两个地区接近。最常见的是中东风格 falafel (素菜丸子)，pita pita (面饼)，(面饼)，(面饼)，humus humushumushumus (鹰嘴豆酱)，(鹰嘴豆酱)，baba ganoush(烤茄子泥)，shawarma(烤肉)，欧洲风格的牛角包，奶酪啤酒冰淇淋满大街都是，不过因为犹太教 kosher (符合教规的清洁食品) 的关系想吃肘子，猪肉



可能比较难，但很多俄罗斯肉店是可以买到猪肉的。其他菜系中值得一提的是寿司店特别多，据说密度仅次于东京和纽约。以色列因为阳光非常充足，农业科技也发达所蔬菜水果质量好尤其是番茄，柑橘属的水果，又大又饱满充满了阳光味道。说起农业，除了滴灌技术特别值得一提的是现在全世界吃最多樱桃番茄品种就来自以色列耶路撒冷希伯大学农学院。

总体老说，以色列的食物不太符合中国人的习惯，有浓重的膻味，蔬菜水果一般直接食用，而他们喜欢的一些奶酪，番茄酱沙拉等很多人不是很习惯，所以来这边后，不要对美食抱太大的期望，请做好饭的准备。

5. 有好玩的么？

特拉维夫夜生活超级 high。由于很多以色列人都是混血，所以帅哥美女非常多。从我男性视角出发，这里从斯拉夫风格的金白肤美女到中东北非那种小麦色皮身材婀娜都有。

至于女生嘛，夏天去海边转绝对福利哦。以色列的景点大多和宗教有关，圣经里 N 处圣地就在你面前。东西方的各大主要文明很多都在这里落过脚，留下点古迹什么的。自然风光方面北边有雪山南边有沙漠。周边旅游，使馆都在特拉维夫或者拉马甘特，去欧洲土耳其约旦埃及应该还是挺方便的。

6. 天气如何？

以色列沿海地区属于中气候，内陆有些可能算是沙漠气候。地中海气候雨热反期，不利于植被生长因此这里每一片似乎维护的都很耗费成本。不过雨热反期好处就是阳光很灿烂的时候不会觉得特别热，反而背阴地方还可以比较凉快因为空气中湿度并不高。可能由于这个气候很对西方人的口味，感觉以色列也有非常多晒太阳一族和西班牙意大利希腊等地中海国家如出一辙。

以色列理工所在的海法市七八月份炎热干燥，平均气温为 30 摄氏度，基本一整个月不会下雨，每天阳光明媚紫外线很强。

7. 交通怎么样？

沿海地区铁路网覆盖的很好，和欧洲国家无异。各个市内以及城之间都有大巴，固定班次，不过做到完全准时。开车的话停是个大问题尤其在特拉维夫和耶路撒冷打的话，司机不一定会主动表需要明确示出来以免最后扯清。另外，一般不用给司机小费，（但小费，（但餐馆，酒吧一般需要付 10%—15% 的小费）。

8. 消费水平如何？

整体上来说，以色列物价比国内偏贵，称东西主要用 kg 作单位，比如菜市场牛肉约 60 谢/kg，猪肉 35 谢/kg，西瓜 2.5 谢/kg，其他的，如洗发水约 25 谢/瓶，公交 6.9 谢/次，详情参照知乎文章：

<http://www.zhihu.com/question/21159884> 石悦同学真实姓名石倩，现在以色列理工就读，她在以色列生活了 12 年，精通中文和希伯来语，而且为人热情友好，有关以色列的任何问题可先查看其所有专栏文章，如果没找到答案，再留言咨询）。

- 摘自《2015 Technion Summer School 详细指南》



签证及保险材料

注意，在以色列理工学院工作人员给大家的邀请函中已要求大家填写 Visa 登记表和保险申请，请大家完成后统一发送给她，会根据大家填写的领事馆地址帮预约签证，请耐心等待她的回邮消息后，再给你填写的相应的以色列驻华领事馆邮寄材料。关于签证申请表和保险的填写，如果不能用 PDF 编辑，可以先打印出表格再手动填写，如果需要请将填好的表格扫描成图片格式保存，供以后邮件需要。

关于“declaration of insurance coverage”，有自己的私人保险，并且符合条件不需要办以色列保险的同学必须填写上交（因为保险不用大家自己花钱，建议都办理），办这边 clalit yedidim 保险的同学请直接按要求提交表格。

大家申请短期商务签证 B/2 即可，申请时需要先在大使馆的官网上填写资料，申请账号，为节省邮费，方便的话，可以几个同学一起寄送护照等资料，具体申请要求请参照官方网站。

以色列驻华使领馆有：总领事馆（北京）、上海总领馆、广州成都和香港。

具体申请流程主要以北京领事馆和上海领事馆申请签证的细小区别加以说明，其他地区请参考。请一定仔细浏览相应的官网，以领事馆官网消息为准。

签证所需材料：

1. 护照，有效期不少于 6 个月；
2. 用英文或希伯来文完整填写的签证申请表格一份，该已上传至群件；
3. 两张 5cm X 5cm 照片（浅蓝色背景），一张贴在申请表右上角，反面写名字 照片（浅蓝色背景），一张贴在申请表右上角，反面写名字，夹在护照里；
4. 以色列学校的邀请信（原件或复印）；
5. 申请人学校证明原件（即在读），保险起见中英文都弄上；
6. 在中信银行授权网点支付的缴费凭证（签 160 元人民币和预付邮资 40 元人民币）；北京地区自取的话则仅付 160 元签证费即可，中信银行授权网点请见签证须知链接。
7. 申请人本的详细回邮地址（多要一份快递单，其中一份寄给大使馆，收件人地址写自己）

上海签证则略有不同，请学仔细阅读以色列驻总领馆网站的及付款须知。以色列驻上海总领馆 <http://www.isconshanghai.org/web/> 不同点总结如下，所需其他资料相同：

1. 照片为白色背景 5*5cm；
2. 缴费可选择上海市 4 家中信银行柜台或者支付宝在线。

其鼓励使用方式款并查询签证申请状态。在线支付费的人还可以免享受手机短信通知通过中信银行付款的申请人将无法查看签证

状态且不享受短知服务。请移步

<http://www.isconshanghai.org/web/page.php?id=42> 查看
中信银行网点和在线支付；

3. 签证材料只能用 EMS 快递至领馆。请务必在信封内另外再放置一张已经填写好寄件人地址（即领馆地址）和收件人您的 EMS 运单，以便能在签证完成时及把护照寄还给您。



交流心得

水声学院 张起成

学习和交流，应该是参加项目的首要目的。我选择的课程叫纳米技术和纳米传感器技术，课程主要讲述纳米材料（纳米粒子、碳纳米管等）的简介，纳米传感器的原理及应用简介，以及纳米传感器的简单应用等。课程由纳米技术方向教授、电子皮肤科研项目带头人 Hossam Haick 执教，流利的英语，专业知识的讲解，对我这个英语水平偏低的人来说，想听懂大部分内容还是比较吃力的。课程共分三个星期完成，每个星期四节大课（3小时），由教授和助教共同完成，教授主要对专业知识进行讲解，助教则负责解答同学的疑问，留课下作业等等。个人认为，这种授课方式非常合理，两个小时的专业知识足以让你筋疲力尽，而后一个小时的答疑时间可以让你放松一下紧张的神经，消化专业知识，并对有问题的地方及时作出解答。相对于其他的课程繁重的课下作业，该课程的作业负担中等，主要有课下的小测和创新性专业题目小报告，最后的考核是以海报的形式呈现小组合作完成专业问题，分为海报的讲解，问题的回答，PPT讲解等部分。总的来说，该课程的授课及考核方式与国内稍有不同，国内通常以考试为目的刺激学生学习，而那里更强调学生的主观学习性，团队合作意识以及创新思维。

除了上课学习之外，出游可以说是这次交流活动的一大亮点，独特的宗教文化，优越的地理条件，配以以色列人火一样的热情，让每次出游变得格外有趣，与其说是出游，不如说是狂欢。学校会在周末组织集体出游，地点一般为文化历史悠久的胜地或者适合狂欢的场所，全程有兵哥哥带枪护卫，再也不用担心旅游的安全问题。阿卡古城，几千年的历史古城下埋藏着地下城堡，体验城堡的宏伟和古建筑的质朴。耶路撒冷，基督教和犹太教文化的汇集地，圣墓教堂里感受耶稣的神圣，哭墙边上倾听犹太教徒的祈祷。死海，以色列的标志性旅游地，这里真的可以体验到畅游海洋的乐趣，不得不说，死海水实在太咸，咸到掉牙。

一个月的时间很长，长到你完全可以利用一个月的时间了解一门学科，长到你可以将你的英语水平提升一个层次，而它又很短，短到未能在一个月的时间里走遍所有的文化圣地，短到还没认全所有的同学就要说再见。最后，感谢学校和学院的大力帮助，感谢国家留学基金委，国家留学服务中心的支持，感谢所有在活动中做出努力的人，是你们的付出，成就了我们充实而欢乐的以色列之旅，谢谢！

樱花项目简介

国（境）外大学名称：我校日本友好院校（北海道大学、电气通信大学等）

所在国家：日本

选派人数：8名

出行时间：以具体通知时间为准

费用情况：免旅费和食宿费；护照、签证费、保险费等自理。

选拔条件：

1. 热爱祖国，拥护中国共产党领导，思想进步，政治表现好；
2. 在校期间主修专业所学必修课程综合平均成绩不低于80分且没有不及格记录；
3. 应具备全国英语六级统考成绩；
4. 依照加权平均计算，即综合平均成绩40%+全国英语六级统考成绩（成绩/710*100）10%+面试成绩50%之和，由高到低进行排名。2015级学生按照高考成绩50%+面试成绩50%计算；
5. 雅思不低于6.0或托福不低于85成绩者外语成绩按10分加权分计算；
6. 在校期间未受到任何行政处分；
7. 符合出境留学人员政审条件；
8. 具有一定的经济基础，有能力自行支付个人其他费用支出；
9. 已交流访问过日本电气通信大学的陈赓班学生不在入选之列。

交流目的：

1. 调研日方大学本科人才培养方案构建与课程设置的原理（与日方大学教务管理部门进行沟通）
2. 调研日方大学本科课程教学内容、教学方法与考核方式（深入课堂，与教师沟通）
3. 调研日方大学在人才培养方面与企业实现产学研相结合的方式方法（参观实验室、企业并与相关企业代表进行沟通）
4. 调研日方大学实现社会服务与文化遗产功能的具体途径（与日方大学师生进行沟通）

交流内容：具体交流形式以日方大学提供内容为准。



樱花项目交流情况介绍

——以北海道大学为例

一、北海道大学简介

北海道大学是日本首个拥有学士学位授予权的高等教育机构，其前身为札幌农学校，建立于 1876 年。

根据 2015 年 2 月学校官网显示，北海道大学设有两个校区，有 12 个本科学院、18 个研究生院、3 个附属研究所、3 所全国共同教育研究设施；拥有本科生和研究生共计 18000 人左右，约有教职员 4000 人。2010 年，北海道大学工学部教授铃木章获得诺贝尔化学奖。

2015QS 世界大学排名为 135，其中土木工程专业排名在 50-100。

二、交流日程安排

交流的主要内容是为期 1 周的双边学术论坛，其中参观校园 1 天，学术研讨会 3-4 天，参观和北海道大学有合作关系的工厂实验室 2 天。

三、交流感想与总结（航建学院硕士研究生金慧颖）

结束了为期 7 天的交流访问，让我们更加的了解了北海道大学和日本的文化。

校园有着浓厚的学术氛围，并鼓励学生发愤图强。学生的办公室里有冰箱、有洗漱台、有床铺，方便学生熬夜工作。

为此活动每个企业都特别指派了工作人员负责讲解。发电厂和制纸厂甚至有中英日文的企业宣传片，真正的实现了企业的产学研合作。工厂内部井然有序，每一个工作人员都兢兢业业有条不紊地守着各自的工作岗位。

这次访问让我开拓了眼界，对我之后的研究工作也有了新的认识。感谢学校的有关部门和老师给我这次机会！

其他校际交流项目



其他校际交流项目

大洲	国家	学校	项目类别	
大洋洲	澳大利亚	澳大利亚悉尼大学	双学位项目	
		澳大利亚悉尼科技大学		
		澳大利亚新英格兰大学(2+2)		
		澳大利亚麦考瑞大学		
		西澳大利亚大学	国(境)外学位项目	
	新西兰	新西兰奥克兰大学	双学位项目、国(境)外学位项目	
美洲	美国	美国德州大学阿灵顿分校	双学位项目	
		美国威斯康辛州立大学密尔沃基分校	双学位项目、交换生项目	
		美国加州大学伯克利分校	国(境)外学习项目	
		美国安柏瑞德航空航天大学(2+2)	双学位项目	
欧洲	爱尔兰	爱尔兰利莫瑞克大学	双学位项目	
	比利时	比利时根特大学	国(境)外学位项目	
	德国	德国慕尼黑工业大学	交换生项目	
	俄罗斯		俄罗斯鲍曼技术大学	国境外项目、交换生项目
			俄罗斯圣彼得堡国立海洋技术大学(2+2)	双学位项目
			俄罗斯圣彼得堡国立工业大学(2+2)	
	法国	法国	法国图尔弗朗索瓦·拉伯雷大学	双学位、国(境)外学位项目
			法国奥尔良大学	双学位、国(境)外学位项目
			法国国立南特矿业学院	双学位项目
			法国矿业大学-电信研究所联盟	国(境)外学位项目
	英国	英国	英国南安普顿大学	双学位项目、国(境)外学位项目
			英国克兰菲尔德大学	双学位项目
英国斯克莱德大学			交换生项目、国(境)外学位项目	
英国诺丁汉特伦特大学			双学位项目	

亚洲	韩国	韩国南首尔大学	交换生项目
		韩国釜庆大学	
		韩国东国大学	
		韩国弘益大学	
		韩国淑明女子大学	
		韩国国民大学	
		韩国檀国大学	
		韩国全北大学	
		韩国忠北大学	
		韩国海洋大学	
		韩国韩城(汉城)大学	
		韩国全南大学	
		韩国蔚山大学	
	韩国延世大学(原州校区)		
	韩国金乌工科大学	国(境)外学位项目、 交换生项目	
马来西亚	马来西亚马来亚大学	交换生项目	
日本	日本电气通信大学	交换生项目	
	日本北见工业大学		
港澳台地区	澳门	澳门大学	交换生项目
	台湾	台湾清华大学	
		台湾海洋大学	
		台湾暨南国际大学	
		台湾勤益科技大学	
		中国文化大学	
		台湾铭传大学	
		台湾义守大学	
		台湾元智大学	
		台湾中原大学	
		台湾朝阳科技大学	



大洋洲 — 澳大利亚

澳大利亚悉尼大学

项目类别：双学位项目

所在国家：澳大利亚

所处城市：悉尼市

面向我校专业：计算机科学与技术、电气工程及其自动化(2+2)

对方对应专业：计算机科学(2+1.5至2)、软件工程(2+2.5)
(15人)

电气工程, 电力工程(15人)

学 费：学费：每年 36000 澳元；生活费：每年约 1.8 万澳元；

保险：每年约 420 澳元。我校学生在该校学习成绩达到平均成绩以上时，可以申请相当于学费 10% 的奖学金。

申请条件：外语条件：雅思 6.5 分以上，单项不低于 6 分；在

HEU 成绩要求：平均成绩 75 分以上（专业主干课程）

签证保证金（毕业学位）：30 万元以上；2017 年 3 月 1 日前存满；

定期半年；存在父母名下（中外双学士学位）

该校主页：<http://www.usyd.edu.au>

澳大利亚悉尼科技大学

项目类别：双学位项目

所在国家：澳大利亚

所处城市：悉尼市

面向我校专业：计算机科学与技术，电气工程及其自动化

对方对应专业：信息和通信技术工程—计算机系统：工程学士
2+2.5；理工学士 2+(1.5 至 2)、电气工程及其自动化

学 费：学费：每年 27000 澳元；生活费：每年约 1.8 万澳元；
保险：每年约 420 澳元。

申请条件：外语条件：雅思 6 分以上，写作不低于 6.0 分；在
HEU 成绩要求：平均成绩 65 分以上（专业主干课程）

签证保证金（毕业学位）：30 万元以上；2017 年 3 月 1 日前存满；
定期半年；存在父母名下（中外双学士学位）

该校主页：<http://www.uts.edu.au/>



澳大利亚新英格兰大学（2+2）

项目类别：双学位项目

所在国家：澳大利亚

所处城市：阿米德尔市

面向我校专业：金融学，经济学、工商管理，公共事业管理，电子商务、计算机科学与技术

对方对应专业：商业学士（会计）、商业学士（商业经济学），计算机科学学士

学 费：每年学费：经管类 15000 澳元，计算机 17000 澳元；
我校学生享受 1000 澳元的入学奖学金；生活费：每年约 1.8 万
澳元；保险：每年约 420 澳元

申请条件：外语条件：雅思 6 分以上，单项不低于 5.5 分；在
HEU 成绩要求：全部通过

签证保证金（毕业学位）：30 万元以上；2017 年 3 月 1 日前存满；
定期半年；存在父母名下（中外双学士学位）

该校主页：<http://www.une.edu.au>

澳大利亚麦考瑞大学 (2+2)

项目类别：双学位项目

所在国家：澳大利亚

所处城市：悉尼市

面向我校专业：金融学、经济学、国际经济与贸易、公共事业管理、
电子商务、工商管理对方对应专业：应用金融学学士

学 费：学费：每年 29000 澳元；生活费：每年约 1.8 万澳元；

保险：每年约 420 澳元

申请条件：外语条件：雅思 6.5 分以上，单项不低于 6 分；在

HEU 成绩要求：平均成绩 75 分以上（专业主干课程）

签证保证金（毕业学位）：30 万元以上；2017 年 3 月 1 日前存满；

定期半年；存在父母名下（中外双学士学位）

该校主页：<http://www.mq.edu.au>



澳大利亚西澳大利亚大学

项目类别：国（境）外博士生学位项目

合作院校：西澳大利亚大学

学校排名：澳大利亚八大名校之一，世界排名 112 位（上海交通大学世界大学排名）

接收专业：艺术与人文、农学、工学、建筑学、法学、商学、医学、教育学、理学

负责部门：国际交流与合作处

授予学位：博士学位

选派人数：全中国每年 50 人

学 制：3-4 年

授课语言：英语

学 费：国家留学基金委提供每年奖学金生活费及一次往返国际旅费(资助期限 36-48 个月)；西澳大学提供最长 4 年的全部学费、医疗保险，再补贴生活费；研究生也有机会参与辅助教学。

奖学金：

1、与西澳大学有关学院联系，学院推荐导师，导师会协助申请。

2、网上直接填写申请：<http://www.scholarships.uwa.edu.au/home/postgrad/international> 西澳大学综合评审，通知每个申请者评审结果，并给奖学金获得者发录取通知书

3、奖学金获得者在就读学校申请中国留学基金委研究生奖学金申请条件：

1. 优异的大学成绩、在读硕士研究生

2. 英文水平要求：IELTS 平均不低于 6.5，其中写作和阅读不低于 6.5，听力和口语不低于 6.0，法律专业学生任何单科不低于 7.0。

申请材料：在线填写申请表、成绩单、英语水平证明

该校主页：<http://www.uwa.edu.au/>

新西兰

新西兰奥克兰大学

项目类别：国（境）外博士学位项目、硕士研究生双学位项目

所在国家：新西兰

所处城市：奥克兰

排名情况：新西兰第一，全球综合排名 62 名左右

面向我校专业：软件工程、机械工程、土木工程、计算机科学与技术、社会学、心理学、法学、经济学

选派人数：

1) 博士学位项目：全国 40 人

2) 硕士研究生双学位项目：10 人

学 费：

1) 博士学位项目：成功申请国家留学基金资助人员可免学费。

2) 硕士研究生双学位项目：支付国际学生标准的学费、学生服务费等

项目模式：

1) 博士学位项目：学制为 3-4 年；授课语言为英语；可获得博士学位

2) 硕士研究生双学位项目

硕士研究生阶段 1+1

第一年	参加此项目的学生需完成哈工程要求的硕士课程，平均成绩 3.4-3.6（4.0 满分），并由导师推荐申请该项目。哈工程将为奥克兰研究生院提供每个候选人的情况信息。
第二年	申请成功的学生将被奥克兰大学录取为研究硕士，研究时间为 2 个学期。学生的论文将由奥克兰和哈工程的导师共同指导，论文提交和评审将参考奥克兰相关规章。奥克兰大学将通知哈工程评审结果。哈工程可以要求额外的论文评审，或者要求学生进行论文答辩。
第三年	回哈工程完成硕士论文答辩，毕业。

申请条件：

1) 博士学位项目

在哈工程学习期间所有课程的平均分不低于 80 分。雅思 6.5 分以上，单项不低于 6.0 分，托福网考总分 90 以上，包括写作 21 分。

2) 硕士研究生双学位项目

在哈工程学习期间所有课程的平均分不低于 80 分。

	雅思（学术）	笔试托福	网考托福
研究生	要求 6.5 分以上， 单项不低于 6.0 分	总分 575 分以上，包 括写作（TWE）4.5 分	总分 90 以上， 包括写作 21 分



申请材料：

在线填写申请表，本科成绩单，外语成绩单

学分转换条件：

硕士研究生双学位项目：

在国外合作院校完成后续全部学习任务，获得相应学分后整体替换交流期间对应我校培养方案中要求的学分。

奖学金情况：

1) 博士学位项目

全国国家建设高水平大学公派研究生项目奖学金提供留学人员在新西兰奥克兰大学留学期间的生活费（生活费中包含海外健康保险）及一次性往返国际旅费（40人/年）；奥克兰大学提供校方学费奖学金，支付或免除留学人员学费。资助期限为至多48个月。

新西兰发展奖学金：由新西兰外交与外贸部提供的新西兰发展奖学金将为国际学生提供学费、注册费、生活费、旅途费、保险费。

亚洲发展银行奖学金：该项奖学金只为注册以下学位的学生提供：公共健康硕士、理学硕士（环境科学）、文学硕士（发展研究）、国际贸易硕士、国际商务硕士、以及工程学的证书课程、研究生文凭、硕士和博士课程。

2) 硕士研究生双学位项目

新西兰发展奖学金：由新西兰外交与外贸部提供的新西兰发展奖学金将为国际学生提供学费、注册费、生活费、旅途费、保险费。亚洲发展银行奖学金：该项奖学金只为注册以下学位的学生提供：公共健康硕士、理学硕士（环境科学）、文学硕士（发展研究）、国际贸易硕士、国际商务硕士、以及工程学的证书课程、研究生文凭、硕士和博士课程。

该校主页：<http://www.auckland.ac.nz/uoa>

美洲 —— 美国

美国德州大学阿灵顿分校

项目类别：硕士研究生双学位项目

所在国家：美国

所处城市：德克萨斯州阿灵顿市

排名情况：USNews2010-2011 美国最佳工程学院 - 航空航天工程第 37 名

面向我校专业：材料科学与化学工程学院

对方对应专业：材料科学与工程系

选派人数：不限

学 费：若本项目成功参与学生超过 5 人，则可享受每学年 16,000 美元的学费折扣。

项目模式：硕士研究生阶段 1+1, 两类学生可以参加此合作项目：

第一类：本科四年级获得保研资格的哈工程学生。

本科 四年级	秋季学期	保研的哈工程学生申请加入合作项目
	春季学期	准备并参加托福考试
	夏季	在阿灵顿学习英语（可选择）
研究生院 第一年	秋季学期	在阿灵顿学习，修三门课程（9 学分）
	春季学期	在阿灵顿学习，修三门课程（9 学分）
	夏季	在阿灵顿学习，修两门课程（6 学分）
研究生院第一年后	在哈工程 - 修至少 12 学分可转换到 UTA 的课程	

第二类：已在哈工程顺利完成第一年研究生课程的研究生。

研究生院第一年	在哈工程学习，至少修 12 学分可转换到阿灵顿的课程，准备并参加托福考试。	
研究生院 第二年	秋季学期	在阿灵顿学习，修三门课程（9 学分）
	春季学期	在阿灵顿学习，修三门课程（9 学分）
	夏季	在阿灵顿学习，修两门课程（6 学分）
研究生院第三年	在哈工程完成硕士论文	

申请条件：学生需已获哈工程保研资格，或者，在哈工程至少完成相关专业一学期的研究生课程，完成本项目选定课程中的 12 学分并且 GPA 成绩至少为 3.3；学生须提交托福考试成绩。基本要求为：纸考托福成绩为 550 分，其中写作 3.5 分，机考托福成绩为 223 分，或者网络托福考试分数为 84，其中写作为 22 分，口语 21 分，阅读 20 分，听力 20 分。

申请材料：成绩单、外语考试成绩、护照扫描件、经济能力证明、学习计划、推荐信



详见：<http://grad.pci.uta.edu/prospective/apply/howto/index.php#materials>

学分转换条件：在国外合作院校完成后续全部学习任务，获得相应学分后整体替换交流期间对应我校培养方案中要求的学分。

该校主页：<http://www.uta.edu/uta/>

美国威斯康辛州立大学密尔沃基分校

项目类别：硕士双学位项目、交换生项目

所在国家：美国

所处城市：密尔沃基市

排名情况：工学院全美排名第 129

面向我校专业：自动化(本科阶段可是工程、数学或自然科学专业)

对方对应专业：工程及应用科学学院对应专业

选派人数：不限

学 费：

1) 硕士双学位项目

学生每学期需要支付在国外学费和威斯康辛全日制学生费，约学费 11908.16 美元，此费用包含学生使用学生联盟、图书馆、Klotsche 体育中心和 Norris 健康中心的费用。学生负责支付此项目下自己的旅费、住宿费、书籍、教材和旅行费用、俱乐部会员费、专业体育设施使用费等。学生需购买足够的医疗保险并向威斯康辛出示证明，保险应包含学习期间的卫生保健费用。倘若学生不能提供这种证明，则必须购买在威斯康辛期间的学生医疗保险。

2) 交换生项目

8,600 美元 - 11,100 美元。哈工程学生在威斯康辛密尔沃基分校学习期间负责支付旅费、食宿费及日常开销。同时，每学期还应支付非本州居民的学费、威斯康辛密尔沃基分校全日制学生费及其他申请费用。全日制学生费用赋予学生使用学生活动中心、图书馆、Klotsche 体育中心和 Norris 健康中心的权利。另外，还负责支付其他任何专项费用（俱乐部会员费、专业运动器材使用费等）及其他个人费用，例如：书本费、教材费及旅行费。

项目模式：

1) 硕士双学位项目

硕士研究生阶段 1+1

阶段 学校	研究生第 1 年	研究生第 2 年	
哈工程	研究生阶段学习； 5 月 30 日前报名、 提交学历和研究计划 等信息； 通过外语考试； 10 月 15 日前提交 申请材料	—	回到哈工程； 答辩； 获得哈工程硕士 学位
威斯康辛	—	研究生阶段学习； 答辩； 获得威斯康辛硕 士学位	—



2) 交换生项目

合格的哈工程学生可进入威斯康辛州立大学密尔沃基分校工程及应用科学学院进行一年的非学位本科课程（工程及应用科学学院非学位本科学习项目）学习。哈工程学生将在威斯康辛州立大学密尔沃基分校学习六个预先核准的上级本科或研究生课程（共 18 学分）及一门高级设计课程（3 学分）。在哈工程学生成功地完成工程及应用科学学院非学位本科课程的学习后可获得哈尔滨工程大学本科学士学位。之后，如果这些学生达到威斯康辛州立大学密尔沃基分校工程及应用科学学院研究生入学要求，包括总体平均成绩达 3.2，他们可选择在工程及应用科学学院继续攻读硕士课程（应用科学学院硕士项目）。

申请条件：

1) 硕士双学位项目

GPA 最低应达到 3.0/4.0；GPA 高于 3.2/4.0 时则不要求提供 GRE 成绩；英语要求：托福纸考 550，托福网考 79，雅思 6.5。

2) 交换生项目

达到威斯康辛州立大学密尔沃基分校对留学生的英文水平要求，且累计年级平均分达到或高于 2.33。

申请材料：

1) 在线填写电子申请表

2) 学生所在学校的外事部门同意该生参加本项目的证明（硕士双学位项目）；谅解备忘录/UWM 项目申请；经济证明（附银行声明）；在本校学习期间近期（包含本学期）的成绩单；有效护照照片和护照信息页的清晰的复印件

3) 托福或雅思成绩

学分转换条件：

1) 硕士双学位项目

取得威斯康辛学位需 24 学分（21 课程学分 +3 论文学分）；哈工程学生最多可以转换 12 学分到威斯康辛。转换的学分数量由威斯康辛相关院系确定。本硕连读课程或研究生课程学分可转换，本科课程学分不可以转换。转换的学分须在威斯康辛入学前的五年之内修得。转换的学分之前没有用于获得过其他学位。

2) 交换生项目

在哈工程学生成功地完成工程及应用科学学院非本科学位课程的学习后，可将所获学分转入哈尔滨工程大学并获得工程大学本科学士学位。在 UWM 学习期间，学生必须完成课程要求（每学期至少获得 12 学分）。

奖学金情况：<http://www.uwm.edu/financialaid/scholarships/>

美国加州大学伯克利分校

项目类别：国（境）外学习项目

所在国家：美国

所处城市：伯克利

排名情况：世界排名第 2（上海交大 2010 世界大学学术排名），
第 5（美国新闻周刊 2006）

面向我校专业：不限

对方对应专业：不限

选派人数：4 人

学 费：签证材料手续费用、邮寄费用（现在为 J-1 签证 450 美元，
F-1 签证 160 美元），学费（现为 655 美元每学分，哈工程学生
将享受与伯克利学生同样的缴费标准），健康保险。

详细信息参考 <http://globalengagement.berkeley.edu/program-fees>

项目模式：哈工程在读研究生获得伯克利录取通知后，赴伯克利
进行 2 学期（依据伯克利学制）的课程学习，在伯克利修得学分
可以按照转换规定转换成哈工程学分。之后，回到哈工程继续完
成学位学习。

申请条件：哈工程在读研究生；在校期间所学课程合格且成绩排
名在本专业前 15%；在校期间未受到任何行政处分；有一定经济
实力，能够承担赴美费用；雅思 6.5 分或托福 83 分以上。

申请材料：《哈尔滨工程大学学生公派出国（境）项目选拔申请表》；
成绩单；英语语言能力的证明；导师推荐信；学习计划；个人自述。
学分转换条件：在国外合作院校完成后续全部学习任务，获得相
应学分后，整体替换交流期间对应我校培养方案中要求的学分。

奖学金情况：被伯克利录取的同学可享受我校奖学金资助，包括
一次性国际往返旅费及 6 个月的生活费（1600 美元每月）。



美国安柏瑞德航空航天大学（2+2）

项目类别：双学位项目

所在国家：美国

面向我校专业：计算机科学与技术、软件工程

对方对应专业：计算机科学、软件工程

学 费：

学费：每年 34000 美元，我校学生享有每年减免 15% 的待遇；

生活费：每年大约为 1 万美元

申请条件：

外语条件：雅思 6 分以上，单项不低于 5.5 分

在 HEU 成绩要求：单科成绩 70 或以上的课程，对方承认学分

签证保证金（毕业学位）：

28 万元以上；2017 年 3 月 10 日前存满，定、活期均可；存在

父母名下（中外双学士学位）

该校主页：<http://www.erau.edu>

欧洲 —— 爱尔兰

爱尔兰利莫瑞克大学

项目类别：双学位项目

所在国家：爱尔兰

所处城市：利莫瑞克市

排名情况：全球大学排名第 400-450 名，软件实验室 LERO 世界排名前 15 名。

面向我校专业：全部专业（主要针对软件专业）

选派人数：不限

学 费：学费优惠 50%，生活费自理

项目模式：

本硕项目 “3+1+1”

阶段 学校	本科第 3 年	第 4 年	第 5 年
哈工程	4 月之前取得雅思成绩 5 月利莫瑞克大学面试 6 月确认赴 UL 的选课单 办理签证手续	学分转换； 获得哈工程学士学位证书和毕业证书	——
利莫瑞克大学	——	一年课程学习： 英语课程 + 专业课程	硕士课程学习

申请条件：

本科：大学三年级

硕士：硕士研究生一年级（交换生项目）

在校期间累计所学课程综合平均成绩在 70 分以上（含 70 分），且无不及格成绩

在校期间未受到任何行政处分

身体健康，能保证完成学业

符合出国留学人员政审条件

有一定的经济基础

托福 85 或雅思 6.0 分及以上（申请签证前需要提交）

申请材料：

申请表

个人简历（英文）

英文成绩单



学习计划（英文）

推荐信（英文）

语言证明（英文）

护照、身份证、户口

学分转换条件：每学期在外方学校修得的必修课学分可以转换成在哈工程对应学期应修得的必修课学分。

学校主页：<http://www.ul.ie/>

比利时

比利时根特大学

比利时根特大学

项目类别：硕士、博士学位项目

合作院校：根特大学

学校排名：世界 100 强；上海交通大学世界大学排名 70 位

接收专业：土木工程，电子信息与通信工程

负责部门：国际交流与合作处

授予学位：硕士、博士学位

选派人数：全国 30 人

学 制：3-4 年

授课语言：英语

学 费：500 欧

奖学金：国家建设高水平大学公派研究生项目奖学金提供留学人员在根特大学留学期间的生活费（生活费中包含海外健康保险）及一次性往返国际旅费；根特大学提供校方学费奖学金，支付或免除留学人员学费。资助期限为至多 48 个月。

申请条件：在哈工程学习期间所有课程的平均分不低于 80 分；专业课成绩满足申请专业的要求；雅思成绩不低于 6.5 分，单项不低于 6 分

申请材料：

1. 完整的根特大学申请表；
2. 在哈工程学习的成绩单；
3. 英语水平证书。

该校主页：<http://www.ugent.be/>



德国

德国慕尼黑工业大学

项目类别：交换生项目

所在国家：德国

所处城市：慕尼黑

排名情况：2015 年 QS 世界排名综合位居世界第 54 位，物理学位居世界第 14 位，机械工程位居世界第 19 位，化学位居世界第 20 位，电气工程位居世界第 29 位，计算机学位位居世界第 32 位。

面向我校专业：全部专业

选派人数：2 人

学 费：免学费，免注册费

项目模式：一般校际交换模式（学习一学期）

申请条件：

硕士一年级或博士一年级

在校期间累计所学课程综合平均成绩在 75 分以上（含 75 分），且无不及格成绩

在校期间未受到任何行政处分

身体健康，能保证完成学业

符合出国留学人员政审条件

有一定的经济基础

英语六级证书（托福 90 或雅思 6.5 分及以上优先）

申请材料：

申请表（《哈尔滨工程大学学生公派出国（境）项目选拔申请表》

个人简历（英文）

英文成绩单

学习计划（英文）

推荐信（英文）

语言证明（英文）

护照、身份证、户口

学分条件及转换：每学期在外方学校修得的必修课学分可以转换成在哈工程对应学期应修得的必修课学分。

俄罗斯

俄罗斯莫斯科国立鲍曼技术大学

项目类别：国（境）外副博士项目、交换生项目

所在国家：俄罗斯

所处城市：莫斯科

排名情况：全球高校网 (4ICU) 国家高校排名 11;QS 世界大学全体
师生排名 (2012)18 位

面向我校专业：理工科专业

对方对应专业：理工科专业

选派人数：不限

学 费：

1) 副博士项目：按协议规定（5200-6200 美元每年）

2) 交换生项目：咨询鲍曼大学国际处

项目模式：

1) 副博士项目：

应届硕士生毕业生可赴俄攻读副博士学位，留学期限 36—48 个月
（如需语言预科，可再加一学年），专业不限；

博士研究生可赴俄攻读副博士学位，留学期限 36—48 个月（如
需语言预科，可再加一学年），专业不限；

学校在职青年教师可赴俄攻读副博士学位，留学期限 36—48 个
月（如需语言预科，可再加一学年），专业不限；

授课语言为俄语，授予副博士学位。

注：凡申请攻读学位者是否需要语言预科由外方考核后决定。

2) 交换生项目：哈工程本科生和研究生可申请赴鲍曼大学进行非
学位项目学习

申请条件：

1) 副博士项目：

热爱社会主义祖国，具有良好的思想和业务素质并在学习
中表现突出，具有学成回国为祖国建设服务的事业心和责任感。

具有良好的专业素质和发展潜力。

身心健康，心理素质较好，能很快适应国外生活。

曾享受国家留学基金资助出国留学的人员，回国后工作一般
须满五年方可再次推荐。

2) 交换生项目：咨询鲍曼大学国际处

申请材料：

1) 副博士项目：申请表、成绩单、语言水平证明等

2) 交换生项目

个人简历

经过公证的成绩单复印件



学生在俄联邦学习期间无医疗禁忌的医疗证明和接种
本国卫生权威机构出具的艾滋病体检证明

学习期间的医疗保险单

出生日期证明

6 张照片

学分转换条件（交换生项目）：在国外合作院校完成后续全部学习任务，获得相应学分后，整体替换交流期间对应我校培养方案中要求的学分。

奖学金情况：

1) 副博士项目：

中国国家留学基金：提供在俄学习期间的奖学金生活费和一次往返国际旅费，最长资助期限不超过 6 年（副博士学制 4 年）。如有需要，经专家评审和面试，可对部分攻读博士学位人员提供学费资助。

俄罗斯互换奖学金：留学期间享受俄罗斯政府提供的奖学金（免学费，部分奖学金生活费），国家留学基金提供政府互换项目奖学金生补贴及一次往返国际旅费。

俄罗斯单方奖学金项目：留学期间享受俄罗斯政府提供的奖学金（免学费，部分奖学金生活费），国家留学基金提供一次往返国际旅费。纳入国际区域问题研究及外语高层次人才培养项目的留学人员，留学期间除享受以上资助外，国家留学基金还提供奖学金生活费补贴。

2) 交换生项目：

俄罗斯互换奖学金：留学期间享受俄罗斯政府提供的奖学金（免学费，部分奖学金生活费），国家留学基金提供政府互换项目奖学金生补贴及一次往返国际旅费。

俄罗斯单方奖学金项目：留学期间享受俄罗斯政府提供的奖学金（免学费，部分奖学金生活费），国家留学基金提供一次往返国际旅费。纳入国际区域问题研究及外语高层次人才培养项目的留学人员，留学期间除享受以上资助外，国家留学基金还提供奖学金生活费补贴。

俄罗斯圣彼得堡国立海洋技术大学 (2+2)

项目类别：双学位项目

所在国家：俄罗斯

所处城市：圣彼得堡市

面向我校专业：船舶与海洋工程

对方对应专业：船舶与海洋工程 (20 人)

学 费：学费：每年约 4000 美元；

食宿及其他杂费：每年约 5500 美元

申请条件：

外语条件：通过对方组织的海外学生俄语水平考试

在 HEU 成绩要求：全部通过

签证保证金（毕业学位）：5 万元以上；定期、活期均可；办理

签证前存满；存在学生名下（中外双学士学位）

该校主页：<http://www.smtu.ru/>



俄罗斯圣彼得堡国立工业大学 (2+2)

项目类别：双学位项目

所在国家：俄罗斯

所处城市：圣彼得堡市

面向我校专业：机械设计制造及其自动化、通信工程

对方对应专业：机械制造工艺学专业,方向:机械制造生产的设计-工艺保障(10人)

通信网络和系统保护,方向:信息技术和通信系统(10人)

学 费：学费：每年约 4000 美元；食宿及其他杂费：每年约 5500 美元

申请条件：外语条件：通过对方组织的海外学生俄语水平考试，或者通过俄罗斯国家对外俄语水平一级考试；在 HEU 成绩要求：全部通过

签证保证金（毕业学位）：5 万元以上；定期、活期均可；办理签证前存满；存在学生名下（中外双学士学位）

该校主页：<http://www.spbstu.ru>

法国

法国图尔弗朗索瓦·拉伯雷大学

项目类别：本硕连读项目、工程师学院硕士学位项目

所在国家：法国

所处城市：图尔市

学校全法排名：公立大学排名 27

面向我校专业：土木工程、自动化、计算机科学与技术、软件工程、电子信息工程、通信工程、微电子学、热能与动力工程、机械设计制造及其自动化、轮机工程

对方对应专业：城市规划、自动化、计算机、电子和电子能源系统、机械和概念系统

选派人数：不限

学制：3 年

授课语言：法语

学 费：

1) 本硕连读项目：在法国图尔大学预科班（第一年）的学费为 4000 欧元（包括社会保险及注册手续费）。预科班后，中国学生只需缴纳注册费（同法国学生）。

2) 工程师学院硕士学位项目：预科学费为 4000 欧元（包括社会保险及注册手续费）；研究生阶段学费与法方学生一致。

合作模式（本硕连读项目）：本硕阶段 3+3

阶段 学校	本科第 2 年	本科第 3 年	第 4 年	第 5 年	第 6 年
哈工程	本科阶段学习；项目初选	500 学时法语学习；图尔教研人员面试；在沈阳参加 TCF/TEF 考试	学分转换；获得哈工程学士学位证书和毕业证书		
图尔	—		预科课程学习：法语课程 + 专业课程	工程师课程学习	工程师课程学习 获得工程师文凭

申请条件：

1) 本硕连读项目：哈工程学习期间所有课程平均分不低于 80 分；TCF/TEF 考试成绩不低于 200 分。

2) 工程师学院硕士学位项目：

本科大三、大四相关专业学生

TCF 200 分，预科后 TCF 400 分



9月	哈工程初选
10月 - 次年6月	哈工程 500 学时法语学习
次年4-5月	外方教研人员来校面试
次年7月	北京参加 TCF 考试
次年9月 - 第三年6月	奥尔良大学工程师学院预科班学习
第三年9月 - 第五年9月	奥尔良大学工程是学院硕士学习

申请材料：申请表、成绩单、语言成绩证明

学分转换条件（本硕连读项目）：在国外合作院校完成后续全部学习任务，获得相应学分后，整体替换交流期间对应我校培养方案中要求的学分。

毕业条件（本硕连读项目）：学业完成后，达到毕业及学位授予的相关规定条件，获哈工程学士学位 + 图尔工程师文凭

该校主页：<http://www.univ-tours.fr/>

法国奥尔良大学

项目类别：本硕连读项目、工程师学院硕士学位项目

所在国家：法国

所处城市：奥尔良市

学校全法排名：公立大学排名 28

面向我校专业：电子、光学、信息处理；机械、机电一体化、自动化、能源工程；土木工程

选派人数：不限

学 制：3 年

授课语言：法语

学 费：

1. 本硕连读项目：在法国奥尔良大学预科班（第一年）的学费为 4000 欧元（包括社会保险及注册手续费）。预科班后，中国学生只需缴纳注册费（同法国学生）。

2. 工程师学院硕士学位项目：预科学费 4000 欧元（包括社会保险及注册手续费）；研究生阶段学费与法方学生一致

合作模式（本硕连读项目）：本硕阶段 3+3

阶段 学校	本科第 2 年	本科第 3 年	第 4 年	第 5 年	第 6 年
哈工程	本科阶段学习；项目初选	500 学时法语学习；奥尔良教研人员面试；在沈阳参加 TCF/TEF 考试	学分转换；获得哈工程学士学位证书和毕业证书		
图尔			预科课程学习：法语课程 + 专业课程	工程师课程学习	工程师课程学习获得工程师文凭

申请条件：

1. 本硕连读项目：哈工程学习期间所有课程平均分不低于 80 分；TCF/TEF 考试成绩不低于 200 分

2. 工程师学院硕士学位项目：

1) 本科大三四大相关专业学生

2) TCF 200 分，预科后 TCF 400 分

9 月	哈工程初选
10 月 - 次年 6 月	哈工程 500 学时法语学习
次年 4-5 月	外方教研人员来校面试
次年 7 月	北京参加 TCF 考试



次年 9 月 - 第三年 6 月	奥尔良大学工程师学院预科班学习
第三年 9 月 - 第五年 9 月	奥尔良大学工程是学院硕士学习

申请材料：申请表、成绩单、语言成绩证明

学分转换条件（本硕连读项目）：在国外合作院校完成后续全部学习任务，获得相应学分后，整体替换交流期间对应我校培养方案中要求的学分。

毕业条件（本硕连读项目）：学业完成后，达到毕业及学位授予的相关规定条件，获哈工程学士学位 + 奥尔良工程师文凭

该校主页：<http://www.univ-orleans.fr/>

法国国立南特矿业学院

项目类别：研究生双学位项目

所在国家：法国

所处城市：南特市

学校全法排名：26

面向我校专业：核学院相关专业

对方对应专业：可持续核能、核废物管理、先进核废物管理、核电生产

选派人数：3-5 人

学 制：1-2 年

授课语言：英语；法语

学 费：英语项目需向南特支付减免一半的学费，具体费用参照当年学费标准执行（2011 -2011 学年，学费 7500 €，减免后为 3750 €），法语项目免学费。

其他费用：生活费、住宿费、保险。

合作模式：硕士研究生阶段 1+1

学校	硕士研究生第 1 年	硕士研究生第 2 年
哈工程	研究生阶段学习； 提交申请材料； 通过外语考试	获得哈工程工学硕士学位
南特	审核：学术水平、语言能力和 学习动机等方面 公布录取名单	研究生阶段学习（英文） • 以英文完成毕业设计和 论文 • 获得南特科学硕士学位

本硕项目 3+2+1.5

阶段 学校	本科第 3 年	第 4 年	第 5 年	第 6 年	第 7.5 年
哈工程	本科阶段学习			完成硕士学位的学习	
南特		• 南特学习法语授课 课程 • 完成毕业论文或用 英语进行的工程实习			

申请条件：本校核专业在读本科生；工作经验不作要求（但具有参考意义）



申请材料：申请表，照片，个人简历，大学成绩单英文或法文版，学位证书及毕业证书复印件及翻译件，2封英文推荐信，英文或法文水平证明

奖学金：

- (1) 法国政府颁发的奖学金，请到法国使馆文化处申请；
 - (2) 法国优秀学生奖，埃菲尔项目的设立使得法国高等教育机构可以接收最优秀的外国学生；
 - (3) 很多机构(基金、非政府组织、企业、地区等)都授予奖学金。
- 学校主页：www.emn.fr

法国矿业大学—电信研究所联盟

项目类别：硕士学位项目

合作院校：法国矿业大学—电信研究所联盟，包括 3 个研究生院、7 个学院校区：巴黎矿业学院、<http://www.ensmp.fr/> 圣艾蒂安学院、阿莱斯矿业学院、杜埃矿业学院、南锡矿业学院、南特矿业学院、阿尔比矿业学院、布列塔尼高等电信学校、法国电信管理高等商学院、巴黎高科国立高等电信学校、法国国立电信学院、法国里尔电信学院、通信系统工程师学校与研究中心

网站：<http://www.mines-telecom.fr/>

学校排名：全法系统内排名前 30

接收专业：材料与机械工程、工业与系统工程、信息与通信科技、地质与环境工程、能源过程工程、生物工程、土木工程、经济与社会科学

负责部门：国际交流与合作处

授予学位：工程师文凭（硕士）

选派人数：不限

学 制：2 年

授课语言：法语

学 费：8000 欧元

奖 学 金：

- 被录取学生可申请高额奖学金，获得该奖学金学生可获法国政府大部分或全额的学费减免，并可享受住房、伙食、交通和医疗保险等补贴和优惠。
- 被录取学生可申请 Eiffel 奖学金（享受每月 1250 欧元的生活补贴、一次往返机票报销、免除签证费、CELA 评估费、保险费等）
- 被录取学生有机会申请其它多种奖学金。

申请条件：理工类应届本科毕业生

申请材料：申请表、英文简历、之前三年大学成绩扫描、毕业证扫描、学院领导推荐信扫描（可选）、英语成绩扫描（可选）、法语成绩扫描（可选）、护照或身份证扫描



英国

英国南安普顿大学

项目类别：国（境）外硕士、博士学位项目，本科双学位项目

所在国家：英国

所处城市：南安普顿市

排名情况：世界 100 强；2001 年英国工程学院里唯一所有专业都获最高评级（5 星）的大学。计算机科学和电子方面全英排名第一。

面向我校专业：船舶与海洋工程，动力与能源工程，水声工程，机械设计制造及其自动化

对方对应专业：海事工程与船舶科学，机械工程，噪声与振动，声学

学 费：

1) 国（境）外硕士、博士学位项目：交纳国际学生学费标准

2) 本科双学位项目：在英期间执行国际学生学费标准，学生可获得相当于学费 15% 的奖学金资助。

学年	对应于南安普顿的等级	授课方	需支付的学费
第一学年	第一级	哈工程	哈工程
第二学年			
第三学年	第二级	南安普顿	南安普顿
第四学年	第三级		

奖学金：

1) 国（境）外硕士、博士学位项目：学生可获得相当于学费 15% 的奖学金资助。南安普顿为学生提供了多种奖学金，以学术成就为标准，一般在 1000-5000 英镑，最低为 500 英镑，详见校相关网页。

2) 本科双学位项目、本科交换生项目：南安普顿为学生提供了多种奖学金，以学术成就为标准，一般在 1000-5000 英镑，最低为 500 英镑，详见校相关网页。

申请条件：

在哈工程学习期间所有课程的平均分不低于 80 分；专业课成绩满足申请专业的要求；雅思考试成绩不低于 6.5 分，单项不低于 5.5 分；

其他可替代英语考试成绩参照 <http://www.calendar.soton.ac.uk/sectionIV/admissions.html>

学分转换条件：

本科双学位项目：在国外合作院校完成后续全部学习任务，获得相应学分后整体替换交流期间对应我校培养方案中要求的学分。

申请材料：完整的南安普顿申请材料；在哈工程学习的成绩单；学生的简历；两份推荐信；英语水平证书。

该校主页：<http://www.southampton.ac.uk/>



英国克兰菲尔德大学

项目类别：硕士双学位项目

所在国家：英国

所处城市：克兰菲尔德市

排名情况：QS 世界大学机械、航空与制造工程专业排名 39

面向我校专业：热动力、动力与能源

对方对应专业：热动力学

选派人数：不限

学 费：学生每学期需要支付全日制国际学生学费。学生负责支付此项目下自己的旅费、住宿费、书籍等。学生需购买足够的医疗保险。

项目模式：硕士研究生阶段 1+1+0.5

阶段 学校	研究生第 1 年	研究生第 2 年	研究生第 3 年
哈工程	研究生阶段学习； 5 月 30 日前报名、 提交学历和研究计划 等信息； 通过外语考试； 10 月 15 日前提交申 请材料	—	回到哈工程； 答辩； 获得哈工程硕 士学位
克兰菲 尔德	—	研究生阶段学习； 答辩； 获得威斯康辛硕 士学位	—

申请条件：平均分 80 分；托福网考 92 或雅思 6.5，其他要求参考 <http://www.cranfield.ac.uk/study/postgraduate-degrees/international-students/entry-requirements/>。

申请材料：(1) 在线填写电子申请表

(2) 英语成绩单

(3) 英语水平证明

学分转换条件：不需要转换学分

奖学金情况：克兰菲尔德大学协助学生申请奖学金

<http://www.cranfield.ac.uk/study/studying-at-cranfield/fees-and-funding/>。

英国思克莱德大学

项目类别：国（境）外硕士学位项目、双学位项目

所在国家：英国

所处城市：格拉斯哥

学校排名：2010 年美国新闻杂志 US.News 世界大学综合实力排名全球第 246 名

接收专业：

1) 硕士学位项目：船舶技术；轮机工程；船舶营运、技术管理；海上浮物、系统；海洋新能源及利用；深海工程；船舶和海洋平台结构；船舶和海洋技术（4+2 合作）；电子与电气工程；通信、控制和信号处理；高级机械工程理学硕士；高级化学及过程工程；可持续及环境研究

2) 双学位项目：金融学（2+2）、船舶与海洋工程、轮机工程（2+2、3+1+1）

选派人数：

1) 硕士学位项目：不限

2) 双学位项目：金融学（40 人）、船舶与海洋工程、轮机工程（50 人）

学 制（硕士学位项目）：1 年

授课语言（硕士学位项目）：英语

学 费：

1) 硕士学位项目：交纳国际学生学费

2) 双学位项目：每年学费：金融 12000 英镑左右，有减免；船舶、轮机 16000 英镑左右，2+2 项目学生享有每年减免 10% 的待遇；3+1+1 项目学生第二年减免 20% 的学费，第一年不减免

食宿费用：每学年（9 月下旬至第二年的 6 月上旬，约 36 周）约 7500 英镑

奖学金：可申请奖学金

申请条件：

1) 硕士学位项目

顺利获得哈尔滨工程大学船舶工程学院、动力与能源工程学院、自动化学院、水声工程学院、机电工程学院、信息与通信工程学院、材料科学与化学工程学院相应专业的工学学士学位；

学习成绩平均分不低于 75 分；

雅思 6.5

2) 双学位项目

雅思 6.5 分以上，单项不低于 5.5 分，且需通过 SU 的面试；在 HEU 平均成绩 75 分以上（金融学）

雅思 6 分以上，单项不低于 5.5 分，且需通过 SU 的面试；在 HEU 平均成绩 70 分以上（船舶与海洋工程、轮机工程）



申请材料：申请表、个人简历（英文）、英文成绩单、学习计划（英文）、语言证明（英文）、护照、身份证

签证保证金（毕业学位）：双学位项目：25万元以上，2017年4月10日前存满；定期6个月以上，存单形式（不要用存折），一次存入；存在学生名下；最好选择中国银行（2+2，中外双学士学位；3+1+1，我校学士，英方硕士）

该校主页：<http://www.strath.ac.uk>

英国诺丁汉特伦特大学

项目类别：双学位项目

所在国家：英国

所处城市：诺丁汉

学校排名：英国高校排名区间 40-60

面向我校专业：工业设计（理工类）、机械设计制造及其自动化、土木工程

对方对应专业：产品设计 (BSc 理学学士)；家具和产品设计（荣誉学士）(BA 文学学士, Hons 荣誉)；室内建筑与设计 (BA., Hons.) (10人)；产品设计 (BSc, Hons) (15人)；土木工程 (BEng 工程学士, BSc 理学学士) (15人)

学 费：每年大约 12000 英镑；我校学生可享受入学奖学金，额度为个人学费的 15%

食宿费用：每学年（9月下旬至第二年的6月上旬，约36周）约 7500 英镑

申请条件：雅思总分 6.5 分以上；平均成绩 70 分以上

申请材料：申请表、个人简历（英文）、英文成绩单、学习计划（英文）、语言证明（英文）、护照、身份证

签证保证金（毕业学位）：双学位项目：25 万元以上，2017 年 4 月 10 日前存满；定期 6 个月以上，存单形式（不要用存折），一次存入；存在学生名下；最好选择中国银行（2+2，中外双学士学位；3+1+1，我校学士，英方硕士）

该校主页：<http://www.ntu.ac.uk>



亚洲 —— 韩国

韩国南首尔大学

项目类别：交换生项目

所在国家：韩国

所处城市：天安

排名情况：2012 年韩国最新综合排名第 55

授予学位：哈工程学士学位

交流时间：半年或一年

授课语言：韩语（指定课程可英文授课）

面向我校专业：国际经济与贸易专业、工商管理专业、计算机科学与技术专业、土木工程专业、电子信息工程专业、工业设计专业、社会学专业

对方对应专业：计算机工程专业，电子工程专业，情报通信工程专业，建筑学专业，建筑工程专业，多媒体工程专业，产业经营工程专业，经营学专业，国际通商学专业，社会福利学专业

选派人数：3 人

学 费：免韩方学费

项目模式：

阶段 学校	第一年	第二年上学期	第二年 下学期	第三年 上学期	第三年 下学期	第四年
哈工程	课程学习	*9 月通过学院进行项目申请 * 教务处组织选拔 * 外语培训 * 办理护照签证手续		半年项目： 哈工程学习	哈工程学习	
外方学校			半年项目： (3 月至 7 月) 在外方学习	一年项目： (3 月至次年 2 月) 在外方学习		

申请条件：

- 已完成 1.5 年的课程学习
- 在校期间累计所学课程综合平均成绩在 70 分以上（含 70 分），且无不及格成绩
- 在校期间未受到任何行政处分
- 身体健康，能保证完成学业
- 符合出国留学人员政审条件

- 有一定的经济基础
- 具有访学高校所在国家外语基础者优先考虑。

申请材料：

- 申请表(《哈尔滨工程大学学生公派出国(境)项目选拔申请表》)
- 个人简历(英文/韩文)
- 英文成绩单
- 学习计划(英文/韩文)
- 推荐信(英文/韩文)
- 语言证明(英文/韩文)
- 护照、身份证、户口
- 存款证明

学分转换条件：每学期在外方学校修得的必修课学分可以转换成在哈工程对应学期应修得的必修课学分。

毕业条件：完成4年学习后，达到毕业及学位授予的相关规定条件，可获得哈尔滨工程大学工学学士学位。



韩国釜庆大学

项目类别：交换生项目

所在国家：韩国

所处城市：釜山

排名情况：2012 年韩国最新综合排名第 48

授予学位：哈工程学士学位

交流时间：半年或一年

授课语言：韩语（指定课程可英文授课）

面向我校专业：船舶与海洋工程专业、政治学与行政学专业、土木工程专业、机械工程专业、材料工程专业、化学工程专业、电气工程专业、自动化工程专业、信息通讯工程专业、计算机科学与技术专业、数学专业

对方对应专业：应用数学专业，统计学专业，化学专业，建筑学专业，建筑工程学专业，高分子工学专业，工业化学专业，金属工学专业，机械工学专业，机械系统工学专业，新材料系统工学专业，IT 融合应用工学专业，电气工学专业，电子工学专业，情报通信工学专业，自动化工学专业，计算机工学专业，土木工学专业，材料工学专业，化学工学专业，海洋工学专业，海洋学专业，造船海洋系统工学专业

选派人数：3 人

学 费：免韩方学费

项目模式：

阶段 学校	第一年	第二年上学期	第二年 下学期	第三年 上学期	第三年 下学期	第四年
哈工程	课程学习	*9 月通过学院进行项目申请 * 教务处组织选拔 * 外语培训 * 办理护照签证手续		半年项目：哈工程学习	哈工程学习	
外方学校			半年项目： (3 月至 7 月) 在外方学习			
			一年项目：(3 月至次年 2 月) 在外方学习			

申请条件：

- 已完成 1.5 年的课程学习
- 在校期间累计所学课程综合平均成绩在 70 分以上（含 70 分），且无不及格成绩

- 在校期间未受到任何行政处分
- 身体健康，能保证完成学业
- 符合出国留学人员政审条件
- 有一定的经济基础
- 具有访学高校所在国家外语基础者优先考虑。

申请材料：

- 申请表（《哈尔滨工程大学学生公派出国（境）项目选拔申请表》）
- 个人简历（英文/韩文）
- 英文成绩单
- 学习计划（英文/韩文）
- 推荐信（英文/韩文）
- 语言证明（英文/韩文）
- 护照、身份证、户口
- 存款证明

学分转换条件：每学期在外方学校修得的必修课学分可以转换成在哈工程对应学期应修得的必修课学分。



韩国东国大学

项目类别：交换生项目

所在国家：韩国

所处城市：首尔

排名情况：2013 年韩国最新综合排名第 13

授予学位：哈工程学士学位

交流时间：半年或一年

授课语言：韩语（指定课程可英文授课）

面向我校专业：土木工程专业、自动化专业、电气工程及其自动化专业、计算机科学与技术专业、机械设计制造及其自动化专业、电子信息工程专业、数学与应用数学专业、国际经济与贸易专业、工商管理专业、公共事业管理专业、经济学专业、电子商务专业、金融学专业、化学工程及工艺专业、环境工程法专业、政治学与经济学专业

对方对应专业：环境建设工专业，建筑工专业，建筑学专业，机械能源工专业，多媒体工专业，工业系统工专业，融合能源新材料工专业，电子电气工专业，情报通信工专业，计算机工专业，化工生物工专业，经营学专业，会计学专业，经营情报专业，政治外交学专业，行政学专业，北韩学专业，经济学专业，国际通商学专业，社会学专业

选派人数：2 人

学 费：免韩方学费

项目模式：

阶段 学校	第一年	第二年上学期	第二年 下学期	第三年 上学期	第三年 下学期	第四年
哈工程	课程学习	*9 月通过学院进行项目申请 * 教务处组织选拔 * 外语培训 * 办理护照签证手续		半年项目：哈工程学习	哈工程学习	
外方学校			半年项目： (3 月至 7 月) 在外方学习	一年项目： (3 月至次年 2 月) 在外方学习		

申请条件：

- 已完成 1.5 年的课程学习
- 在校期间累计所学课程综合平均成绩在 70 分以上（含 70 分），

且无不及格成绩

- 在校期间未受到任何行政处分
- 身体健康，能保证完成学业
- 符合出国留学人员政审条件
- 有一定的经济基础
- 具有访学高校所在国家外语基础者优先考虑。

申请材料：

- 申请表(《哈尔滨工程大学学生公派出国(境)项目选拔申请表》)
- 个人简历(英文/韩文)
- 英文成绩单
- 学习计划(英文/韩文)
- 推荐信(英文/韩文)
- 语言证明(英文/韩文)
- 护照、身份证、户口
- 存款证明

学分转换条件：每学期在外方学校修得的必修课学分可以转换成在哈工程对应学期应修得的必修课学分。



韩国弘益大学

项目类别：交换生项目

所在国家：韩国

所处城市：首尔

授予学位：哈工程学士学位

交流时间：半年或一年

授课语言：韩语（指定课程可英文授课）

面向我校专业：土木工程专业、国际经济与贸易专业、工商管理专业、公共事业管理专业、政治学与行政学专业、社会学专业、法学专业、电子商务专业

对方对应专业：土木工程专业，法学专业，经营学专业，经济学专业，产业情报融合学专业，国际经营（中日方向）专业，金融保险学专业，会计学专业，电子商务专业

选派人数：5人

学 费：免韩方学费

项目模式：

阶段 学校	第一年	第二年上学期	第二年 下学期	第三年 上学期	第三年 下学期	第四年
哈工程	课程学习	*9月通过学院进行项目申请 * 教务处组织选拔 * 外语培训 * 办理护照签证手续		半年项目：哈工程学习	哈工程学习	
外方学校			半年项目： (4月至7月)在外方学习 一年项目： (4月至次年2月)在外方学习			

申请条件：

- 已完成 1.5 年的课程学习
- 在校期间累计所学课程综合平均成绩在 70 分以上（含 70 分），且无不及格成绩
- 在校期间未受到任何行政处分
- 身体健康，能保证完成学业
- 符合出国留学人员政审条件
- 有一定的经济基础
- 具有访学高校所在国家外语基础者优先考虑。

申请材料：

- 申请表(《哈尔滨工程大学学生公派出国(境)项目选拔申请表》)
- 个人简历(英文/韩文)
- 英文成绩单
- 学习计划(英文/韩文)
- 推荐信(英文/韩文)
- 语言证明(英文/韩文)
- 护照、身份证、户口
- 存款证明

学分转换条件：每学期在外方学校修得的必修课学分可以转换成在哈工程对应学期应修得的必修课学分。

毕业条件：完成4年学习后，达到毕业及学位授予的相关规定条件，可获得哈尔滨工程大学工学学士学位。



韩国淑明女子大学

项目类别：交换生项目

所在国家：韩国

所处城市：首尔

排名情况：2012 年中央日报综合排名 21

授予学位：哈工程学士学位

交流时间：半年或一年

授课语言：韩语（指定课程可英文授课）

面向我校专业：计算机科学与技术专业、国际经济与贸易专业、工商管理专业、公共事业管理专业、法学专业、政治学与行政学专业、社会学专业、英语专业

对方对应专业：英语语言文学专业，政治外交专业，行政学专业，消费者经济专业，法学专业，经济专业，经营专业，计算机专业

选派人数：2 人

学 费：免韩方学费

项目模式：

阶段 学校	第一年	第二年上学期	第二年 下学期	第三年 上学期	第三年 下学期	第四年
哈工程	课程学习	*9 月通过学院进行项目申请 * 教务处组织选拔 * 外语培训 * 办理护照签证手续		半年项目：哈工程学习	哈工程学习	
外方学校			半年项目： (3 月至 7 月) 在外方学习 一年项目： (3 月至次年 2 月) 在外方学习			

申请条件：

- 已完成 1.5 年的课程学习
- 在校期间累计所学课程综合平均成绩在 70 分以上（含 70 分），且无不及格成绩
- 在校期间未受到任何行政处分
- 身体健康，能保证完成学业
- 符合出国留学人员政审条件
- 有一定的经济基础
- 具有访学高校所在国家外语基础者优先考虑。

申请材料：

- 申请表(《哈尔滨工程大学学生公派出国(境)项目选拔申请表》)
- 个人简历(英文/韩文)
- 英文成绩单
- 学习计划(英文/韩文)
- 推荐信(英文/韩文)
- 语言证明(英文/韩文)
- 护照、身份证、户口
- 存款证明

学分转换条件：每学期在外方学校修得的必修课学分可以转换成在哈工程对应学期应修得的必修课学分。

毕业条件：完成4年学习后，达到毕业及学位授予的相关规定条件，可获得哈尔滨工程大学工学学士学位。



韩国国民大学

项目类别：交换生项目

所在国家：韩国

所处城市：首尔

排名情况：2011 年韩国中央日报社综合大学评价排名 31

授予学位：哈工程学士学位

交流时间：半年或一年

授课语言：韩语（指定课程可英文授课）

面向我校专业：机械设计制造及其自动化专业、电子信息工程专业、国际经济与贸易专业、工商管理专业、公共事业管理专业、工业设计专业、材料化学专业、材料科学与工程专业、材料物理专业、法学专业、政治学与行政学专业、社会学专业、通信工程专业

对方对应专业：行政政策专业，政治外交学专业，社会学专业，言论情报专业，国际学专业，法学 / 司法学专业，经济学专业，国际通商专业，新材料工学专业，机械系统工学专业，建设系统工学专业，经营学专业，企业经营学专业，经营情报学专业，电子工学专业，计算机工学专业，建筑学专业

选派人数：5 人

学 费：免韩方学费

项目模式：

阶段 学校	第一年	第二年上学期	第二年 下学期	第三年 上学期	第三年 下学期	第四年
哈工程	课程学习	*9 月通过学院进行项目申请 * 教务处组织选拔 * 外语培训 * 办理护照签证手续		半年项目： 哈工程学习	哈工程学习	
外方学校			半年项目： (3 月至 7 月) 在外方学习	一年项目： (3 月至次年 2 月) 在外方学习		

申请条件：

- 已完成 1.5 年的课程学习
- 在校期间累计所学课程综合平均成绩在 70 分以上（含 70 分），且无不及格成绩
- 在校期间未受到任何行政处分

- 身体健康，能保证完成学业
- 符合出国留学人员政审条件
- 有一定的经济基础
- 具有访学高校所在国家外语基础者优先考虑。

申请材料：

- 申请表(《哈尔滨工程大学学生公派出国(境)项目选拔申请表》)
- 个人简历(英文/韩文)
- 英文成绩单
- 学习计划(英文/韩文)
- 推荐信(英文/韩文)
- 语言证明(英文/韩文)
- 护照、身份证、户口
- 存款证明

学分转换条件：每学期在外方学校修得的必修课学分可以转换成在哈工程对应学期应修得的必修课学分。



韩国檀国大学

项目类别：交换生项目

所在国家：韩国

所处城市：首尔

排名情况：在全韩所有综合大学中排名第五，韩国艺术类大学综合排名第一

授予学位：哈工程学士学位

交流时间：半年或一年

授课语言：韩语（指定课程可英文授）

面向我校专业：土木工程专业、机械设计制造及其自动化专业、电子信息工程专业、国际经济与贸易专业、工商管理专业、公共事业管理专业、化学工程及工艺专业、材料化学专业、材料科学与工程专业、材料物理专业、法学专业、政治学与行政学专业、社会学专业、通信工程专业、软件工程专业、应用物理专业

对方对应专业：法学专业，政治外交学系，行政学系，经济学专业，贸易学专业，经营学专业，会计学专业，建筑学系，建筑工学系，电子电气工学部，高分子系统工学系，软件学系，应用电脑工学系，土木环境工学系，机械工学系，化学工学系国际经营学专业，移动系统工学专业

选派人数：5人

学 费：1. 免韩方学费，2. 免在韩住宿费

项目模式：

阶段 学校	第一年	第二年上学期	第二年下学期	第三年上学期	第三年下学期	第四年
哈工程	课程学习	*9月通过学院进行项目申请 *教务处组织选拔 *外语培训 *办理护照签证手续		半年项目：哈工程学习	哈工程学习	
外方学校			半年项目：（3月至7月）在外方学习			
			一年项目：（3月至次年2月）在外方学习			

申请条件：

- 已完成 1.5 年的课程学习
- 在校期间累计所学课程综合平均成绩在 70 分以上（含 70 分），且无不及格成绩

- 在校期间未受到任何行政处分
- 身体健康，能保证完成学业
- 符合出国留学人员政审条件
- 有一定的经济基础
- 具有访学高校所在国家外语基础者优先考虑。

申请材料：

- 申请表（《哈尔滨工程大学学生公派出国（境）项目选拔申请表》）
- 个人简历（英文/韩文）
- 英文成绩单
- 学习计划（英文/韩文）
- 推荐信（英文/韩文）
- 语言证明（英文/韩文）
- 护照、身份证、户口
- 存款证明

学分转换条件：每学期在外方学校修得的必修课学分可以转换成在哈工程对应学期应修得的必修课学分。

毕业条件：完成4年学习后，达到毕业及学位授予的相关规定条件，可获得哈尔滨工程大学工学学士学位。



韩国全北大学

项目类别：交换生项目

所在国家：韩国

所处城市：全州

排名情况：2012 中央日报综合排名第 20，QS 世界大学排名中排名第 501-550，亚洲排名第 101

授予学位：哈工程学士学位

交流时间：半年或一年

授课语言：韩语（指定课程可英文授课）

面向我校专业：土木工程专业、机械设计制造及其自动化专业、电子信息工程专业、电气工程及其自动化专业、国际经济与贸易专业、工商管理专业、公共事业管理专业、软件工程专业、计算机科学与技术专业、环境工程专业、化学工程及工艺专业、材料化学专业、材料科学与工程专业、材料物理专业、法学专业、政治学与行政学专业、社会学专业

对方对应专业：建筑工程学专业、机械系统工程系，机械设计工程学系，先进材料工程系，电子工程系，计算机工程系，电气工程学专业，软件工程专业，计算机系统工程学专业，IT 应用系统工程学专业，社会基础设施工程学专业，化学工程系，环境工程专业，机械工程学专业，土木工程学专业，有机材料纤维工程学专业，产业信息系统工程学专业经营学专业，经济学专业，贸易学专业，政治外交学专业，社会学专业，行政学专业

选派人数：2 人

学 费：免韩方学费

项目模式：

阶段 学校	第一年	第二年上学期	第二年 下学期	第三年 上学期	第三年 下学期	第四年
哈工程	课程学习	*9 月通过学院进行项目申请 * 教务处组织选拔 * 外语培训 * 办理护照签证手续		半年项目： 哈工程学习	哈工程学习	
外方学校			半年项目： (3 月至 7 月) 在外方学习	一年项目： (3 月至次年 2 月) 在外方学习		

申请条件：

- 已完成 1.5 年的课程学习
- 在校期间累计所学课程综合平均成绩在 70 分以上（含 70 分），且无不及格成绩
- 在校期间未受到任何行政处分
- 身体健康，能保证完成学业
- 符合出国留学人员政审条件
- 有一定的经济基础
- 具有访学高校所在国家外语基础者优先考虑。

申请材料：

- 申请表（《哈尔滨工程大学学生公派出国（境）项目选拔申请表》）
- 个人简历（英文 / 韩文）
- 英文成绩单
- 学习计划（英文 / 韩文）
- 推荐信（英文 / 韩文）
- 语言证明（英文 / 韩文）
- 护照、身份证、户口
- 存款证明

学分转换条件：每学期在外方学校修得的必修课学分可以转换成在哈工程对应学期应修得的必修课学分。

毕业条件：完成 4 年学习后，达到毕业及学位授予的相关规定条件，可获得哈尔滨工程大学工学学士学位。



韩国忠北大学

项目类别：交换生项目

所在国家：韩国

所处城市：清州

排名情况（综合排名、主要学科排名）：2012 年中央日报综合大学排名第 26，全球高校网 (4ICU) 国家高校排名第 11 名

授予学位：哈工程学士学位

交流时间：半年或一年

授课语言：韩语（指定课程可英文授课）

面向我校专业：土木工程专业、机械设计制造及其自动化专业、电子信息工程专业、国际经济与贸易专业、工商管理专业、公共事业管理专业、化学工程及工艺专业、材料化学专业、材料科学与工程专业、材料物理专业、法学专业、政治学与行政学专业、社会学

对方对应专业：社会学专业，行政学专业，政治外交学专业，经济专业，经营学专业，国际经营学专业，经营情报学专业，土木工程专业，机械工专业，化学工专业，新材料工专业，建筑学专业，工业化学专业，电气工专业，电子工专业，情报通信工专业，计算机工专业，软件工专业，法学专业

选派人数：1 人

学 费：1. 免韩方学费, 2. 免在韩住宿费

项目模式：

阶段 学校	第一年	第二年上学期	第二年 下学期	第三年 上学期	第三年 下学期	第四年
哈工程	课程学习	*9 月通过学院进行项目申请 * 教务处组织选拔 * 外语培训 * 办理护照签证手续		半年项目： 哈工程学习	哈工程学习	
外方学校			半年项目： (3 月至 7 月) 在外方学习		一年项目：(3 月至次年 2 月) 在外方学习	

申请条件：

- 已完成 1.5 年的课程学习
- 在校期间累计所学课程综合平均成绩在 70 分以上（含 70 分），

且无不及格成绩

- 在校期间未受到任何行政处分
- 身体健康，能保证完成学业
- 符合出国留学人员政审条件
- 有一定的经济基础
- 具有访学高校所在国家外语基础者优先考虑。

申请材料：

- 申请表(《哈尔滨工程大学学生公派出国(境)项目选拔申请表》)
- 个人简历(英文/韩文)
- 英文成绩单
- 学习计划(英文/韩文)
- 推荐信(英文/韩文)
- 语言证明(英文/韩文)
- 护照、身份证、户口
- 存款证明

学分转换条件：每学期在外方学校修得的必修课学分可以转换成在哈工程对应学期应修得的必修课学分。

毕业条件：完成4年学习后，达到毕业及学位授予的相关规定条件，可获得哈尔滨工程大学工学学士学位。



韩国海洋大学

项目类别：交换生项目

所在国家：韩国

所处城市：釜山

排名情况：海洋专业韩国内排名第 4

授予学位：哈工程学士学位

交流时间：半年或一年

授课语言：韩语（指定课程可英文授课）

面向我校专业：船舶与海洋工程专业、机械设计制造及其自动化专业、电子信息工程专业、国际经济与贸易专业、工商管理专业、化学工程及工艺专业、材料化学专业、材料科学与工程专业、材料物理专业、政治学与行政学专业、通信工程专业、计算机科学与技术专业

对方对应专业：造船海洋系统工学部，海洋环境与生命科学工学部，海洋空间建筑工学部，海洋工学部，能源资源工学部，机械与能源系统工学部，建筑工学部，电气电子工学部，IT 工学部，电子通信工学部，船用设备工学部，物流系统工学部，电波工学部，数据工学部，半导体工学部，海洋经营学部，国际贸易经济学部，国际通商学部

选派人数：3 人

学 费：免韩方学费

项目模式：

阶段 学校	第一年	第二年上学期	第二年 下学期	第三年 上学期	第三年 下学期	第四年
哈工程	课程学习	*9 月通过学院进行项目申请 * 教务处组织选拔 * 外语培训 * 办理护照签证手续		半年项目：哈工程学习	哈工程学习	
外方学校			半年项目： (3 月至 7 月) 在外方学习			
			一年项目：(3 月至次年 2 月) 在外方学习			

申请条件：

- 已完成 1.5 年的课程学习
- 在校期间累计所学课程综合平均成绩在 70 分以上（含 70 分），

且无不及格成绩

- 在校期间未受到任何行政处分
- 身体健康，能保证完成学业
- 符合出国留学人员政审条件
- 有一定的经济基础
- 具有访学高校所在国家外语基础者优先考虑。

申请材料：

- 申请表(《哈尔滨工程大学学生公派出国(境)项目选拔申请表》)
- 个人简历(英文/韩文)
- 英文成绩单
- 学习计划(英文/韩文)
- 推荐信(英文/韩文)
- 语言证明(英文/韩文)
- 护照、身份证、户口
- 存款证明

学分转换条件：每学期在外方学校修得的必修课学分可以转换成在哈工程对应学期应修得的必修课学分。



韩国汉（韩）城大学

项目类别：交换生项目

所在国家：韩国

所处城市：首尔

排名情况（综合排名、主要学科排名）：全球高校网（4ICU）国家高校排名第 97 名

授予学位：哈工程学士学位

交流时间：半年或一年

授课语言：韩语（指定课程可英文授课）

面向我校专业：机械设计制造及其自动化专业、国际经济与贸易专业、工商管理专业、电子信息工程专业、化学工程及工艺专业、材料科学与工程专业、政治学与行政学专业

对方对应专业：经营学专业，经营情报专业，经济类专业，贸易学专业，公共人才专业，多媒体工学专业，计算机工学专业、情报通信工学专业，情报系统工学专业，产业经营工学专业，机械系统工学专业，行政学专业

选派人数：3 人

学 费：免韩方学费

项目模式：

阶段 学校	第一年	第二年上学期	第二年 下学期	第三年 上学期	第三年 下学期	第四年
哈工程	课程学习	*9 月通过学院进行项目申请 * 教务处组织选拔 * 外语培训 * 办理护照签证手续		半年项目：哈工程学习	哈工程学习	
外方学校			半年项目： (3 月至 7 月) 在外方学习	一年项目： (3 月至次年 2 月) 在外方学习		

申请条件：

- 已完成 1.5 年的课程学习
- 在校期间累计所学课程综合平均成绩在 70 分以上（含 70 分），且无不及格成绩
- 在校期间未受到任何行政处分
- 身体健康，能保证完成学业

- 符合出国留学人员政审条件
- 有一定的经济基础
- 具有访学高校所在国家外语基础者优先考虑。

申请材料：

- 申请表(《哈尔滨工程大学学生公派出国(境)项目选拔申请表》)
- 个人简历(英文/韩文)
- 英文成绩单
- 学习计划(英文/韩文)
- 推荐信(英文/韩文)
- 语言证明(英文/韩文)
- 护照、身份证、户口
- 存款证明

学分转换条件：每学期在外方学校修得的必修课学分可以转换成在哈工程对应学期应修得的必修课学分。



韩国全南大学

项目类别：研究生交换生项目

所在国家：韩国

所处城市：光州

排名情况：韩国大学排名第 28、在韩国国立大学以研究部门的评价中排名第 4 位、在韩国大学 SCI 级论文登载中排名第 4 名、全球高校网 (4ICU) 国家高校排名 116、《亚洲周刊》跨学科专业大学排名 34

授予学位：哈工程学士学位

交流时间：半年或一年

授课语言：韩语（指定课程可英文授课）

面向我校专业：船舶与海洋工程专业、土木工程专业、机械设计制造及其自动化专业、电子信息工程专业、国际经济与贸易专业、工商管理专业、公共事业管理专业、化学工程及工艺专业、材料化学专业、材料科学与工程专业、材料物理专业、政治学与行政学专业、社会学专业、热能与动力工程专业、电气工程及其自动化专业、法学专业

对方对应专业：经营学专业，经济学专业，建筑学专业，土木工程学专业，环境能源工学专业，能源资源工学专业，机械工学专业，新材料工学专业，电子计算机工学专业，应用化学工学专业，高分子与纤维系统工学专业，电气工学专业，法学专业，政治外交学专业，社会学专业，行政学专业，海洋土木工学专业（丽水），海洋技术专业（丽水）

选派人数：4 人

学 费：1. 免韩方学费，2. 免在韩住宿费

项目模式：

阶段 学校	第一年	第二年上学期	第二年 下学期	第三年 上学期	第三年 下学期	第四年
哈工程	课程学习	*9 月通过学院进行项目申请 * 教务处组织选拔 * 外语培训 * 办理护照签证手续		半年项目： 哈工程学习		哈工程学习
外方学校			半年项目： (3 月至 7 月) 在外方学习			
			一年项目： (3 月至次年 2 月) 在外方学习			

申请条件：

- 已完成 1.5 年的课程学习
- 在校期间累计所学课程综合平均成绩在 70 分以上（含 70 分），且无不及格成绩
- 在校期间未受到任何行政处分
- 身体健康，能保证完成学业
- 符合出国留学人员政审条件
- 有一定的经济基础
- 具有访学高校所在国家外语基础者优先考虑。

申请材料：

- 申请表（《哈尔滨工程大学学生公派出国（境）项目选拔申请表》）
- 个人简历（英文 / 韩文）
- 英文成绩单
- 学习计划（英文 / 韩文）
- 推荐信（英文 / 韩文）
- 语言证明（英文 / 韩文）
- 护照、身份证、户口
- 存款证明

学分转换条件：每学期在外方学校修得的必修课学分可以转换成在哈工程对应学期应修得的必修课学分。

毕业条件：完成 4 年学习后，达到毕业及学位授予的相关规定条件，可获得哈尔滨工程大学工学学士学位。



韩国蔚山大学

项目类别：研究生交换生项目

所在国家：韩国

所处城市：蔚山

排名情况（综合排名、主要学科排名）：韩国国内排名 39

授予学位：哈工程学士学位

交流时间：半年或一年

授课语言：韩语（指定课程可英文授课）

面向我校专业：船舶与海洋工程专业、土木工程专业、机械设计制造及其自动化专业、电气工程及其自动化专业、化学工程与工艺专业、社会学专业、经济学专业、国际经济与贸易专业、政治学与行政学专业、工商管理专业、计算机科学与技术专业、材料化学专业

对方对应专业：经济学专业，行政学专业，国际关系学专业，社会与福利学专业，经营学专业，国际经营学专业，经营情报学专业，会计学专业，机械汽车工程专业，造船海洋工程专业，电气电子自动化学专业，计算机情报工学专业，化学工学专业，材料工学专业，建设环境工学专业

选派人数：2人

学 费：1. 优惠韩方学费，2. 生活费自理

项目模式：

阶段 学校	第一年	第二年上学期	第二年 下学期	第三年 上学期	第三年 下学期	第四年
哈工程	课程学习	*9月通过学院进行项目申请 * 教务处组织选拔 * 外语培训 * 办理护照签证手续		半年项目：哈工程学习	哈工程学习	
外方学校			半年项目： (3月至7月)在外方学习			
			一年项目：(3月至次年2月)在外方学习			

申请条件：

- 已完成 1.5 年的课程学习
- 在校期间累计所学课程综合平均成绩在 70 分以上（含 70 分），且无不及格成绩
- 在校期间未受到任何行政处分

- 身体健康，能保证完成学业
- 符合出国留学人员政审条件
- 有一定的经济基础
- 具有访学高校所在国家外语基础者优先考虑。

申请材料：

- 申请表(《哈尔滨工程大学学生公派出国(境)项目选拔申请表》)
- 个人简历(英文/韩文)
- 英文成绩单
- 学习计划(英文/韩文)
- 推荐信(英文/韩文)
- 语言证明(英文/韩文)
- 护照、身份证、户口
- 存款证明

学分转换条件：每学期在外方学校修得的必修课学分可以转换成在哈工程对应学期应修得的必修课学分。

毕业条件：完成4年学习后，达到毕业及学位授予的相关规定条件，可获得哈尔滨工程大学工学学士学位。



韩国延世大学（原州校区）

项目类别：交换生项目

所在国家：韩国

所处城市：原州

排名情况：韩国综合排名第四，全球高校网（4ICU）国家高校排名第二，法国巴黎高等矿业学院世界大学排名 89，泰晤士报高等教育 - QS 世界大学排名 203，泰晤士报高等教育 - QS 生命科学和生物医学专业大学排名 215，泰晤士报高等教育 - QS 艺术和人文科学专业大学排名 240

授予学位：哈工程学士学位

交流时间：半年或一年

授课语言：韩语（指定课程可英文授课）

面向我校专业：电子信息工程专业、国际经济与贸易专业、工商管理专业、经济学专业、公共事业管理专业、通信工程专业、计算机科学与技术专业、化学工程及工艺专业、材料化学专业、材料科学与工程专业、材料物理专业、法学专业、政治学与行政学专业、社会学专业

对方对应专业：化学与医用化学专业，情报统计学专业，计算机情报通信工学专业，东亚国际学专业

选派人数：2 人

学 费：免韩方学费、免住宿费

项目模式：

阶段 学校	第一年	第二年上学期	第二年 下学期	第三年 上学期	第三年 下学期	第四 年
哈工程	课程学习	*9 月通过学院进行项目申请 * 教务处组织选拔 * 外语培训 * 办理护照签证手续		半年项目：哈工程学习	哈工程学习	
外方学校			半年项目： (3 月至 7 月) 在外方学习	一年项目： (3 月至次年 2 月) 在外方学习		

申请条件：

- 已完成 1.5 年的课程学习
- 在校期间累计所学课程综合平均成绩在 70 分以上（含 70 分），且无不及格成绩

- 在校期间未受到任何行政处分
- 身体健康，能保证完成学业
- 符合出国留学人员政审条件
- 有一定的经济基础
- 具有访学高校所在国家外语基础者优先考虑。

申请材料：

- 申请表（《哈尔滨工程大学学生公派出国（境）项目选拔申请表》）
- 个人简历（英文/韩文）
- 英文成绩单
- 学习计划（英文/韩文）
- 推荐信（英文/韩文）
- 语言证明（英文/韩文）
- 护照、身份证、户口
- 存款证明

学分转换条件：每学期在外方学校修得的必修课学分可以转换成在哈工程对应学期应修得的必修课学分。

毕业条件：完成4年学习后，达到毕业及学位授予的相关规定条件，可获得哈尔滨工程大学工学学士学位。



韩国金乌工科大学

项目类别：硕士、博士学位项目，交换生项目

所在国家：韩国

所处城市：庆尚北道龟尾市

排名情况：2016 年韩国最新综合排名第 72 名

授予学位：硕士、博士学位项目：硕士、博士学位；交换生项目：哈工程学士学位

学制：硕士、博士学位项目：2-4 年；交换生项目：半年或一年

授课语言：硕士、博士学位项目：英语；交换生项目：韩语（指定课程可英文授课）

面向我校专业：机械设计及其自动化专业、电子信息工程专业、计算机科学与技术专业、土木工程专业、材料化学专业、材料科学与工程专业、材料物理专业、工商管理专业

对方对应专业：电子工学专业，土木环境工学专业，建筑学专业，能源与合成材料工学专业，新材料系统工学专业，机械工学专业，机械设计工学专业，智能机学工学专业，机电工程专业，机械系统工学专业，计算机工学专业，计算机软件工学专业，材料设计工学专业，光线系统工学专业，经营学专业

选派人数：硕士、博士学位项目：2 人；交换生项目：3 人

学 费：硕士、博士学位项目：免第一年（第一、二学期）学费；住宿费（含一日三餐）自理（每学期 75 万韩元，约合人民币 4500 元）；交换生项目：免韩方学费

项目模式：

交换生项目：

阶段 学校	第一年	第二年上学期	第二年 下学期	第三年 上学期	第三年 下学期	第四 年
哈工程	课程 学习	*9 月通过学院进行项目申请 * 教务处组织选拔 * 外语培训 * 办理护照签证手续		半年项目： 哈工程学习	哈工程学习	
外方学校			半年项目： (3 月至 7 月) 在外方学习	一年项目：(3 月至次年 2 月) 在外方学习		

申请条件：

1) 硕士、博士学位项目：

- 有良好的道德品质，学习认真、刻苦钻研，政治素质良好的在校大学生；
- 有较好的英语听说能力，能流利地用英语进行交流；
- 具有英语六级，托福 80 或雅思 6.0 成绩证明优先；
- 报考博士人员，须已取得硕士学位；报考硕士人员须已取得学士学位。

2) 交换生项目：

- 已完成 1.5 年的课程学习
- 在校期间累计所学课程综合平均成绩在 70 分以上（含 70 分），且无不及格成绩
- 在校期间未受到任何行政处分
- 身体健康，能保证完成学业
- 符合出国留学人员政审条件
- 有一定的经济基础
- 具有访学高校所在国家外语基础者优先考虑。

申请材料：

1) 硕士、博士学位项目：

- 填写《哈尔滨工程大学出国留学申请表》
- 学历、学位证书复印件
- 学士、硕士期间成绩单
- 导师推荐信
- 学习计划
- 外语水平证明
- 两张 2 寸白底照片

2) 交换生项目

- 申请表（《哈尔滨工程大学学生公派出国（境）项目选拔申请表》）
- 个人简历（英文 / 韩文）
- 英文成绩单
- 学习计划（英文 / 韩文）
- 推荐信（英文 / 韩文）
- 语言证明（英文 / 韩文）
- 护照、身份证、户口
- 存款证明

毕业条件（交换生项目）：完成 4 年学习后，达到毕业及学位授予的相关规定条件，可获得哈尔滨工程大学工学学士学位。

学分转换条件（交换生项目）：每学期在外方学校修得的必修课学分可以转换成在哈工程对应学期应修得的必修课学分。



日本

日本电气通信大学

项目类别：研究生交换生项目

所在国家：日本

所在城市：京都

排名情况：教育部认证的排名为日本本国 49 名

面向我校专业：自动化专业、信息与通信工程专业

选派人数：每学期 2 名

学 费：1. 免学费，2. 东电气提供生活费（每月 8 万日元）

项目模式：每年 4 月或 10 月赴日本学习一年

申请条件：

阶段 学校	第一年上学期	第一年下 学期	第二年 上学期	第二年 下学期	第三 年
哈工程	*9 月通过学院进行 项目申请 * 所在院系组织选拔 * 办理护照签证手续			哈工程学习	
日本电 气通信 大学	(4 月至次年 3 月) 在东电气学习				
			(10 月至次年 8 月) 在东电气学习		

申请条件：

- 硕士一年级或博士一年级
- 在校期间累计所学课程综合平均成绩在 80 分以上（含 80 分），且无不及格成绩
- 在校期间未受到任何行政处分
- 身体健康，能保证完成学业
- 符合出国留学人员政审条件
- 有一定的经济基础
- 六级 480 分以上，具有访学高校所在国家外语基础者优先考虑。

申请材料：

- 申请表（《哈尔滨工程大学学生公派出国（境）项目选拔申请表》）
- 个人简历（英文）
- 英文成绩单
- 学习计划（英文）
- 推荐信（英文）

- 三分钟个人介绍 VCR（英文）
- 语言证明（英文）
- 护照、身份证、户口（申请签证使用）

学分条件及转换：每学期在外方学校修得的必修课学分可以转换成在哈工程对应学期应修得的必修课学分。

毕业条件：完成规定时间学习后，达到毕业及学位授予的相关规定条件，可获得哈尔滨工程大学工学硕士或博士学位。



日本北见工业大学交换生项目

项目类别：交换生项目

所在国家：日本

所在城市：北海道

排名情况：2016年教育部认证的日本本国排名为150

面向我校专业：机械设计制造及其自动化专业、电子信息工程专业、通信工程专业、土木工程专业、建筑环境与设备工程专业、电气工程及其自动化专业、计算机科学与技术专业、化学工程与工艺专业、环境工程专业、材料化学专业、材料科学与工程专业、政治学与行政学专业

选派人数：3/学期

学 费：免学费，半年内提供6万日元奖学金

项目模式：校际交换生，在读大二、大三学生经选拔赴日本北见工业大学交换学习一个学期，在日修得学分与同期在校应修必修课程学分整体替换。

申请条件：在校大二、大三本科生且在校期间累计所学课程综合平均成绩在70分以上（含70分），且无不及格成绩；在校期间未收到任何行政处分；满足国外合作院校的入学要求。

申请材料：《哈尔滨工程大学学生公派出国（境）项目选拔申请表》、成绩单、在读证明

申请流程：由学生本人报名，院系按照选拔的基本条件进行初选，并将推荐人选报送教务处对外交流与教学服务中心。学校“校际交流学生选拔小组”视报名情况组织面试环节，通过综合考核、投票确定校际交流预备人选及排序。

港澳台地区 —— 澳门

澳门大学

项目类别：校际交换本科生项目

所在地区：中国澳门

所处城市：澳门

排名情况：澳门大学是澳门最具代表性的一所公立大学，是一所文理科综合高等学府，为澳门高等教育的先驱

面向我校专业：土木工程、电气工程及其自动化、计算机科学与技术、机械设计制造及其自动化、电子信息工程、金融学

选派人数：3人/学年

学 费：免学费

项目模式：在读大二、大三学生经选拔赴澳门大学交换学习一个学期，在澳门修得学分与同期在校应修必修课学分替换。

申请条件：

1. 已完成 1.5 年的课程学习；
2. 在校期间累计所学课程综合平均成绩在 75 分以上（含 75 分），且无不及格成绩；
3. 在校期间未受到任何行政处分；
4. 身体健康，能保证完成学业；
5. 符合出国留学人员政审条件；
6. 有一定的经济基础；
7. 具备能使用英文听课的能力。

申请材料：《哈尔滨工程大学学生公派出国（境）项目选拔申请表》、成绩单、在读证明。

申请流程：由学生本人报名，院系按照选拔的基本条件进行初选，并将推荐人选报送教务处对外交流与教学服务中心。学校“校际交流学生选拔小组”视报名情况组织面试环节，通过综合考核、投票确定校际交流预备人选及排序。



把握机遇，成就自我

——记在澳门大学交流学习的感受心得

航建学院 高硕硕

时光荏苒，转眼间，2014年就要与我们擦肩而过说再见了。这一年，索契冬奥会盛大开幕，巴西世界杯圆满收官，APEC峰会时隔13年再次来到中国，伟大的祖国母亲也迎来她65周年生日华诞。同样，在这一年我们也看到，马航失联，昆明火车站暴力袭击等令人痛心的事件。而对于我个人来说，2014也注定是我人生中不平凡的一年，从始至终，它都与一个地方紧紧相连，一个让我魂牵梦绕，终生难忘的地方——澳门。

在2013年下半年，我有幸得到了去澳门大学交流学习的机会，从那之后，我便开始了紧张而繁杂的准备工作。经过将近半年的准备，在焦急的等待中，我终于在2014年上半年学期将要结束的时候，收到了澳门大学的入取通知书。在那一刻，过去半年的辛苦与付出，瞬间化为了我对未来交流生活的期待与憧憬。我下定决心，要在澳门，度过一段有意义，有收获的学习生活之旅！

澳门，贵为我国的特别行政区，得天独厚的地理和政策优势让她成为一个经济高度发达的国际大都市。整洁的道路，清新的空气，蔚蓝的天空，花园般的市容，再加上独特的历史与风土民情，真的让初来澳门的我流连忘返，心旷神怡。而步入澳门大学后，我更是感受到了与内地大学不一样的学术氛围和生活气氛。在这短短的四个月的学习生活当中，我仔细感受，认真比较，真的是受益良多，深受启发。

一、学习

出来交流的首要任务，便是学习。关于我在澳大的学习心得，我感到澳大有很多先进与独到之处，需要我们借鉴和学习。首先是澳大的考试安排。与我们学校一门课，一学期只有一个期末考试不同，澳大在学期中有2-3次考试，结合每段时期所学内容，差不多半个多月就会有一次考试，分别占最终总成绩的15%-25%，而最终的期末考试只约占40%。这样一来，不仅大大减少了同学们的期末压力，还能够不同时期检验同学们的学习成果，督促大家从始至终都好好学习。而我们内地的大学，同学大多不太注重日常的学习，多是期末临时大突击，不仅成绩不高，知识学的也不扎实。其次，澳大在日常学习中，很注重同学们的团队合作能力，基本每一门课都有一个小组合作的任务。这个任务贯穿整个学期，大家需要研讨，写报告，答辩，无形之中就锻炼了自己的交流与合作能力。而这一点，也是我们内地学校需要加强的。总的来说，一个学期下来，真的感觉澳大的学习压力和课业负担真的比内地大学大很多，每天都有任务，作业，周周有

考试，从头忙到尾，这也就造就了他们时时有一种危机感，时刻想着学习，从某种方面来说，或许能更扎实，更深刻的掌握专业知识。所以，在澳大学习期间，我深刻感受到了学习带给我的空前的压力，这是我在母校没有体验到的。一天紧张的上课，晚上再去到图书馆温习，写报告，讨论，有时甚至要忙到深夜，在学期的后半段，很难有休息的时候。不过，这也锻炼了我遇到困难，解决困难的能力，自己总能合理安排，化繁为简，按时完成任务。在这个过程中，我的英语水平也不断攀升，在听课基本能听懂后，我和外国同学也能较为顺畅流利的交流生活和专业问题，提升很大。所以，在这个学习过程中，我对我的学习能力又有了清楚的认识，无论将来遇到什么学习上的困难，这段经历积累的经验，都将会对我有正确的指导作用。

二、生活

在澳大交流期间，我的生活同样是丰富多彩。在此期间，我交到了很多新朋友，不论是澳门本地生，还是内地同行来的交换生，甚至是几个外国同学。我把我们学校的书签和明信片送给他们，彼此都结下了深刻的友谊。特别是和几位华中师范大学的交换生，为了节省生活费，我们一起搭伙，自己买菜做饭，其乐融融，自己厨艺也大大加强。我们还参加了澳大举办的国际美食节，与世界各地的交换生一起切磋厨艺，品尝各地美食。课余时间，澳门本地生还带我们出去游览风景，品尝澳门美食，感受风土人情。在学习之余，我还接触到了澳门大学的学生会，了解到了他们的选举和运行模式。我发现，与多数内地大学不同的是，澳门大学学生会的选举是全校所有同学投票选举，全程公开，透明，民主，公正，同学们凭学生卡刷卡投票，一人只限投一次且严格杜绝贿赂选票的行为。候选人凭能力演讲，发传单，拍视频，做展板，向大家介绍与阐述自己的工作理念和努力方向。在日常工作中，他们完全代表同学们的利益，结合大家最为关心的问题，做出评估和总结，然后向学校反应和交涉，直到问题有一个令同学们满意的答案。而相比起来，我们学生会的选举和运行就存在一些不太令人满意的地方，有些脱离学生，没有充分考虑到大家的真实需要和切身利益，好多细节确实需要借鉴和学习。

三、总结

总的来说，在澳门学习生活的这短短四个多月的时间，是我人生阅历的一次大升华。我第一次走出这么远，去到一个和之前生活学习环境完全不同的地方，我的眼界，我的经历，我的思想都历经了一次洗涤和提升，这在我整个人生当中都是一笔宝贵的财富，我相信在我未来的学习生活工作中都会起到潜移默化的影响。虽然出来一趟，对我在本校的学习有一些影响，下学期的学业将会非常紧张。可是，即使这样，我也认为出来交换学习是非常值得的，好多东西是你在内地大学上多少年都见不到，都学不到的，一些能力也是我们内地大学培养不出来的。当然我不是说



哪里好，哪里不好，我只是想说在内地上学这么多年，有机会去港澳台这样的西方模式的大学感受一下，不仅可以学习知识，开阔眼界，对自己的思想，心胸，甚至是对未来的看法都会有一些启迪和感悟，而这才是最宝贵的东西。外面的世界很精彩，我们的未来人生不会只固缩在一两个地方，我们的心胸要装下整个世界，机遇都在未来奋斗的道路上等着我们，我们要做的就是努力，拼搏，放眼未来，抓住机遇，成就自己！

台湾

台湾清华大学

项目类别：校际交换生项目

所在地区：中国台湾

所处城市：新竹市

排名情况：是台湾地区最重要的四所大学之一，和另三所知名高校合称为“台清交成”。2015年两岸四地高校排名第二，台湾地区第一。在泰晤士高等教育世界大学排名第251至275名，在泰晤士高等教育亚洲大学排名则第27名，在2013年QS排名中，台湾清华大学共有10项领域进入前200名，其中化学工程领域及机械工程领域名列第49名。电气与电子工程领域、统计学与作业研究领域、材料科学领域及语言学领域排名也在51-100名之间；物理及天文学领域、数学领域、计算机科学与信息系统领域及化学领域则是排名在101-150名之间。

面向我校院系：动能学院、自动化学院、水声学院、机电学院、信通学院、经管学院、理学院、材化学院、人文学院、核学院、外语系

选派人数：2人/学年

学 费：免学费

项目模式：在读大二、大三学生经选拔赴台湾清华大学交流学习一个学期，在台湾清华大学修得学分与同期在校应修必修课学分替换。

申请条件：

1. 已完成1.5年的课程学习；
2. 在校期间累计所学课程综合平均成绩在75分以上（含75分），且无不及格成绩；
3. 在校期间未受到任何行政处分；
4. 身体健康，能保证完成学业；
5. 符合出国留学人员政审条件；
6. 有一定的经济基础。

申请材料：成绩单、在读证明等。

申请流程：由学生本人报名，院系按照选拔的基本条件进行初选，并将推荐人选报送教务处对外交流与教学服务中心。学校“校际交流学生选拔小组”视报名情况组织面试环节，通过综合考核、投票确定校际交流预备人选及排序。



台湾海洋大学

项目类别：校际交换生项目

所在地区：中国台湾

所处城市：基隆市

排名情况：是台湾唯一拥有海洋相关领域完整系所的大学。在 2011-2012 世界大学排行榜中，台湾海洋大学名列全球前 400 名之内。

面向我校院系：动能学院、机电学院、信通学院

选派人数：1 人 / 学年

学 费：免学费

项目模式：在读大二、大三学生经选拔赴台湾海洋大学交换学习一个学期，在台湾海洋大学修得学分与同期在校应修必修课学分替换。

申请条件：

1. 已完成 1.5 年的课程学习；
2. 在校期间累计所学课程综合平均成绩在 75 分以上（含 75 分），且无不及格成绩；
3. 在校期间未受到任何行政处分；
4. 身体健康，能保证完成学业；
5. 符合出国留学人员政审条件；
6. 有一定的经济基础。

申请材料：成绩单、在读证明等。

申请流程：由学生本人报名，院系按照选拔的基本条件进行初选，并将推荐人选报送教务处对外交流与教学服务中心。学校“校际交流学生选拔小组”视报名情况组织面试环节，通过综合考核、投票确定校际交流预备人选及排序。

台湾暨南国际大学

项目类别：校际交换生项目

所在地区：中国台湾

所处城市：南投县

排名情况：暨南国际是台湾地区重要的公立大学，是拥有 105 年历史的公立高等学府。

面向我校专业：根据对方每学期提供专业名额确定

选派人数：2-5 人 / 学年

学 费：免学费

项目模式：在读大二、大三学生经选拔赴暨南国际大学交流学习一个学期，在暨南国际大学修得学分与同期在校应修必修课学分替换。

申请条件：

1. 已完成 1.5 年的课程学习；
2. 在校期间累计所学课程综合平均成绩在 75 分以上（含 75 分），且无不及格成绩；
3. 在校期间未受到任何行政处分；
4. 身体健康，能保证完成学业；
5. 符合出国留学人员政审条件；
6. 有一定的经济基础。

申请材料：成绩单、在读证明等。

申请流程：由学生本人报名，院系按照选拔的基本条件进行初选，并将推荐人选报送教务处对外交流与教学服务中心。学校“校际交流学生选拔小组”视报名情况组织面试环节，通过综合考核、投票确定校际交流预备人选及排序。



台湾勤益科技大学

项目类别：校际交换生项目

所在地区：中国台湾

所处城市：台中市

排名情况：勤益科技大学是一所位于台湾台中市太平区的科技大学，前身为私立勤益工业技艺专科学校。2013年的QS亚洲大学排名，勤益科技大学获评为全台第27名。

面向我校院系：动能学院、机电学院、信通学院、经管学院、材化学院、外语系（推荐工科专业）

选派人数：2人/学期

学 费：免学费

项目模式：在读大二、大三学生经选拔赴勤益科技大学交流学习一个学期，在勤益科技大学修得学分与同期在校应修必修课学分替换。

申请条件：

1. 已完成1.5年的课程学习；
2. 在校期间累计所学课程综合平均成绩在75分以上（含75分），且无不及格成绩；
3. 在校期间未受到任何行政处分；
4. 身体健康，能保证完成学业；
5. 符合出国留学人员政审条件；
6. 有一定的经济基础。

申请材料：成绩单、在读证明等。

申请流程：由学生本人报名，院系按照选拔的基本条件进行初选，并将推荐人选报送教务处对外交流与教学服务中心。学校“校际交流学生选拔小组”视报名情况组织面试环节，通过综合考核、投票确定校际交流预备人选及排序。

台湾中央大学

项目类别：校际交换生项目

所在地区：中国台湾

所处城市：桃园市

排名情况：台湾中央大学台湾中央大学（National Central University），简称中大，是一所坐落于台湾桃园的综合研究型公立大学，为桃园地区最具声誉之学术、科学研究及学术网际网路之顶尖大学，是台湾地区教育主管部门“五年五百亿计划”补助的十二所学校之一、台湾地区教育主管部门选定之七所研究型大学之一。2016 年度两岸四地高校排名第 28 名，台湾地区排名第 7。

面向我校院系：航建学院、机电学院、信通学院、经管学院、材化学院、理学院、人文学院、外语系（推荐工科专业）

选派人数：2 人 / 学期

学 费：免学费

项目模式：在读大二、大三学生，完成教学环节的研究生经选拔赴台湾中央大学交流学习一个学期，在台湾中央大学修得学分与同期在校应修必修课学分替换。

申请条件：

1. 已完成 1.5 年的课程学习；
2. 在校期间累计所学课程综合平均成绩在 75 分以上（含 75 分），且无不及格成绩；
3. 在校期间未受到任何行政处分；
4. 身体健康，能保证完成学业；
5. 符合出国留学人员政审条件；
6. 有一定的经济基础。

申请材料：成绩单、在读证明等。

申请流程：由学生本人报名，院系按照选拔的基本条件进行初选，并将推荐人选报送教务处对外交流与教学服务中心或研究生院。学校“校际交流学生选拔小组”视报名情况组织面试环节，通过综合考核、投票确定校际交流预备人选及排序。



中国文化大学

项目类别：校际交换生项目

所在地区：中国台湾

所处城市：台北市

排名情况：中国文化大学是一所位于台湾省台北市士林区阳明山的私立大学。文大目前是台湾地区实体藏书最多的私立大学。

面向我校院系：航建学院、机电学院、信通学院、经管学院、材化学院、理学院、人文学院、外语系（推荐文科专业）

选派人数：2人/学期

学 费：免学费

项目模式：在读大二、大三学生，完成教学环节的研究生经选拔赴中国文化大学交流学习一个学期，在中国文化大学修得学分与同期在校应修必修课学分替换。

申请条件：

1. 已完成 1.5 年的课程学习；
2. 在校期间累计所学课程综合平均成绩在 75 分以上（含 75 分），且无不及格成绩；
3. 在校期间未受到任何行政处分；
4. 身体健康，能保证完成学业；
5. 符合出国留学人员政审条件；
6. 有一定的经济基础。

申请材料：成绩单、在读证明等。

申请流程：由学生本人报名，院系按照选拔的基本条件进行初选，并将推荐人选报送教务处对外交流与教学服务中心或研究生院。

学校“校际交流学生选拔小组”视报名情况组织面试环节，通过综合考核、投票确定校际交流预备人选及排序。

铭传大学

项目类别：校际交换生项目

所在地区：中国台湾

所处城市：台北市、桃源县

排名情况：铭传大学在台湾以商业及传播闻名，是亚洲第一所美国 MSCHE 认证大学。依据 2011 年英国的 QS 世界大学排名第 370 名，全台高教评鉴第五名。

面向我校院系：航建学院、计算机学院、软件学院、机电学院、信通学院、经管学院、外语系

选派人数：3 人 / 学期

学 费：免学费

项目模式：在读大二、大三学生经选拔赴铭传大学交换学习一个学期，在铭传大学修得学分与同期在校应修必修课学分替换。

申请条件：

1. 已完成 1.5 年的课程学习；
2. 在校期间累计所学课程综合平均成绩在 75 分以上（含 75 分），且无不及格成绩；
3. 在校期间未受到任何行政处分；
4. 身体健康，能保证完成学业；
5. 符合出国留学人员政审条件；
6. 有一定的经济基础。

申请材料：成绩单、在读证明等。

申请流程：由学生本人报名，院系按照选拔的基本条件进行初选，并将推荐人选报送教务处对外交流与教学服务中心。学校“校际交流学生选拔小组”视报名情况组织面试环节，通过综合考核、投票确定校际交流预备人选及排序。



义守大学

项目类别：校际交换生项目

所在地区：中国台湾

所处城市：高雄市

排名情况：是一所综合类高等教育学府。2011年义守大学在世界大学网路排名 Webometrics：台湾第13名、私立大学第3名、亚洲第73名，世界第584名。

面向我校院系：航建学院、机电学院、信通学院、经管学院、材化学院、理学院、外语系

选派人数：5人/学年

学 费：免学费

项目模式：在读大二、大三学生经选拔赴义守大学交换学习一个学期，在义守大学修得学分与同期在校应修必修课学分替换。

申请条件：

1. 已完成1.5年的课程学习；
2. 在校期间累计所学课程综合平均成绩在75分以上（含75分），且无不及格成绩；
3. 在校期间未受到任何行政处分；
4. 身体健康，能保证完成学业；
5. 符合出国留学人员政审条件；
6. 有一定的经济基础。

申请材料：成绩单、在读证明等。

申请流程：由学生本人报名，院系按照选拔的基本条件进行初选，并将推荐人选报送教务处对外交流与教学服务中心。学校“校际交流学生选拔小组”视报名情况组织面试环节，通过综合考核、投票确定校际交流预备人选及排序。

元智大学

项目类别：校际交换生项目

所在地区：中国台湾

所处城市：桃园县

排名情况：2011 年元智被英国《泰晤士报高等教育专刊》评为台湾 8 所全球前 400 名的大学。2013 年元智被英国《泰晤士报高等教育专刊》评为台湾 17 所亚洲前 100 名的大学。

面向我校专业：自动化学院、水声学院、机电学院、信通学院、经管学院、材化学院、外语系（推荐工科专业）；

选派人数：2 人 / 学期

学 费：免学费

项目模式：在读大二、大三学生经选拔赴元智大学交换学习一个学期，在元智大学修得学分与同期在校应修必修课学分替换。

申请条件：

1. 已完成 1.5 年的课程学习；
2. 在校期间累计所学课程综合平均成绩在 75 分以上（含 75 分），且无不及格成绩；
3. 在校期间未受到任何行政处分；
4. 身体健康，能保证完成学业；
5. 符合出国留学人员政审条件；
6. 有一定的经济基础。

申请材料：成绩单、在读证明等。

申请流程：由学生本人报名，院系按照选拔的基本条件进行初选，并将推荐人选报送教务处对外交流与教学服务中心。学校“校际交流学生选拔小组”视报名情况组织面试环节，通过综合考核、投票确定校际交流预备人选及排序。



中原大学

项目类别：校际交换生项目

所在地区：中国台湾

所处城市：桃园县

排名情况：是一所“全人教育”的综合性私立大学。在英国《泰晤士报高等教育专刊》2013年亚洲前100名最佳大学排行榜中名列亚洲第72名，在全台大学中排名第11名。

面向我校院系：航建学院、自动化学院、机电学院、信通学院、经管学院、理学院、材化学院、人文学院、外语系(推荐工科专业)；

选派人数：2人/学期

学 费：免学费

项目模式：完成哈工程教学规定环节的在读研究生学生经选拔赴中原大学交换学习一个学期，主要进行科学研究工作。

申请条件：

1. 已完成教学规定环节的课程学习；
2. 在校期间累计所学课程综合平均成绩在75分以上(含75分)，且无不及格成绩；
3. 在校期间未受到任何行政处分；
4. 身体健康，能保证完成学业；
5. 符合出国留学人员政审条件；
6. 有一定的经济基础。

申请材料：《哈尔滨工程大学学生公派出国(境)项目选拔申请表》、成绩单、在读证明。

申请流程：由学生本人报名，院系按照选拔的基本条件进行初选，并将推荐人选报送研究生院。学校“校际交流学生选拔小组”视报名情况组织面试环节，通过综合考核、投票确定校际交流预备人选及排序。

朝阳科技大学

项目类别：校际交换生项目

所在地区：中国台湾

所处城市：台中市

排名情况：在台湾高等教育评鉴中心发表之《Essential Science Indicators,ESI 论文数》2011 年亚洲大学排名名列全亚洲第 592 名，台湾地区大专院校仅 41 所进入排名，资讯 / 电子类排名仅次于台湾科技大学、台北科技大学，亚洲总排名位居台湾地区科技大学第六名，台湾地区私立科技大学第一名。

面向我校专业：机电学院、信通学院、经管学院、材化学院；

选派人数：2 人 / 学期

学 费：免学费

项目模式：完成哈工程教学规定环节的在读研究生学生经选拔赴朝阳科技大学交流学习一个学期，主要进行科学研究工作。

申请条件：

1. 已完成教学规定环节的课程学习；
2. 在校期间累计所学课程综合平均成绩在 75 分以上（含 75 分），且无不及格成绩；
3. 在校期间未受到任何行政处分；
4. 身体健康，能保证完成学业；
5. 符合出国留学人员政审条件；
6. 有一定的经济基础。

申请材料：《哈尔滨工程大学学生公派出国（境）项目选拔申请表》、成绩单、在读证明。

申请流程：由学生本人报名，院系按照选拔的基本条件进行初选，并将推荐人选报送研究生院。学校“校际交流学生选拔小组”视报名情况组织面试环节，通过综合考核、投票确定校际交流预备人选及排序。



开南大学

项目类别：校际交换生项目

所在地区：中国台湾

所处城市：桃园市

排名情况：开南大学（Kainan University, KNU），简称开南，是一所位于台湾桃园县芦竹乡的私立大学，前身是开南商工，成立于1917年4月20日，是全台湾历史最悠久的私立职业学校，自2000年8月正式招生，2006年8月1日正式改名开南大学。2016年该校具有23个学系、8个研究所。

面向我校院系：信通学院、经管学院

选派人数：2人/学年

学 费：免学费

项目模式：在读大二、大三学生经选拔赴开南大学交换学习一个学期，在开南大学修得学分与同期在校应修必修课学分替换。

申请条件：

1. 已完成1.5年的课程学习；
2. 在校期间累计所学课程综合平均成绩在75分以上（含75分），且无不及格成绩；
3. 在校期间未受到任何行政处分；
4. 身体健康，能保证完成学业；
5. 符合出国留学人员政审条件；
6. 有一定的经济基础。

申请材料：成绩单、在读证明等。

申请流程：由学生本人报名，院系按照选拔的基本条件进行初选，并将推荐人选报送教务处对外交流与教学服务中心。学校“校际交流学生选拔小组”视报名情况组织面试环节，通过综合考核、投票确定校际交流预备人选及排序。

哈尔滨工程大学在籍学生赴台团组 办理出境手续提交材料清单

一、填写完整的《哈尔滨工程大学学生公派出国(境)审批表》；
二、邀请信和行程单；(1. 台方提供；2. 中文版；3. 邀请信和行程日期一致；4. 邀请信和日程上必须有邀请单位和邀请人 2 个印章；5. 邀请信上不能体现“全国”、“中华民国”ROC 等敏感字样；6. 行程要具体，不能体现游览内容；)

三、邀请方简介；(1. 最好由台方提供，如台方不能提供，可自行组织编辑内容，要体现邀请方的发展概貌及现状，A4 纸 1-2 页；2. 不能体现“全国”、“中华民国”ROC 等敏感字样；)

四、声明书也叫保证书、承诺函；(1. 台方提供；2. 大概内容是声明活动属学术交流，不参与政治活动等)

五、如果赴台湾地区开会，需要提供所有参会人员名单和大陆参会人员名单；(1. 台方提供；2. 中文版)

六、赴台学术交流或交换的任务背景介绍(时间、地点、人员、对学校、学科发展的意义)；

七、赴台人员名单；

八、赴台人员审查表；(1. B5 纸打印；2. 在基本信息填写完整后，由院系书记在所在单位审查意见上签名并加盖所在党支部印章)

九、上述材料的电子版，发送 wangjing@hrbeu.edu.cn

注意：需在出行前至少 2 个月将上述材料提交至校港澳台事务办公室(主楼 428 室)。



在台湾学习生活的部分总结

机电学院 李臻

老师布置的总结很不好写，因为对台湾的印象和感觉有千言万语，不知从何说起。不知不觉，在台湾生活了小半年，从不适应到熟悉，再到爱上宝岛台湾。那就按照时间顺序写吧。

2月14日，当飞机降落在桃园机场的那一刹那，兴奋又激动，终于来到了让我心之所向、朝思暮想的台湾，犹如在做梦一样。等待入境，看见文字都是繁体字，机场兑换货币之后，柜台员把新台币递给我说了声“谢谢”，我的台湾之旅就是从这声“谢谢”开始。

走出入境大厅，中原大学的学伴们已在接机口耐心等待我们多时了。耐心等待了其他同一时段到达的陆生，我们坐上了学校安排好的大巴。一路恨不得眼睛都不眨地看着车窗外的景色。心中总是在想，啊，这就是台湾了啊，不可思议的梦境。中原大学给陆生安排的宿舍，是校外的一个类似于白领似的公寓，后来发现，学校的宿舍只有三栋楼，一栋女生宿舍，两栋男生宿舍，大部分的台湾当地同学都是自己在外面租房子（合租）住的。安顿下来之后，学习生活就真正开始了。

去学院报到，每个工作老师都很热情，笑脸相迎，亲切得有一种回家的感觉。在教学助理的老师引荐下，见到了台湾这边带我的导师——林柏廷老师。很幸运师从林老师，老师很年轻有为，对于实验室生活要求比较灵活，但是对于学术上的要求却是一丝不苟。每个星期四早上八点到十二点，是固定的组会时间。在组会期间，每个人都要做PPT汇报本周都完成了哪些任务，林老师会严格挑剔，每个人要汇报的不过十页左右，可是老师会问“无数”个问题，一个问题紧扣另一个问题。后来知道，老师在美国读的硕士博士，在美国一共呆了七年。林老师毕业于新泽西州立大学，全球排名103名（泰晤士报世界大学排名2014）。在中原大学，像林老师这样毕业于名校的年轻老师比比皆是。所以这些名校毕业的老师，支撑起了中原大学的学生培养、科研能力和社会赞誉，个人认为，中原大学是我们哈工程能来台湾交换的众多学校之中，是最好的学校（英国《泰晤士报高等教育专刊》公布2013年亚洲前100名最佳大学，台湾共有17所大学上榜，中原大学排名亚洲第72名，登亚洲百大名校。全台大学中排名第11名）。机械系的系办每天七点半就有老师到那里等着为老师和同学们服务了，有一次早上开组会，我去的很早，去系办取会议室的钥匙，系办的女老师微笑地对我说第一句就是：“早安”，当时感觉无比的温暖。我们的热流研究室，文具类的用品、打印、复印等耗材，都是实验室出的，可随意取用，之前有个2013年去中国文化大学的哈工程学妹和我说，台湾比较注重环保，文具卖的还是比较贵的，所以来之前，特意在行李里放了够半年用的文具，然而到

了中原，发现都不怎么能用上，当然还是要感谢学妹的善意的提醒。选修了两门课，一门是最佳化机械设计、另一门是书报讨论。这边课程都是全英文授课、美国的原本教材，不仅专业知识提高了很多，而且英语也有了很大的长进。中原大学是一所基督徒学校，英文名字是 Chung Yuan Christian University，张光正校长在陆生的欢迎会上对我们说，中原大学以全人为教育宗旨，还有七条很富有哲理的教育理念，校长说，这七条教育理念，耗时三年才完成的，一个字一个字地反复推敲。

“我们尊重自然与人性的尊严，寻求天人物我间的和谐，以智慧慎用科技与人文的专业知识，造福人群。”

“我们了解人人各承不同之秉赋，其性格、能力与环境各异，故充分发挥个人潜力就是成功。”

“我们认为教育不仅是探索知识与技能的途径，也是塑造人格、追寻自我生命意义的过程。”

“我们确信『爱』是教育的主导力量，愿以身教言教的方式，互爱互敬的态度，师生共同追求成长。”

“我们尊重学术自由与自主，并相信知识使人明理，明理使人自由。”

“我们相信践履笃实的教育方式是寻求真知的途径。”

“我们深以虔敬上主、挚爱国家、敬业乐群、崇尚简朴的传统校风为荣。”

这里是一个身心灵的教育，当时校长在讲话后给我留下深刻的印象。学校有个校牧室，这个校牧室对于我们陆生来说完全是个新鲜好奇的地方，每周固定的时间有讲座祷告之类，进行一些圣经的讲解，这对于信基督教的同学来说很方便。台湾的空气质量非常棒，而且同学们都很爱运动，每天晚上，小小的运动场都是人来人往，所以我也在这边养成了每天晚上如果天气允许就出去跑步的好习惯。

以上就是大致学业的情况，下面总结一下我的台湾游玩吧。虽然我们是交换生，学业第一的情况下，还是不要错过这个难得的机会，到宝岛各地多走走多看看，深入体验一下这里的风土人情。中原大学基本都有双休日，当然研究生的双休日取决于所在的实验室。林老师对我比较照顾，刚开始没有给我很多任务和压力，所以前两个月的每个周六周日都在中坜以外的地方跑，当然效率也是蛮高的。两个月的双休日再加上四月初的一个星期的春假，连澎湖都坐飞机去了，本岛也只有台东和宜兰没去过。

总体的感觉就是自然风景相当优美，当地人听说我是哈尔滨来的，都很好奇和友善，愿意与我们分享哪里好哪里不好、哪个好吃哪个不好吃。人们都很有耐心。所以对于一个土生土长的内陆人，常常能看到大海，是多么幸福的一件事。台湾虽然是个岛，但是这里有山有水，毫不逊色于我们广袤的大陆。那次去阿里山，海拔 2300 多米，那是我第一次来到这么高的海拔，所以也风趣



地在朋友圈里打上文字、配上照片：又来到了人生的新高度！坐着阿里山的日出小火车去看日出，虽然和黄山的日出相比还有一点差距，但是在台湾也号称是台湾八景了。

当然，我听过台湾人对我说得除了“谢谢”之外，最多的一句就是：“啊！哈尔滨是不是很冷！”几乎所有我遇见的台湾人听出我的口音，都会问我是哪里的，当我告诉他们我来自哪里，他们就是相同的反应。当然，这只是不了解的一小部分，当我实验室的同龄同学还在问我“你们大陆现在还在文革吗？”的时候，我知道，虽然仅仅隔着一道台湾海峡，但是我们仍缺少很多的了解，比如，我们这次赶上了台湾二十几年不遇的学运，学生们占领立法院，抗议黑箱操作服贸协议，甚至抗议出现在中原大学里，当时一些陆生和我的内心真的有些担心个人的安全，还好困难的时期度过来了。所以未来两岸的交流还需要很多，当大家有了一个共同的认同之后，我想，我们政府一贯主张的观点就不会再那么困难了。这些就是我的部分感想和总结，一言难尽，当我离开宝岛的时候，我会怀念这里的风景和面孔，一定会再回来的。我的邮箱是 653813350@qq.com，如果有学弟学妹想来中原大学，可以给我发邮件互相交流。

留学语言培训项目



语言考试介绍

英语考试介绍

雅思

1) 简要介绍

雅思考试 (IELTS)，外文名 International English Language Testing System，由剑桥大学考试委员会外语考试部、英国文化协会及 IDP 教育集团共同管理，是一种针英语能力，为打算到使用英语的国家学习、工作或定居的人们设置的英语水平考试。雅思考试分学术类和培训类两种，分别针对申请留学的学生和计划在英语语言国家参加工作或移民的人士。雅思考试分为两种类型，分别是学术类 (A 类) 和培训类 (G 类)。学术类雅思考试对考生的英语水平进行测试，评估考生的英语水平是否满足申请本科及研究生及以上学位的要求，适合准备出国留学的同学。培训类雅思考试着重考核基本语言技能，适用于计划在英语国家参加工作或移民，或申请培训及非文凭类课程的人士。雅思有效期为两年。

2) 考试内容

考试分听、说、读、写四个部分，总分 9 分。一般需要两天时间举行。第一天的上午，全体考生都要参加相继进行的听力、阅读、写作三项考试；第一天的下午和第二天上午陆续举行口语考试。许多人都觉得一般外地考生会被优先安排在第一天下午，实际上这种观念是错误的，口语考试的安排是随机的，和本地外地考生无关。

3) 考试时间

每年有多场考试

4) 官网网址：<https://www.chinaielts.org/>

托福

1) 简要介绍

托福是由美国教育测验服务社 (ETS) 举办的英语能力考试，全名为“检定非英语为母语者的英语能力考试”，中文音译为“托福”。TOEFL 有三种，分别是：pbt—paper based test 纸考 677, cbt—computer based test 机考 300, ibt—internet based test 网考 120, 新托福满分是 120 分。TOEFL 考试的有效期为两年，是从考试日期开始计算的。例如：2003 年 1 月 18 日参加考试，这次考试成绩的有效期是从 2003 年 1 月 18 日到 2005 年 1 月 18 日。托福复习主要资料为托福机经又称民间托福答案题库。英国内政部于 2014 年 4 月初结束与美国教育考试机构 ETS 的合作，不再承认其旗下托福 (TOEFL) 和托业 (TOEIC) 两大英语考试的成绩。



1) 简要介绍

雅思考试 (IELTS), 外文名 International English Language Testing System, 由剑桥大学考试委员会外语考试部、英国文化协会及 IDP 教育集团共同管理, 是一种针英语能力, 为打算到使用英语的国家学习、工作或定居的人们设置的英语水平考试。雅思考试分学术类和培训类两种, 分别针对申请留学的学生和计划在英语语言国家参加工作或移民的人士。雅思考试分为两种类型, 分别是学术类 (A 类) 和培训类 (G 类)。学术类雅思考试对考生的英语水平进行测试, 评估考生的英语水平是否满足申请本科及研究生及以上学位的要求, 适合准备出国留学的同学。培训类雅思考试着重考核基本语言技能, 适用于计划在英语国家参加工作或移民, 或申请培训及非文凭类课程的人士。雅思有效期为两年。

2) 考试内容

考试分听、说、读、写四个部分, 总分 9 分。一般需要两天时间举行。第一天的上午, 全体考生都要参加相继进行的听力、阅读、写作三项考试; 第一天的下午和第二天上午陆续举行口语考试。许多人都觉得一般外地考生会被优先安排在第一天下午, 实际上这种观念是错误的, 口语考试的安排是随机的, 和本地外地考生无关。

3) 考试时间

每年有多场考试

4) 官网网址: <https://www.chinaielts.org/>

托福

1) 简要介绍

托福是由美国教育测验服务社 (ETS) 举办的英语能力考试, 全名为“检定非英语为母语者的英语能力考试”, 中文音译为“托福”。TOEFL 有三种, 分别是: pbt—paper based test 纸考 677, cbt—computer based test 机考 300, ibt—internet based test 网考 120, 新托福满分是 120 分。TOEFL 考试的有效期为两年, 是从考试日期开始计算的。例如: 2003 年 1 月 18 日参加考试, 这次考试成绩的有效期是从 2003 年 1 月 18 日到 2005 年 1 月 18 日。托福复习主要资料为托福机经又称民间托福答案题库。英国内政部于 2014 年 4 月初结束与美国教育考试机构 ETS 的合作, 不再承认其旗下托福 (TOEFL) 和托业 (TOEIC) 两大英语考试的成绩。

2) 考试内容

新托福由四部分组成, 分别是阅读 (Reading)、听力 (Listening)、口语 (Speaking)、写作 (Writing)。每部分满分 30 分, 整个试题满分 120 分。

5) 考试时间

每年有多场考试

6) 官网网址：<http://kaoshi.zmnedu.com/>

GRE

1) 简要介绍

GRE，全称 Graduate Record Examination，中文名称为美国研究生入学考试，适用于除法律与商业外的各专业，由美国教育考试服务处（Educational Testing Service，简称 ETS）主办。GRE 是世界各地的大学各类研究生院（除管理类学院，法学院）要求申请者所必须具备的一个考试成绩，也是教授对申请者是否授予奖学金所依据的最重要的标准。

2) 考试内容

中国大陆地区、香港、澳门、韩国目前执行分开考试的形式。由机考（分析性写作）和笔试（语文、数学）组成。GRE 考试分两种（平常所说 GRE 考试都是指 General test）：一般能力或称倾向性测验（General test 或 Aptitude Test）；专业测验或称高级测验（Subject Test 或 Advanced Test）。考生需要根据自身的条件和申请学校的要求参加其中一项或双项考试。普通考试的目的在于：根据大学毕业生的基础知识和能力水平，对考生在高级阶段从事学术研究的一般潜在能力作出衡量，而不涉及任何专业的特殊要求。专业考试的目的在于测试考生在某一学科领域或专业领域中所获得的知识、技能以及能力水平的高低。

7) 考试时间

每年有多场考试

8) 官网网址：<http://kaoshi.zmnedu.com/>



法语考试介绍

法语水平考试

1) 简要介绍

法语水平考试 (Test d'Evaluation de Français, 简称TEF) 由法国工商会和法国法语联盟 (Alliance Française) 主办, 由法国法语联盟总部负责出题、阅卷, 通过其海外分部组织的法语水平考试, 是法国教育部正式承认的一项考试。TEF 成绩可以作为法国大学和高等专科学校测试入学者法语水平的依据, 也可以作为法国企业招聘海外员工的参考条件之一。

TEF 考试是一种新型权威的水平考试, 通过测试报考者法语理解、表达能力, TEF 将对其法语水平进行全面评估, 并作出阶梯式的质量分析。TEF 法语水平测试作为一种语言能力的资格审定, 已为巴黎工商协会所认可。

2) 考试内容

考试包括三项必选项目: 口头理解, 笔头理解, 结构与词汇。每项内容满分为 300 分, 三项总计为 900 分。TEF 由 3 个必考项目和 2 个非强制性考试项目两部分考试组成: 必考项目包括: 阅读理解 (1 小时)、听说测试 (40 分钟) 和词汇与结构 (30 分钟); 非强制性考试项目包括: 笔头表达 (1 小时) 和口头表达 (35 分钟)。凡是意欲赴法留学的大学生, 均需要参加必考项目的考试。

9) 考试时间

每年四次。必考部分和选考部分可以在同一期考试时进行, 即考生可以选择必考加一项或两项选考, 也可以只考一项或两项选考, 但由于考试成绩有效期为一年, 因此全部必考和选考都应在一年内考完。

移民魁北克法语水平测试考试

1) 简要介绍

Le Test de connaissance du français pour le Québec, 魁北克 TCF, 是符合魁北克移民与族裔社团部 (MICC) 规定的移民魁北克的人应参加的法语语言水平测试。希望在魁北克移民局递交材料的人可以提供魁北克 TCF 成绩单以证明法语水平。

2) 考试内容 Le

魁北克 TCF 共有听力和口语两项测试。Le 魁北克 TCF 考察母语不为法语的人在听力和口语方面的法语语言能力。魁北克 TCF 听力测试共有 30 道选择题, 每道题目只有一个正确答案; 口语测试有 6 道题目, 难度逐渐增加。题目均依照《欧洲语言共同参考框架》对语言学习、教学、评估的规定而制定。

3) 考试时间

一年有多场考试

语言培训班介绍



英语培训介绍

哈尔滨工程大学国际学院雅思、托福培训班

1) 机构简介

秉承促进国际教育与合作的宗旨，哈尔滨工程大学国际合作教育学院一直致力于国际教育和文化的推广工作，为学生出国留学提供优质服务。国际合作教育学院常年开办雅思和托福基础班和冲刺强化班，使学生短时间掌握和提高应试技巧，结合考试真题和最新动态全面讲解，最终取得优异的成绩。欢迎广大学生参加。

师资力量：

国际合作教育学院是英国教育文化处的官方指定合作机构，所有教师每年定期接受雅思考官培训。教师均具有海外留学经历，并且常年从事国外考试教学和研究工作，提出一套独特有效的教学方法。该团队有着丰富的雅思，托福和 GRE 教学经验。值得一提的是已经帮助十届学生一千多人通过雅思考试。同时为了提高教学效果，学院届时还将聘请担任考官的外籍教师主讲口语课程，同时国内知名培训学校的主讲教师共同承担授课任务。

2) 课程设置：

课程名称	学时	内容	上课时间
雅思听力	12	雅思听、说、读、写分项精讲各类题型，传授解题方法；官方最新真题逐题精讲，细致分析出题思路，补充题型攻克技巧，破解雅思高分密码。	学习期间将组织模考
雅思口语	12		
雅思阅读	12		
雅思写作	12		
培训费：1680			

课程名称	学时	内容	上课时间
托福听力	12	听力：对话和讲座出题点、笔记方法 口语：命题规律、答题策略和标准答题结构 阅读：题型、解题步骤和技巧、干扰选项特征、不同题材文章的结构 写作：命题规律、常考题型和解题思路	学习期间将组织模考
托福口语	12		
托福阅读	12		
托福写作	12		
培训费：1680			

3) 春季学期和秋季学期均开设培训班，具体情况请咨询 26# 楼 2 楼 210 室王老师

4) 联系方式

- 报名地点：26# 楼 2 楼 210 室，王老师：电话 82518066，15004522270
- 上课用书：所需材料我院免费提供。上课地点：41 号教学楼 207、323
- 报名时领取课程表。

法语培训班介绍

大连法语联盟

1) 机构简介

1883年创建于巴黎的法国法语联盟，是一个非赢利性、以从事公益事业而闻名的教学机构，联盟名誉主席均由历任的法国总统担任。目前，法语联盟在全球135个国家和地区积极有效地教授法语和传播法国文化。是目前为止世界上最大的文化网络。

大连法语联盟成立于2004年9月，是东北唯一的法语联盟，自2004年以来她已经成为中国东北地区的法语学习以及法国文化交流中心，是全球1000多个法语联盟的一份子，秉承法盟130多年的对外法语教学经验，借助法国及加拿大魁北克政府的支持，提供卓具成效的法语培训服务。大连法语联盟，同时还是法国高等教育署大连办事处以及加拿大魁北克移民局法语培训合作单位以及法语文化中心。

大连法语联盟课程全部由具有法语对外教学硕士学位、经验丰富的中法两国专家级教师担纲，互动、新颖、有效的教学方法让学员得以在同法国校园一样的全法语的语言气氛中学习法语。

大连法语联盟定期举行的各种文化活动，兴趣小组，免费对学员开放的法语答疑课以及定期的魁北克老师的魁北克生活讲座，更是让各位学员从各个角度感受法国文化，体会法语魅力。

2) 课程设置

大连法语联盟针对不同人群设置以下班型：

- 成人白天零基础脱产班，300小时，32元/小时
- 晚上半脱产班，300小时，32元/小时
- 周六，周日班，150小时，32元/小时
- 一对一课程，260元/小时
- 网络课程，280元/小时

以上班型小班授课，6人即可开班

对于准备留学，移民人士，

- 面签指导
 - TEFAQ, TCFAQ 考前培训班
- 法国文化方面：

- 小组活动
- 文化活动
- 法语角
- 电影角

3) 联系方式

地址：中国辽宁省大连市中山区红叶广场二号二楼（原大连外国语大学东门）

电话：0411-82562392

邮箱：1712843945@qq.com

网址：www.dalian.afchine.org



出国（境）手续办理

校内出国（境）审批手续办理流程



校内出国（境）审批手续办理流程

一、对象

1. 国家公派出国（境）学生是指得到国家留学基金资助、互换的国外奖学金、各种项目奖学金等多种资助方式出国（境）留学的人员，包括攻读学位和联合培养，以及国家组织的其他项目派出的学生。

2. 单位公派出国（境）学生是指参与学校校际交流项目的学生、学校自筹资金资助的出国（境）学生、经学校批准参加国际学术会议（竞赛）、进行合作科研或短期出国（境）考察访问学生、院系交流项目的交流学生。

二、项目申请

申请参加有选拔环节的短期公派出国（境）项目的学生和其他长期公派出国（境）项目须填写《哈尔滨工程大学学生公派出国（境）项目申请表》（附件1，可从国际处网站下载）。

有选拔环节的短期公派出国（境）项目由负责部门经过遴选和校内公示后，出具《哈尔滨工程大学学生公派出国（境）项目任务通知函》（模板见附件2），指导被选拔的学生办理学校派出手续；长期公派出国（境）项目由教务处出具《哈尔滨工程大学学生公派出国（境）项目任务通知函》。

三、申请审批

1. 学生持《哈尔滨工程大学学生公派出国（境）项目任务通知函》或国（境）外主办单位邀请函等材料同填写完毕的《哈尔滨工程大学学生公派出国（境）审批表》（可从国际处网站下载）一起，到各相关部门进行审批。需要提醒的是，在进行学生工作处审批前，应先至院系辅导员处签署“出国（境）承诺书”，携该承诺书与《审批表》一同至学工处方能通过审批。

2. 学生将其他各部门会签完毕的《审批表》原件送交国际处备案，持《审批表》复印件到相关部门办理签证用证明材料、借款、请假等手续。

3. 本人自行办理出境证件手续。

本科生人才培养国际科技创新专项



哈尔滨工程大学本科生人才培养国际 科技创新专项管理方案（试行）

第一章 总则

第一条 按照《哈尔滨工程大学综合改革方案》要求，根据教育部《中央高校基本科研业务费管理办法》（财教〔2016〕277号）和《哈尔滨工程大学中央高校基本科研业务费专项资金管理办法》（哈工程校发〔2016〕74号）和《哈尔滨工程大学学生公派出国（境）管理规定（试行）》，为了加强与世界一流大学和一流学科的合作交流，在国际环境下培育具有较强自主创新能力、较高国际竞争力、较强团队合作精神的新型人才，为了完善学校创新型国际人才培养体系，推动创新团队培育机制的改革与创新，形成有益于持续发展、不断创新的科研经费长效支持机制，特制定本方案。

第二条 本科生人才培养国际科技创新专项实行项目管理，遵守“面向一流、择优资助”等基本原则，支持与国（境）外一流大学或机构在双方合作学科或具有较强优势领域联合举办的学生国际学术交流和科学研究活动，优先资助入选国家公派本科生项目或政府奖学金项目，重点资助利用校际合作渠道建立的本科生国际交流交换项目。此专项的立项和管理遵循“公开公正、专款专用、分账核算、跟踪评估”的原则，经费管理实施项目负责人制。

第二章 管理体系

第三条 国际交流与合作处负责组织本科生人才培养国际科技创新专项的规划和年度计划制定、项目的监督管理；财务处负责专项预算编制和执行的监督、经费核算工作；各本科生管理部门和学院（系、部、中心，以下统称学院）等依据职能分工完成专项管理的相关工作。

第四条 项目负责人是项目的第一直接责任人，对项目执行的质量、进度、资金、安全、保密、档案等负第一直接责任。直接参与项目的其他人员，按职责分工负相应的直接责任。

第三章 主要资助类别及范围

第五条 本科生人才培养国际科技创新专项资助类别包括：优秀学生海外中长期交流资助项目、优秀学生海外短期交流资助项目和国际学生学术交流营项目。

第六条 优秀学生海外中长期交流资助项目是指本科生管理部门和学院选派在读本科生到与我校有合作关系的国（境）外知名院校、科研院所、实验室、企业或具有一流学科专业的教育、科研机构学习或研究达到1个月以上。包括：本科生课程学习项目、本科生毕业设计项目和本科生赴国际组织/企业/实验室实习项目等。

第七条 优秀学生海外短期交流资助项目是指本科生管理部门和学院选派在读本科生到教育、科技发达国家（地区）参加1个月以内的交流体验活动。包括：本科生短期游学项目和本科生参加国际会议等。

第八条 国际学生学术交流营项目是指本科生管理部门和学院举办具有重要影响的面向本科生的国际学术论坛、科技创新、创业及文体竞赛活动等。

第九条 本科生人才培养国际科技创新专项可资助参与项目的本科生及指导教师执行项目期间发生的国际旅费、伙食费、住宿费、会议注册费、相关培训费，以及为了执行项目产生的出版/文献/信息传播/知识产权事务费、国内差旅费、劳务费、专家咨询费等，资助标准及方式按照国家有关规定执行。不得开支有工资性收入的人员工资、奖金、津补贴和福利支出，不得支付罚款、捐赠、赞助、投资等。

第四章 项目管理

第十条 本科生人才培养国际科技创新专项组织程序包括申报、评审、签订任务书、实施、验收等。国际交流与合作处作为项目组织部门负责本科生人才培养国际科技创新专项资助管理体系设计、立项评审、过程管理和结题验收等全过程管理工作，国际交流与合作处会同本科生院进行优秀学生海外中长期交流资助项目的管理，国际处会同学生工作部（处）进行优秀学生海外短期交流资助项目的管理，并配合完成年度总结工作及管理平台数据填报工作，各参与单位共同配合完成基本科研业务费各级检查和审计工作。

第十一条 项目负责人对经费使用和项目实施的真实性、合理性和有效性负责。本科生管理部门和学院对拟申报的项目负审核责任。

第十二条 基本科研业务费各类项目的申请人应为学校在职教师，申请者作为负责人当期只能承担1项基本科研业务费资助项目，作为负责人承担基本科研业务费资助项目未结题前，不得申请其他基本科研业务费资助项目。

第十三条 本科生管理部门和学院需结合本单位学科发展需要和人才培养规划进行项目申报，并按照申报程序和要求提交《哈尔滨工程大学中央高校基本科研业务费专项资金项目申请书》、按项目渠道提交《哈尔滨工程大学优秀本科生国际交流项目申请表》及合作协议中/外文。

第十四条 申报项目国（境）外合作单位须为世界一流院校、科研院所、实验室，或在双方合作学科领域具有较强优势；双方应签有尚在有效期内的具体合作协议，有一定前期执行基础。

第十五条 基于申请材料，国际交流与合作处与本科生院对优秀学生海外中长期交流资助项目申报项目组织联合评审；国际交流与合作处与学生工作部（处）对优秀学生海外短期交流资助



项目申报项目组织联合评审；国际交流与合作处对国际学生学术交流营项目组织评审。评审会组织专家对申报项目的合作基础、培养目标、可执行性、国（境）外高校或专业水平及选派专业的必要性等进行评审，完成评审后公布获批项目，根据评审结果确定各获批项目资助方案。获批项目提交《哈尔滨工程大学中央高校基本科研业务费专项资金项目计划任务书》。

第十六条 本科生人才培养国际科技创新专项经费预算和执行按照年度“预算总额定量、超总额立项、先论先批先执行”的原则进行管理。因非不可抗拒原因导致项目未按计划进行的或执行过程中问题较多、管理不善的项目，学校撤销项目并收回剩余经费。

第十七条 本科生人才培养国际科技创新专项经费纳入学校财务制度统一管理、分账核算、专款专用。每个项目单独设帐，鼓励各本科生管理部门和学院自筹经费对专项进行配套支持。项目负责人应根据项目研究内容和可开支范围，合理编制经费使用预算，资金使用按照预算执行，项目预算应按年度核拨经费逐年编制。

第十八条 本科生人才培养国际科技创新专项经费的使用本着“院系管理，学校监督”原则，严格按照执行计划进程要求开支。非本科生人才培养国际科技创新工作或活动一律不得在专项经费中开支。

第十九条 本科生人才培养国际科技创新专项经费支出必须按照“按项核算，专款专用”的原则。各本科生管理部门和学院应按照批准的支出范围和标准控制使用，不得突破或挪做他用。

第二十条 国际交流与合作处按项目管理的形式，及时将专项中涉及范围的经费拨至相关本科生管理部门和学院负责。

第二十一条 本科生人才培养国际科技创新专项进行中，各本科生管理部门和学院应提供包含项目阶段性成果以及经费使用情况的报告。如发现未能按照计划开展，国际交流与合作处可以根据具体情况终止或暂停专项经费的核拨。

第二十二条 本科生人才培养国际科技创新专项完成后，各本科生管理部门和学院应向国际交流与合作处提交《中央高校基本科研业务费专项资金结题报告》，说明计划执行情况及专项经费使用情况。总结报告应包括：按项目预算对本年度项目经费使用情况做出的情况分析、项目选派情况（每年录取、派出、已回国人数）、回国人员信息及去向、项目目标完成情况（按照项目预期目标逐一对比）、项目效益及科研成果、国（境）外合作方对项目的评价等。各本科生管理部门和学院办理项目经费决算。项目各年度结余经费收回基本科研业务费账户，项目年度未使用经费指标收回。

第二十三条 本科生人才培养国际科技创新专项资助项目的研究成果公开发表时，须以适当形式表明“中央高校基本科研

业务费本科生人才培养国际科技创新专项资金资助” (supported by International S&T Innovation Talents Cultivation Project for Undergraduate Students of the Fundamental Research Funds for the Central Universities) 字样，否则将不作为项目验收时的有效材料。

第五章 附则

第二十四条 本科生人才培养国际科技创新专项立项坚持民主公开透明，直接负责立项的相关部门对本科生人才培养国际科技创新专项项目立项结果以适当方式予以公示。

第二十五条 学校原相关规定与本规定不符的，以本规定为准。

第二十六条 本规定自公布之日起执行，由国际交流与合作处负责解释。

附件：

1. 哈尔滨工程大学本科生人才培养国际科技创新专项申报及评审说明
2. 哈尔滨工程大学优秀本科生国际交流项目申请表
3. 哈尔滨工程大学本科生人才培养国际科技创新专项工作流程



附件 1:

哈尔滨工程大学本科生人才培养 国际科技创新专项申报及评审说明

哈尔滨工程大学本科生人才培养国际科技创新专项的申请和评审遵守“面向一流、择优资助”等基本原则进行。

一、项目申报

1. 本科生管理部门和学院需结合本单位学科发展需要和人才培养规划进行项目申报。

2. 按照申报程序和要求提交《哈尔滨工程大学中央高校基本科研业务费专项资金项目申请书》、新增项目渠道还需提交《哈尔滨工程大学优秀本科生国际交流项目申请表》及合作协议中/外文。

二、专家评审

1. 专家评审工作的任务为确定由本科生人才培养国际科技创新专项支持的学生国际学术交流和科学研究项目。

2. 评审遵循“公开、公平、公正”原则，按照“择优资助、保证质量”的办法进行评审。并注重统筹协调、合理布局。

3. 评审侧重点

(1) 《哈尔滨工程大学中央高校基本科研业务费专项资金项目申请书》：研究计划要点是否有意义、可操作，预期成果产出是否丰富。

(2) 《哈尔滨工程大学优秀本科生国际交流项目申请表》及合作协议：

- 申请部门（学院）是否阐明了项目的背景意义，特别是与国家战略、学校发展、学科发展的联系；是否阐明协议相关本科生交流的基础。

- 申请部门（学院）是否有针对性地阐述了与国外院校拟合作专业的优势与特色。

- 申请部门（学院）是否明确、合理、有针对性的制定了项目规划、培养目标、学习计划；学校重点支持学分互认基础上的课程学习、有明确目标和任务的毕业设计或实习。

- 管理机制是否完善，包括主管部门、管理机制、人员设置等。

- 资助规模是否合理。

4. 评审步骤

(1) 召开专家评审准备会议。国际处向专家说明评审办法、项目背景，提供待评审资料，统一认识和标准。

(2) 各申请部门（学院）依次进行不超过 10 分钟的 PPT 项目汇报，评审专家根据汇报情况进行评审，填写《哈尔滨工程大学本科生人才培养国际科技创新专项项目评审专家意见表》（简称《意见表》）中“专家个人评审意见”，须在表中标注评审及

修改意见。

(3) 专家组专家在《意见表》每一页签字确认评审结果有效。

(5) 专家组对所评审的项目进行讨论，通过评审及修改意见。

(6) 专家组将《意见表》交国际处联络人。评审结束。

三、评审后续工作

(1) 学校在国际处网站公示拟资助项目和资助方案。

(2) 获批项目提交《哈尔滨工程大学中央高校基本科研业务费专项资金项目计划任务书》。

(3) 国际交流与合作处按项目管理的形式，及时将专项中涉及范围的经费拨至相关本科生管理部门和学院负责。



附件 2:

哈尔滨工程大学优秀本科生国际 交流项目申请表

项目名称: _____
申请单位: _____
项目起止时间: _____

国际交流与合作处
二〇一三年制

学生出国（境）手续办理

申请资助项目名称				
留学国别				
留学单位	中文			
	英文			
选派专业信息	选派专业			
	专业/学科类别	国家重点学科；基础学科拔尖学生培养试验计划；卓越工程师教育培养计划；其他（其他特色重点学科等重大项目 and 改革试点院校，请说明）		
	选派年级	二年级	三年级 四年级	
	本专业年度招生人数			
	计划选派人数			
	外语要求	雅思（分）	托福（分）	其他
	留学期限			
	交流方式	课程学习；毕业设计；实习；其他（请说明）		
协议基本信息	协议签署时间	年 月 至 年 月		
	协议规定派出人数			
	学费解决方案	协议互免学费/外方不收取学费；外方收取学费/中方院校支付全部费用；外方收取学费/中方院校支付部分费用（折合元人民币），学生自筹其他费用（折合元人民币）；外方收取学费，学生自筹费用（折合元人民币）		
	协议规定外语水平要求	雅思（分）	托福（分） 其他（请说明）	
协议规定是否获得学位	是（学士 硕士） 否			
项目(200目-500背字景符及数)意义	项目背景、意义	国家战略、学校发展、学科发展等背景		
		合作意义		
	项目往年执行情况	合作方概况 协议涉及本科生交流的主要情况（包括历年选派规模、专业、外语要求、留学期限、学习形式等）		



申请资助项目名称		
选派规划（500及-1500培养字）培养目标	拟选派学科（专业）情况	所涵盖专业
		在校生总规模
		年度招生规模
		其他
	两校合作原因、特色、优势	
	合作方在拟选派学科（专业）方面的优势	师资情况
实验室等科研条件		
其他		
培养目标及学习计划安排等	交流期间的培养目标	
	学习计划（课程列表，毕业设计、答辩安排等）	
经费安排	协议规定收取的相关费用及额度	生活费额度（外币及人民币）
		国际旅费额度（外币及人民币）
		学费额度（外币及人民币）
	资助方案	如外方收取学费等费用，请明确解决方案（如：国内学校承担部分学费，请明确学校承担额度及学生自筹额度）
项目管理 (200-500)	拟申报项目的管理工作	主管部门
		管理机制
		人员设置
		其他
	拟申报项目的校内选拔机制	推荐流程
		选拔办法
		校内公示安排
		其他
	学生派出后国外管理工作及回国后考核工作	国外管理工作
回国后考核工作		
申请单位		
负责人	签字（公章） 年 月 日	
联系人	联系人：	
	电话：	
	email：	

附件 3:

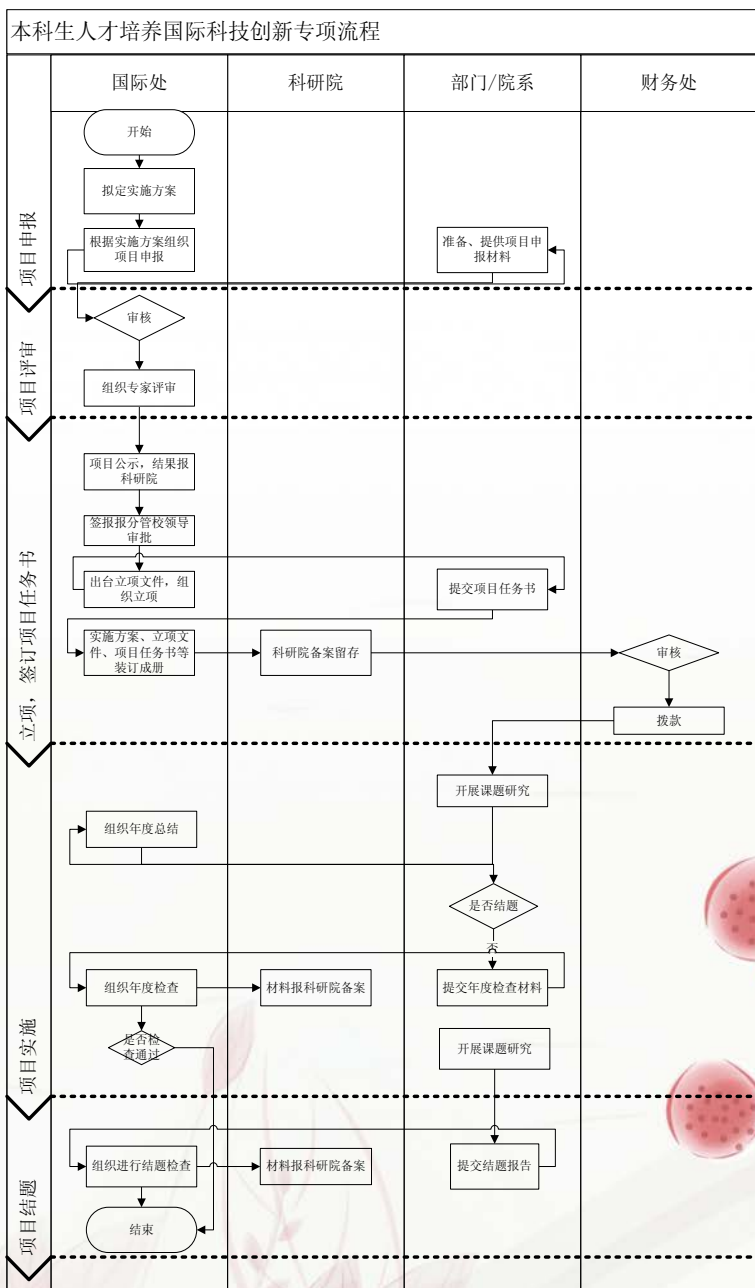



护照及港澳通行证办理

护照及港澳通行证办理

概念：

• 护照 (passport)：护照是一个国家的公民出入本国国境和到国外旅行或居留时，由本国发给的一种证明该公民国籍和身份的合法证件。我校学生出国留学，需要申请普通护照。• 赴港澳通行证：意向留学港澳的同学需要办理往来港澳通行证和签注。往来港澳通行证和签注是内地居民短期往来香港或者澳门使用的通行证件。

• 赴港澳通行证：意向留学港澳的同学需要办理往来港澳通行证和签注。往来港澳通行证和签注是内地居民短期往来香港或者澳门使用的通行证件。

• 证件办理基本信息（护照及港澳通行证）

护照：

申请材料：a. 本人户口簿（学校集体户口提供户口卡户口卡需到新建派出所盖章）、身份证原件到市局出入境管理局各接待大厅办理。b. 户口未迁移到哈市者，携带户口簿原件、身份证原件及学校教务处或学工处出具的《在读证明》到哈尔滨市公安局出入境管理局办理。

办结时限：10 个工作日

赴港澳通行证：

申请材料：a. 填写完整贴有申请人近期正面免冠彩色照片的《哈尔滨市居民往来港澳地区申请表》并提交相同规格照片 2 张（48×33mm，二寸光面相纸，白色背景）；b. 申请人交验有效《居民身份证》、户口簿或者其他户籍证明原件并提交复印件；c. 邀请信等。

签注种类：三个月一次签注，每次可逗留港澳 14 天；三个月多次签注，逗留不超过自首次进入之日起 90 天

办结时限：申请往来港澳通行证，15 个工作日；持有效港澳通行证再次申请签注，7 个工作日。

详情咨询：咨询电话：0451-84292115、84292116； 0451-81662275、81662276

办公地点：哈尔滨市道里区经纬头道街 6 号

办公时间：周一至周五 8：40—11：30；13：30—16：30

周六周日上午 8：40—11：30



护照及港澳通行证办理流程

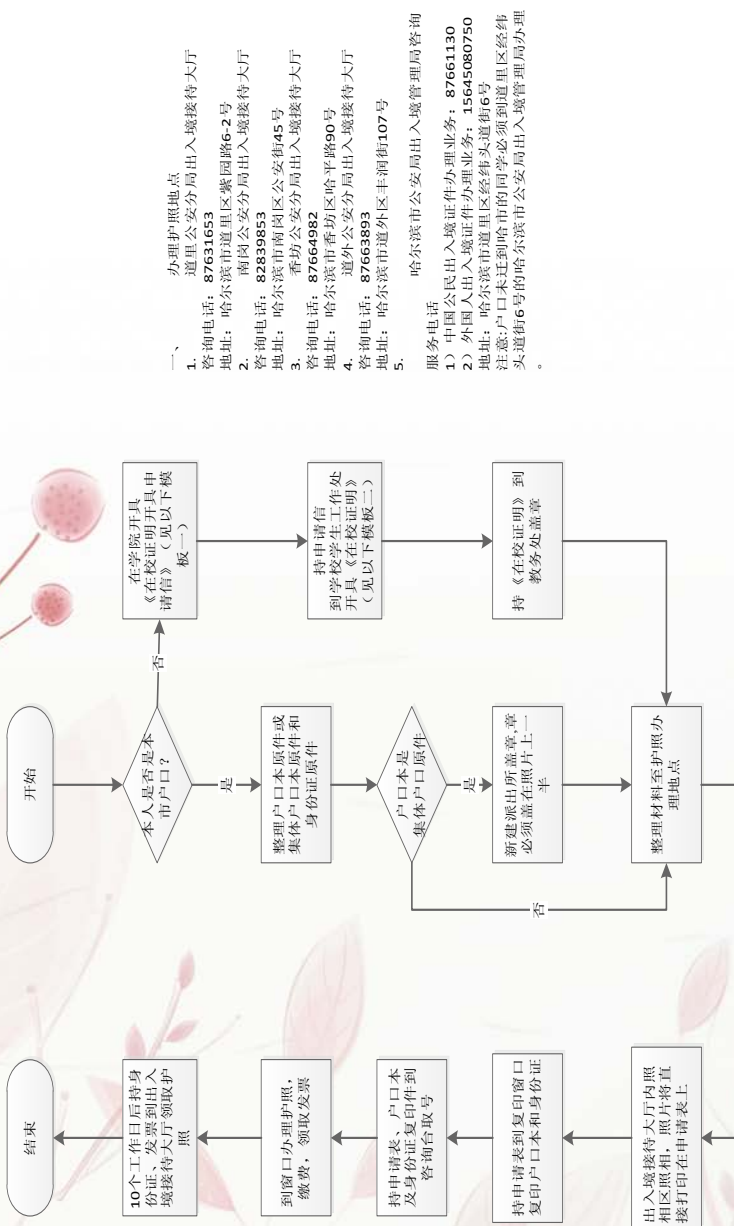

哈尔滨工程大学本科生办理 国际交流手续流程图

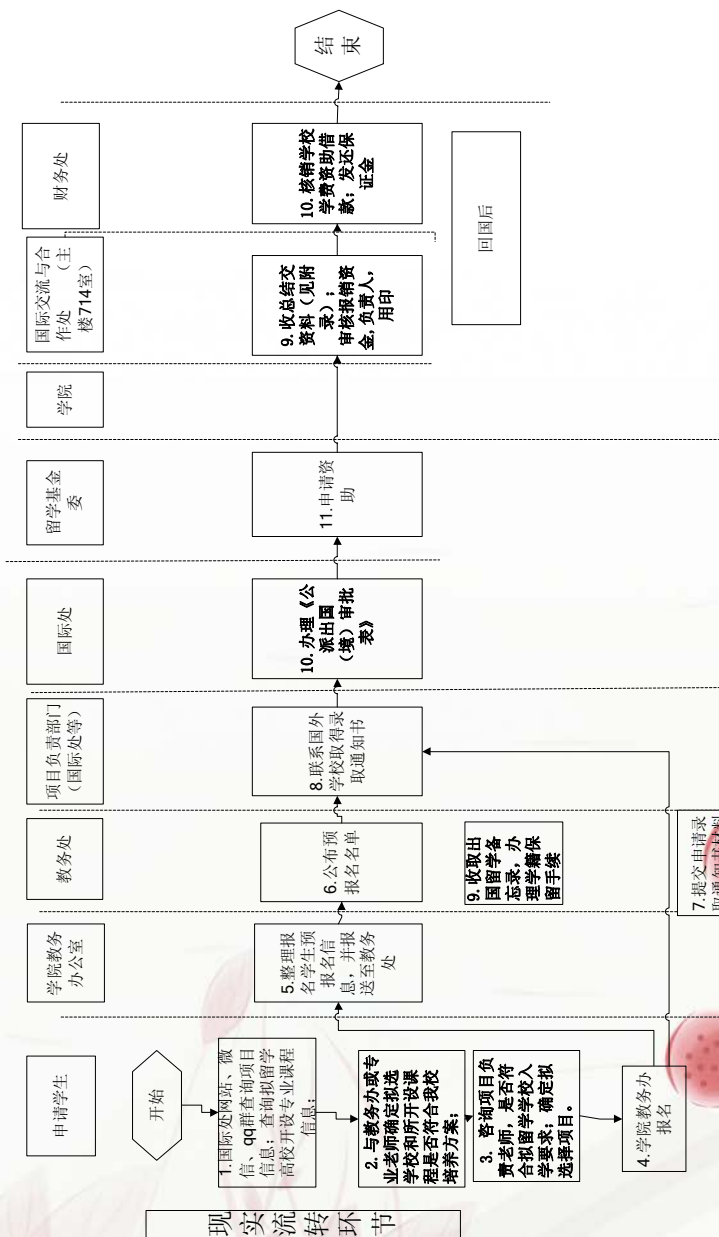



国家留学基金管理委员会手续办理流程

国家留学基金管理委员会手续办理流程

——以新西兰奥克兰大学项目申请为例

一、申请国家留学基金管理委员会资助

优本项目申报需要提交给国家留学基金管理委员会（CSC）和哈工程国际处、教务处以及学院教务办的材料主要包括：身份证扫描件、成绩单扫描件、英语成绩扫描件、offer 扫描件、修读课程计划表、单位推荐意见等。在 CSC 国家公派留学管理信息平台上还需填写《出国留学申请表》。

（一）身份证扫描件

要求正反两面、图像清晰，合成至一张 A4 纸。身份证上传至关重要，往届出现过因身份证上传失误而导致申请失败的案例，因此，申请者须得多加谨慎。

（二）成绩单扫描件

基金委要求申请者的学习成绩（申请该项目之前所有学期的平均学习成绩，

如大三下学期申请，则需提供前五学期成绩单）达到以下三个标准之一即可：第一，平均学习成绩在 85 分以上；第二，平均绩点（4 分制）3.5 以上；第三，平均学习成绩排名年级前 30%。需要提醒两点，第一，档案馆在出具成绩单时会询问是否需要转换绩点，若申请者学习成绩本身在 85 分以上，则无须申请转换；若必须转换，则要求档案馆老师按照 4 分制进行转换；第二，若申请者的学习成绩不满足前两项、仅满足第三项要求，则需要将学习成绩排名在《单位推荐意见》中写明，基本格式为：本人学习成绩排名，院系人数，学习成绩排名百分比。

（三）英语成绩扫描件

就英语国家的资助项目而言，基金委要求申请者的语言成绩达到雅思总分 6.5 且小分均不低于 6 分的水平（或托福的相应水平）。但在基金委所公布的申请条件中有一兜底条款为“达到外方单位要求”。以奥克兰大学项目为例，该校对本科生的语言要求为总分不低于 6 分，各单项不低于 5.5，也就是说，如果申请者的语言成绩仅达到了奥克兰大学要求的最低线而并未达到基金委的要求，可以在申请时选择“语言水平达到外方单位要求”的渠道，并将支撑材料由雅思成绩单转换为奥克兰大学官方出具的语言水平合格证明，也有获得资助的可能性。该证明需要由国际处牛同利老师同奥克兰大学国际处进行对接申请方可获得。但是随着申请此项目的学生人数增加，如到 6.5 分符合留学基金委要求的人数超过计划名额，则此申请路径的成功率可能会有所降低。

（四）Offer 扫描件

由于奥大目前的 offer 只提及交流学期，但是没有具体描述学期起始时间。出现过学生因此不通过审批的情况。因此最好在 offer 后面附上包括奥大图标的 calendar。calendar 可通过学校网



站查询并截图。

(五) 修读课程计划表

主要涉及交换学期的课程对接情况。需要询问学院教务办交流期间需要修满的学分，再通过奥大学院网站查询具体课程的学分 (credit points)。需要注意目前版本的计划表最终需要教学副院长的签字。

(五) 单位推荐意见

《单位推荐意见》的功能主要是向基金委审核专家展示申请者的综合素质，因此，在允许的情况下，可以适当增添申请者在学术、科创、学生工作、社会实践和志愿服务等方面所取得的成绩。尤其是语言成绩以“达到外方单位要求”为渠道申请国家资助的申请者，精彩的《单位推荐意见》可以成为加分项。《单位推荐意见》的办理与提交流程为：依照模板（在“哈工程忧本项目交流群”中自行下载，具体样式见下）自行撰写 - 教学副院长与分管学生工作副书记审核并加盖学院公章 - 提交至教务处孙梦楠老师 - 孙梦楠老师负责在系统中填写和推荐。

单位推荐意见模板

XXX (姓名) 招生方式：统招，本科学制：4 年，现就读 X 年级，所在年级专业排名 5/41，成绩平均分 85.1。

XXX 同学是一名思想进步，积极进取，勇于创新的学生。在思想政治方面，该同学能够关心时事，不断地加强自己的政治修养，并积极参加各项志愿活动，曾获“校级优秀共青团员”称号。

在学习上，XXX 同学能够端正自己的学习态度，认真完成各项学习任务，多次荣获校奖学金。该同学善于思考，动手能力强，具备一定的研发能力，在学院组织的专业技能实训中表现突出。

XXX 同学现任学院学生会副主席兼文艺部部长，具有良好的领导能力、语言表达能力和团队合作能力，曾带领学院合唱队在校合唱比赛中获得一等奖的好成绩。在课余时间，能够主动参加各项志愿活动，曾获学校“高招咨询会优秀志愿者”称号。

XXX 同学具备良好的综合素质，身体健康，已满足对方学校外语水平要求，综合成绩达到专业前 30%，其出国研修的目的是为了师从国际一流研究学者，学习国外先进的理论与技术，以便回国之后在软件领域展开研究，有所发展。XXX 同学具备出国研修的条件，其在获得哈尔滨工程大学本科毕业证、学位证后，将继续前往对方学校攻读硕士学位。鉴于以上情况，同意推荐 XXX 同学申请出国研修。

学工办负责人 (盖章) : _____

教务办负责人 (盖章) : _____

（六）出国留学申请表（CSC 信息平台）

1. 基本信息：“学习单位联系人”“学习单位电话”一般填写教务处老师电话，需在填写前向教务处老师确认。

2. 申请留学情况：“费用名称（其他费用）”奥大交流学生一般填写“保险费/学生服务费”，“费用金额”和“除学费外其他金额一次性（？）学期/学年”中均应填写 offer 的 FEES ESTIMATE 中“estimated student services fee”和“estimated cost of insurance”的总和。

3. 留学计划：主要包括两方面内容，第一是介绍奥大及学生交流专业的基本情况和优势，第二是自己修读的课程简介。“选课”部分的介绍也已经提及，学习计划的撰写十分重要，申请者需要通过学习计划向基金委审核专家展示出其在交流期间内将会如何利用外方单位资源增进知识、精研学问。就撰写技巧而言，一方面需要将课程修读或者研究计划同你的专业、研究方向、研究领域完美契合，至少应当向专家说明你所进行每一项学习学术活动都是围绕你的专业和研究展开的；另一方面，建议在可能完成的情况下列出同外方专家的合作与成果输出展望，如 SSCI、SCI、EI 论文的发表等。但撰写学习计划以“求实”“量力”为第一准则，不能为了申请资助而不顾研究与学业实际，胡乱撰写。

二、确定备忘录

备忘录应当包含以下几个方面的内容：

1. 须注明学生学号和专业名称、赴外学习的学期。
 2. 课程对接（中外大学课程替换，学分互认方案，须专业负责人签字）。
 3. 成绩管理（选拔后到派出前学生出现成绩不及格情况的处理方案）。
 4. 推免研究生（是否同意学生回国后参加推免攻读研究生，如同意则需说明推免方案）。
 5. 专业调整情况（如学生需要专业调整，则院系需说明处理办法）。
 6. 毕业设计 & 学位授予（如学生无法回国参加答辩，则需说明答辩和毕业方式）。
 7. 学生在国外学习期间未修满规定学分（院系应做出相应安排）。
 8. 学生赴外期间的学生管理工作安排。
 9. 学生在国外期间的安全问题。
 10. 对于出国需转专业的学生，若未按时出国学习或中途返校，须继续在原专业修读。
 11. 应明确学生赴外学习期间是否保留寝室床位。若退寝须履行退寝手续，否则学校按占用床位继续收费。
 12. 须注明外方大学联系人姓名、职务、电子邮箱。
- 备忘录需经学生本人、学生家长、学生所在院系负责人（院系须加盖公章）三方签字，学生、院系和教务处各留存一份备案。

其中，较为重点的内容为课程对接情况（与修读课程计划表



一致)和外方大学联系人基本信息。后者需向国际处老师确认后
再填写。备忘录需要专业负责人、学生本人、学生家长以及学生
所在院系负责人的签字、院系公章。院系负责人一般指学工办主
任。需要提醒的是,备忘录中有关于保研事项的商定,如在备忘
录中写明放弃保研,则有些学院是不允许就该条款进行替换的;
也就是说,签订该备忘录条约的申请者极有可能会因此丧失获得
保研资格的可能性。

三、办理签证

(三) 需要准备的材料

1. 留学人员基本情况表 (<http://paichu.cscse.edu.cn/OSVisa/>)。需要以本人用户名(csc 学号,详见留学资格证书)、本人密码(csc 信息平台密码)登录后在线填写并生成打印。

2. 出国留学资格证书复印件。基金委在录取结果公布后的一周内将六份中文资助证明(出国留学资助证明)、英文资助证明与资助出国留学协议书邮寄至教务处孙梦楠老师处。

3. 本人有效护照原件和首页、末页复印件各两份。

4. 签证申请表:

通过新西兰移民局官方网站 (<http://www.immigration.govt.nz/migrant/general/formsandfees/formsandguides/>) 下载填写,学生签证应当下载 INZ1012 表格(student visa application)、INZ1027 表格(supplementary application form)。

5. 照片:二寸彩色白底照片 2 张(贴在签证申请表 1015 或 1012 的相应位置)。

6. offer 原件及复印件各一份:offer 需注明就读课程名称及级别,包括所

完成课程所需的最低学时,课程的起止时间,整个课程的学费说明。

7. 学习计划

要求:

(1) 内容:介绍本人的基本情况及进修专业,选择去进修学习的原因,学业结束后是否会回到中国;

(2) A4 纸英文打印,本人签名。

8. 在读证明原件:需要说明的是,如果你所提供的“最高学历与学位公证”为你的高中学历公证的话,则该“在读证明信”应提供由档案馆开具的“在读证明”;如果你所提供的“最高学历与学位公证”即为档案馆开具的“在读证明”(你所提交的在读证明并不具有学位与学历的证明效力,因此,公证处会将该证明作为“其他证明”一类进行处理和收费),则该“在读证明信”应提供由国际处杨宇宁老师开具的“英文费用资助证明(学生)”,办理流程为国际处网站下载“英文费用资助证明(学生)”模板并填写-将填写完毕的资助证明发送至杨宇宁老师邮

箱 (yangyuning@hrbeu.edu.cn) - 携《哈尔滨工程大学学生公派出国（境）审批表》复印件（存档）至杨宇宁老师处 - 杨宇宁老师审核资助证明与审批表 - 确认无误后打印并签章（国际处处长）。“英文费用资助证明（学生）”模板见下：

Certificate

April 15, 2015

Dear Sir or Madam:

As invited by Michael S. Ireland, managing director of the 33rd International Conference on Ocean, Offshore and Arctic Engineering, Mr. ZHANG Pengnan, a student of Harbin Engineering University (HEU) is planning to go to San Francisco, California, USA as a visitor for six days, from June 8 to June 13, 2015.

The personal information is as follows:

Name: ZHANG Pengnan

Gender: Male

Date of Birth: May 16, 1991

Place of Birth: Jiangsu, P. R. China

Position: Third year of Doctor degree candidate

Student Number: B113010003

All costs including international travel tickets, accommodation, necessary living allowance occurred during his stay in USA will be covered by Harbin Engineering University and we guarantee that during his stay in USA, he will abide by the laws of your country, and be back as scheduled. We will keep his student status while he is abroad. We will be grateful if you issue his visa as soon as possible.

Sincerely yours,

空三行

CHI Miao

Deputy - director of International Exchange and Cooperation Office

Harbin Engineering University

标题：罗马一号；正文：罗马小四；需修改地方已标粗；

页边距上：6CM 学生姓大写

标灰色部分改成自己情况，注意性别 his 和 her



9. 本人户口本原件和复印件（户口本首页和本人页）各一份；或提供经公证的户口本副本原件一份。需要特别提醒的是，户口已迁移至学校公户的申请者需先到校保卫处提取本人户籍页，再持该户籍页到我校公共户籍所在派出所（新建派出所）打印本人户口本。

10. 由当地派出所出具的无犯罪证明信原件。需要注意的是，与“无犯罪公证”不同，无论在新期限为何，均应向移民局提供“无犯罪证明信”。“无犯罪证明信”办理的流程为：至校保卫处领取本人在校期间思想政治状况考察写实表；带回院系，由学院分管学生工作的党委副书记填写并加盖学院公章；再将填写盖章后的写实表送至保卫处，换取由保卫处出具的无犯罪记录证明表；将该表带至新建派出所，申领“无犯罪证明信”。

11. 公证书（中英文对照）：

（1）出生公证书；

（2）亲属关系公证（说明所有直系亲属，父母、兄妹、伴侣和子女的详情，包括其全名和出生日期）；

（3）最高学历和学位公证；

（4）无犯罪公证。需要特别提醒的是，无犯罪公证仅要求“在新逗留两年以上者”提供，因此，申请半年项目者无需提供“无犯罪公证”，若提供，则移民局会对此项进行备案，两年内再申领半年期以上学生签证即无需另行提交该材料。

12. 体检说明：申请半年以上签证的公派留学人员在办理签证手续前，须到指定医院进行体检，体检结果和其他申请材料一并提交到我处（有效期3个月）。

特别提示：体检结果的密封袋不能拆开。

有关体检指定医院及其他注意事项，请点击以下链接查询：<http://www.immigration.govt.nz/healthinfo>。需要注意的是，申请半年项目的申请者无需提供体检相关材料。

13. 留学基金委出具的英文资助证明原件。

14. 请另附 A4 纸明确说明您在新西兰学习 / 研修期间是否打工。

（只需写明打工或不打工，无需说明原因，中文打印，本人签名）

（四）注意事项

4. 关于签证材料准备的时间节点

由于奥克兰大学开学时间较早，如果在基金委公布录取结果之后再行准备材料，时间必定仓促。因此，建议于提交基金委资助网申请材料后即开始准备签证材料，待基金委英文资助证明邮寄至学校后，即可邮寄签证材料。

5. 关于申领签证的方式

（1）委托留学服务中心办理签证

申请基金委资助的申请者一般需要通过留学服务中心申领签证，通过此方式

申领签证的申请者需要遵照留学服务中心官方网站上的相关要求准备相关材料，详见网址：<http://www.cscse.edu.cn/>

publish/portal0/tab79/info4401.htm。由于委托留学服务中心办理签证大多需要通过邮寄方式完成，故还需知道邮寄办理的相关注意事项，详见“邮寄办理注意事项”（<http://www.cscse.edu.cn/publish/portal0/tab79/info3879.htm>）与“通过 EMS 邮寄材料的方式办理签证”（<http://www.cscse.edu.cn/publish/portal0/tab79/info3881.htm>）。

未申请基金委资助的申请者也可通过留学服务中心办理签证，手续可自行登录教育部留学服务中心官方网站查询。

教育部留学服务中心有北京、上海、广州三个分处，一般来说，选择的分处地点会决定申请者赴留学国家的出发地点，也就是说，如果选择北京分处作为委托对象，则留服一般仅能为申请者预订首都国际机场起飞的国际航班。

（2）自办签证

由于奥克兰大学优本项目的申请时间较为仓促，因此，无论是基金委资助申请者，还是校公派申请者，均可选择以“自办”的方式在录取结果公布前启动签证申领程序。但需要注意的是，由于缺少留学基金资助证明，基金委资助申请者所准备的签证申请材料需要参照一般的学生签证申请要求，即在上述材料的基础上补充能够涵盖学费、生活费与往返旅费的资产证明，一般包括父母在职证明、工资证明、工资银行流水与固定资产证明（如 14 万元超过半年期的定期存款存单或房产证等）。当然，资产证明的门类并不限于此，需要根据不同签证官的要求进行最终核定。

6. 关于资产证明与学费交存

申请基金委资助的申请者需要注意，留服所列申请材料清单中并未包含资产证明，但签证官在审查材料时会要求申请者提供能够涵盖学费的资产证明文件，原因在于，本科插班生的资助方式为 A1，即生活费与往返旅费资助，而对学费缴纳能力缺乏证明力。为节省时间，建议申请者在将材料邮寄给留服时即提供相应资产证明，参照（2）中所列即可。

另有一种方法为，申请者可以在收到奥克兰大学 offer 后即缴纳学费，并将在奥克兰大学 student online service 中生成的学费缴纳证明作为资产证明附在签证材料中提交给签证中心，便无需再提交其他支撑材料证明学费缴纳能力。

若采用前一种方法，则在发放 conditional visa 之后，签证官会要求申请者缴纳学费并知会奥大校方，由奥大校方向移民局签证中心提供学费缴纳的 official certificate。申请者在接到签证官包含该要求的邮件后，即可将己身缴纳学费的银行回执扫描作为附件邮件发送给奥克兰大学国际处 Rebecca Walkinton 老师（r.walkinton@auckland.ac.nz）并向其说明情况，Rebecca 老师即会将学费缴纳的官方证明邮件发送给签证官，签证申请流程也便得以完成。

四、机票预订

签证返回至留学服务中心后，留服（美大机票）会以电邮形式通



知申请者预订机票。申请者需要按照邮件要求填写订票单。订票单样单详见下：

国家公派留学人员 订票单样表

填表日期：2013年1月1日

填表须知：

- 1、发邮件时，请保持订票单的 word 格式；
- 2、以下内容将存入机票信息内，请根据说明保证所填写信息准确无误，如因提供信息错误而造成的一切损失，留学人员须自行承担。
- 3、出票后一般不可退改，如有特殊情况需退改者，需按照航空公司的相关要求缴纳退改票费用。

姓名(中文)	张三	
姓/名(大写拼音)注：与护照的拼写一致	ZHANG/SAN	
出发城市	北京	
目的地注：须为留学目的国	伦敦	
机场三字代码 查询方法请参见后附说明	LHR	
出国时间：注：须在签证有效期和资格有效期内	第一选择 2013 JAN 1	回国日期 2013 FEB 1
返程时间：注：留学期限为三个月(含)以内留学人员需提供返程时间；其他人员返程票抵达国外后，联系驻外教育处组订购即可。	第二选择 2013 JAN 2	回国日期 2013 FEB 1
	第三选择 2013 JAN 3	回国日期 2013 FEB 1
留学资格截止日期 详见资格证书(红头文件)	2014年3月31日	
留学期限	1个月	
护照号码	G12345678	
护照有效期至	16 APR 2019	
性别	女	
出生日期	05 AUG 1982	
联系方式(手机)	13812345678	
E-mail	123@abc.com	
录取文号 详见资格证书(红头文件)	留金发[2011]3022号； 留金密欧[2013]6072(延期函文号) 注：如果办理过延期/改派，请添加延期/改派文号	
留学身份 详见资格证书(红头文件)	1. 访问学者、博士后() 3. 高级研究学者(是) 4. 联合培养博士研究生() 5. 博士/硕士研究生() 6. 本科插班生()	
国内工作单位	北京大学	
国外留学院校(英文)	University of Cambridge	
国外详细地址(英文)	The Old Schools, Trinity Lane, Cambridge CB2 1TN, UK	
备注		

提示：机场三字代码查询参考网站：

www.airportcodes.org,

www.world-airport-codes.com, www.airportcodes.org, www.feeyo.com/airport_code.asp

五、领取签证、资助、报到证、机票行程单

在以上手续完成后，可以直接至教育部留学服务中心领取签证、资助、报到证与机票行程单。相关手续要求详见：<http://www.cscse.edu.cn/publish/portal0/tab79/info3913.htm>。

六、领事馆报到

在抵达留学国 10 日内需要到当地领事馆教育组（中国驻奥克兰总领事馆教育组）报到，要求详见 <http://www.aucklandmoe.org/>。需要携带填写完毕的报到证、公派留学资格证书、已经在线提交并打印的报名表及其他要求的相关材料。奥克兰总领事馆教育组仅每周三下午 2:00-5:00 对外办公，因此，报到者需要掌握好报到的时间节点，以免出现延误情况。

一、交验《资助出国留学协议书》

申请留基委资助的申请者在将《资助出国留学协议书》填写完毕并公证（需要两名担保人，具体担保人条件详询公证处）后，需要在派出前三周将其中四份邮寄或面交给国家留学基金委法律与项目部。邮寄地址为：北京市西城区车公庄大街 9 号 A3 楼 13 层。邮编为：100044。收件人为：法律与项目部。联系电话为：010-88395764。

二、交存保证金

通过留基委系统关注《资助出国留学协议书》审验状态，于审验通过后交存保证金。保证金交存的数额、交存方式详见《出国留学人员须知》（study abroad notice）。

三、提取保证金

（一）需要准备的材料

1. 完成《国家公派留学人员回国报到提取保证金证明表》，所需材料包括：

（1）护照照片页、签证页、出入境签章页复印件；

（2）领事馆教育组开具的留学人员回国证明（短期项目可开具“留学经历证明”）；

（3）留学院校学历、学位证书复印件（仅攻读硕博学位者提供）；

（4）保证金收据原件；

（5）身份证复印件（正反面）；

2. 登录国家留学基金管理委员会留学人员信息平台，进入“归国事项”页面，在线按相应规程申请提取保证金；

（二）需准备材料的说明

1. 《国家公派留学人员回国报到提取保证金证明表》填写说明：

（1）信息需详实，“学术成果总结及要点报告”部分需重点突出兼顾亮点；

（2）“推选单位意见”由教务处孙梦楠老师审核并填写，在交孙梦楠老师审核时需要携带签证，按基金委规定，签证到期



后方可履行保证金提取手续；

(3) 保证金提取方式有两种，一是转账划款，二是面取。前者较为方便，推荐此选项。但方式选择务必填图准确，且若选择转账方式，务必核准开户行名称与账户号码。

2. 粘贴材料的说明：

留学时间在半年以下的留学人员仅可从领事馆教育组处获取《留学经历证明》，基金委对此情况已然知悉，短期项目人员将其粘贴在相应位置即可，无需作特殊标识与提醒。

3. 其他注意事项：

(1) 委托他人代办

可委托他人代办该手续，委托手续详见留学基金管理委员会信息平台要求与《留学人员须知》相应内容。

(2) 审核时长

审核时长约为 5-15 个工作日，基金委会将保证金以电汇方式汇转至选择转账方式者的账户内，会通知选择面取方式者到指定银行提取。

学校相关规定政策



研究生出国相关规定

哈尔滨工程大学关于鼓励和推进“国家公派研究生项目”的暂行办法

研院函[2010]28号

为了更好地贯彻和落实国家留学基金委《2010年国家公派研究生项目实施方案》，进一步加快我校研究生培养的国际化进程，鼓励导师和研究生参与国际合作与交流，推进我校国家公派研究生项目的实施，特制定本暂行办法。

一、各院（系、部）要在思想上充分重视，组织上积极落实，强化责任意识，增强工作主动性，做好宣传和动员工作，努力营造有利于推进国家公派研究生项目的环境氛围。

二、各院（系、部）要将推进国家公派研究生项目纳入本单位学科建设及人才培养规划，并建议对完成该项目的导师在业绩考核与分配方面给予考虑。

三、学校将把选派国家公派研究生情况纳入各院（系、部）研究生培养工作的考核范围，作为衡量研究生培养水平的重要指标，对于该项目执行情况较好的院（系、部）将给予表彰。

四、对于该项目执行情况较好的院（系、部），学校将在下一年度研究生招生名额分配时，给予政策性倾斜，并适当提高下一年度该院（系、部）硕士研究生一、二等奖学金的资助比例。

五、对于完成该项目的导师，在下一年度可增加其博士研究生招生指标，并相应追加该导师A类资助博士研究生的名额（且不受导师每年招收A类资助博士研究生名额限制）。

六、对于完成该项目的导师所指导的研究生参与国际会议、联合培养等活动，学校在执行“211工程”三期建设项目高层次创新人才国际交流项目时，将予以优先资助。

七、对于完成该项目的导师在申请学校的研究生培养基金时，可适当考虑。

八、对于成功申请国家公派研究生项目的研究生，学校负责报销该学生的IELTS、TOEFL等外语水平考试一次性考试费用。

本暂行办法自发布之日起实施，由研究生院负责解释。



哈尔滨工程大学研究生 出国（境）管理规定（试行）

校研字 [2012]58 号

第一章 总 则

第一条 为进一步适应高等教育国际化发展趋势，坚持开放办学，促进我校研究生与国（境）外高校、科研机构的学术交流与科研合作，提高研究生的培养质量，规范研究生管理，根据《国家公派出国留学研究生管理规定（试行）》（教外留〔2007〕46号）和《哈尔滨工程大学研究生学籍管理规定》（校研字〔2010〕29号），制定本规定。

第二条 我校研究生出国（境）分为国家公派、单位公派、因私出国（境），其中国家公派包括“国家公派出国（境）攻读学位”、“国家公派出国（境）联合培养”，单位公派包括“校际、院际交流出国（境）联合培养”、“出国（境）短期交流”。

第二章 国家公派出国（境）攻读学位研究生

第三条 国家公派出国（境）攻读学位研究生（以下简称：公派学位生）是指按照国家留学基金资助方式选派到国（境）外攻读博士学位或硕士学位的研究生。

第四条 公派学位生的选拔与管理，严格按照《国家公派留学研究生项目实施办法》、《国家公派出国留学研究生管理规定（试行）》及教育部、国家留学基金委员会有关文件执行。

第五条 研究生申请公派学位生，经国家留学基金委审批通过后，学校给予办理相关派出手续。

第六条 学校可为公派学位生保留研究生学籍，在学校规定的学习年限内，公派学位生可返校继续攻读学位。

第七条 公派学位生自出国（境）日起下一学年度学费可缓缴，学校停发其出国留学期间的助学金。

第八条 公派学位生若返校继续攻读学位，学校将为其补发助学金至规定的年限，并按年度收取其应缴学费。

第九条 在国家规定的留学期限内，学校为公派学位生保存档案、户籍和党团组织关系。

第三章 国家公派出国（境）联合培养研究生

第十条 国家公派联合培养研究生（以下简称：公派联培生）是指在我校攻读学位期间按照国家留学基金资助方式选派到国（境）外从事课题研究且毕业时申请我校学位的联合培养研究生。

第十一条 公派联培生选拔与管理、办理派出手续，同第二章第四条、第五条。

第十二条 学校为公派联培生保留研究生学籍，公派联培生应按照留学期限结束后返校继续攻读学位。

第十三条 在国家规定的留学期限内，公派联培生享受国家资助，学校正常收取其学费，并停发助学金。返校后，助学金补发至学校规

定的年限。

第十四条 在国家规定的留学期限内，学校为公派联培生保存档案、户籍和党团组织关系。

第四章 校际、院际交流出国（境）联合培养研究生

第十五条 校际交流出国（境）联合培养研究生（以下简称：校际联培生），是指在我校攻读学位期间，通过我校与国（境）外大学或研究机构签署研究生交流协议，派出到国（境）外进行联合培养、合作研究的研究生。

第十六条 院际交流出国（境）联合培养研究生（以下简称：院际联培生），是指在我校攻读学位期间通过以下派出渠道到国（境）外进行联合培养、合作研究的研究生：

（一）我校学院与国（境）外大学或研究机构签署研究生交流协议后报研究生院获批准的。

（二）我校学院导师科研合作渠道报研究生院获批准的。

第十七条 校际、院际联培生的选拔、学费、学分、学位等方面事宜按照双方协议规定办理。协议中未提及的，校际、院际联培生可提出申请，经中方导师、所在学院同意后，报研究生院审批。校际、院际联培生出国手续、在外学习与研究等其他事项参照本规定第十二条至第十四条有关要求执行。经学院导师科研合作渠道出（国）境联合培养研究生，出国前须办理留学备忘。

第五章 出国（境）短期交流研究生

第十八条 出国（境）短期交流的研究生，是指经导师、学院与国（境）外相关机构联系，并经学校批准而赴国（境）外进行短期学术交流、技术培训的研究生。

第十九条 短期交流（1个月以内，含1个月）研究生出国前，须办理短期出国登记。

第六章 因私出国（境）攻读学位研究生

第二十条 因私出国（境）攻读学位研究生是指同时具有以下情况的我校在读研究生：

（一）拟注册为国（境）外某大学学生。

（二）出国（境）攻读学位既不涉及到学校研究生培养的必要环节，也不是建立在学校科研合作平台上。

第二十一条 因私出国（境）攻读学位研究生在出国前须办理退学手续。

第七章 国外管理与联系

第二十二条 研究生出国（境）前须填写《哈尔滨工程大学公派学生出国（境）审批表》，方可办理派出手续。对于未经学校批准，擅自出国（境）的研究生，按照研究生学籍管理规定、学生纪律处分条例等有关文件执行。

第二十三条 研究生出国（境）期间应按照留学所在国（地区）法律法规要求及时购买医疗保险、意外伤害保险等，因未购买保险产生的费用和损失由研究生本人负担。



第二十四条 研究生出国（境）期间应自觉维护祖国荣誉，遵守我国和留学所在国（地区）法律，尊重当地人民的风俗习惯，与当地人民友好交往。

第二十五条 研究生出国（境）期间要注意保护自身安全，发生人身意外，由研究生本人自行承担。

第二十六条 研究生出国（境）期间须恪守学术规范，遵守中国和所在国（地区）知识产权、保密规定等各项法律法规以及所在单位的各项规章制度。

第二十七条 公派研究生在留学期间要定期（至少每3个月）向所在学院及导师汇报工作进展、学习情况，填写《国家公派出国留学人员学习/研修情况报告表》。国内导师要保持与在外公派联培生的联系，关心其学业和生活情况，加强学术指导，提高培养质量。每学期末，学院应以书面形式向研究生院报告本单位公派留学研究生的在外学习生活情况。

第二十八条 公派研究生在留学期间原则上不能变更留学国别、留学身份和延长留学期限。确因特殊原因需进行变更的，应提前3个月办理手续，填写《哈尔滨工程大学研究生国际交流事项变更申请表》。经学校及国家有关留学管理部门批准后方可执行。

第二十九条 公派研究生在留学期间，其与获得资助有关的论文、研究项目或科研成果在成文、发表、公开时，应注明“本研究/成果/论文得到国家留学基金资助”。我校在籍研究生在留学期间，应注明双重身份，即国（境）外某大学或研究机构访问研究生、哈尔滨工程大学在读博士（硕士）研究生。

第八章 回国事宜

第三十条 出国（境）留学1个月以上（不含1个月）的研究生，在学校规定的学习年限内返校继续攻读学位者，在回国（返校）后的1个月内，填写《哈尔滨工程大学研究生回国（境）登记表》，报送研究生院后，学校给予办理补发助学金、学分互认等有关事宜。

第三十一条 公派留学研究生应按留学期限按时回国（返校），各学院、研究生院、国际交流与合作处等相关职能部门按照相关规定和程序办理手续。未按规定留学期限回国者，按国家有关规定办理。超过留学期限不归者，学院负责按照研究生学籍管理规定为其代办退学手续，学校将其档案和户籍迁转回家庭户籍所在地。

第九章 国际交流管理与信息统计

第三十二条 各学院与国（境）外签署研究生交流协议时，报国际交流与合作处审核，研究生院复核批准。

第三十三条 各学院应及时登记并统计各类研究生国际交流与合作的信息，填写《哈尔滨工程大学研究生国际交流登记统计表》。

第十章 附 则

第三十四条 本规定自公布之日起施行。

第三十五条 本规定由研究生院、国际交流与合作处负责解释。

附表 1 :

哈尔滨工程大学学生公派 出国（境）审批表（2017 年版）

姓名	性别	出生日期	学号			
身份证号				专业		
在校身份	本科生	硕士生	博士生	户籍所在地		
	其他					
手机及 Email 地址：						
家庭情况	父：	电话：	母：	电话：		
	家庭通信地址及邮编：					
项目情况	会议名称（中文）/ 交流学校名称：			国家（地区）：		
	邀请人：			联系电话：		
	类别 1	短期（1 个月以下）		类别 3	留学基金委项目 校际合作项目 导师资助 资助基金名称： 资助部门 / 导师签字： （以上几种情况请附证明并加盖公章） 自费项目	
		长期（1 个月及以上）				
出国时间	自 年 月 0 日至 2 年 0 月 01 日 （会议日期按邀请信日期前加一天）					
任务	课程学习 科研合作 学术会议 攻读学位 交流访问 联合培养 其他					
学院意见	本人承诺所填信息准确无误，真实有效。 本人签字： 年 月 日			导师意见： * 研究生需要办理此项意见 * 是否同意办理出境手续 是 否 导师签字： 年 月 日		
	学生工作办公室： * 该同学政治表现：良好 差 ； 是否参加过法轮功等活动：是 否 负责人签字： 年 月 日			教务办公室： * 是否同意办理出境手续 是 否 负责人签字： 年 月 日		



<p>* 该同学是否涉密或者内控人员 是 否 ； * 申请人是否具有法定不准出国的五种情形 是 否 ； * 是否对申请人进行有关外事纪律及保密方面的教育 是 否 ； * 审核申请人是否政审合格 是 否 ； * 是否同意办理出境手续 是 否 ； 负责人签字： 单位盖章 年 月 日 五种不准出国的情形为：A 刑事案件的被告人和公安机关或者人民检察院或者人民法院认定的犯罪嫌疑人；B 人民法院通知有未了结民事案件不能离境的；C 被判处罚正在服刑的；D 正在被劳动教养的；E 国务院有关主管机关认为出境后将对国家安全造成危害或者对国家利益造成重大损失的。</p>	
<p>学生工作处意见（本科生） （主楼 5 楼 537 室） * 是否同意办理出境手续 是 否 签字（盖章）： 年 月 日</p>	<p>财务处意见（主楼财务大厅 106 室 1 号 105 室 5 号 7 号） 签字（盖章）： 年 月 日</p>
<p>人力资源处意见 （主楼 8 楼 809 室） * 涉密、内控学生需要办理此项意见 签字（盖章）： 年 月 日</p>	<p>保密处意见（主楼 10 楼 1014 室） * 涉密、内控学生需要办理此项意见 签字（盖章）： 年 月 日</p>
<p>本科生院意见（本科生） （主楼 520 室） * 是否同意办理出境手续 是 否 ； * 该同学应按期返校，否则按退学处理 签字（盖章）： 年 月 日</p>	<p>研究生院意见（研究生） （主楼 726 室） * 是否同意办理出境手续 是 否 ； 签字（盖章）： 年 月 日</p>
<p>国际交流与合作处意见 （主楼 722 室）</p>	<p>签字（盖章） 年 月 日</p>

注：1. 本表需正反打印。2. 如果需要保留学籍，需在出国（境）前去教务处或相关主管部门办理保留学籍手续，未办理者，后果自负。3. 本表审批时需持《哈尔滨工程大学公派项目任务通知函》或国（境）外主办单位邀请函等材料。

附件 2

哈尔滨工程大学 研究生国际交流事项变更申请表

姓名		学号	
院系		学科	
导师		性别	
学生层次	硕士生 博士生	入学时间	
出国类别	国家公派联培生 校际交流联培生 院际交流联培生 其他		
留学国别及 大学名称			
原批准国际 交流时间	年 月 日 至		年 月 日
拟更改国际 交流时间	年 月 日 至		年 月 日
国外通讯地址			
国外联系电话及 EMAIL			
拟毕业答辩时间			
申请原因			
国外导师意见	国外导师签名的书面意见可另页附上		
本校导师意见	签名： 日期：		
学院意见	签名（公章）： 日期：		
研究生院 意见	签名（公章）： 日期：		



附表 3

国家公派出国留学人员学习/研修情况报告表
STUDY AND RESEARCH REPORT BY CHINESE STUDENTS AND SCHOLARS
(可网上提交)

学号 CSC No.	留学国别 Country of study		
姓名 Name and Surname	性别 Sex	抵达日期 Date of arrival	学习 / 研修期限 Duration of stay
专业 (专题) Study subject			
国外学习 / 研修单位 Academic institution			
电话 Tel		传真 Fax	
电子信箱 e - mail			
导师或研究合作者姓名 Professor ' s Name and Surname			
电话 Tel		传真 Fax	
电子信箱 e - mail			
国内推选 / 所在单位及联系地址、邮编 Zip code and Address in China			
电话 Tel		传真 Fax	

一、个人学习 / 研修情况总结 Study Report:

(完成留学计划进度情况 , 包括实验室工作 , 学习 / 进修课程或听课课时数等业务活动情况 ; 学习 / 研修成果或发表文章情况等)

本人签名 Signature:

日期 Date:

二、国外留学院校导师 / 合作者评语 Professor ' s Evaluation :

本人签名 Signature:

日期 Date:

三、教育(文化)处(组)意见 Educational Service 's Evaluation:

驻 使(领)馆 处(组)

经办人签字 Signature:

日期 Date:

四、国内推选单位/导师意见 Domestic Institution 's Evaluation :

经办人/导师签字 Signature:

日期 Date:

说明 Notes:

1. 中国驻留学人员留学所在国使领馆教育(文化)处(组)负责管理留学人员在国外期间的相关事务,维护其正当权益。

2. 留学人员应与使领馆教育(文化)处(组)保持经常性联系。

(1) 访问学者、进(研)修人员每三个月填写此表,向使领馆教育(文化)处(组)报告。留学期限为三个月(含)者,填写此表时国外导师/合作者可免于签字;留学期限为六个月(含)以上者,此表每六个月应由国外导师/合作者签字一次。

(2) 研究生每学期填写此表,分别向使领馆教育(文化)处(组)和国内推选单位/导师报告。此表每学年应由国外留学院校的导师/合作者签字一次。

3. 国外导师/合作者免于签字时可网上提交。

4. 本表栏目如不够,可另加页。

附表 5

哈尔滨工程大学研究生国际交流登记统计表

序号	院(系、所)名称	研究生姓名	学号	学科名称	导师姓名	学历层次	导师姓名	出国交流类别	出国时间	回国时间	国外大学或机构名称
1											
2											
3											
4											
5											
6											
7											
8											
9											
10											
11											
12											

注：1. 出国交流类别为：（1）国家公派读博（2）国家公派联培（3）校际交流联培（4）院际交流联培（5）短期出国交流（6）其他
3. 学历层次为：（1）硕士（2）博士



哈尔滨工程大学研究生国际交流资助实施方案（修订）

校研字 [2014]27 号

为加快高层次人才培养的国际化进程，拓展多层次、多领域的学术交流渠道，造就具有较好综合素质、较高国际竞争力、较强终身学习能力的创新型人才，更好地推动我校研究生了解学科的国际前沿动态，拓宽学术视野，提高研究生培养质量，特制定本方案。

一、基本原则

（一）面向一流

鼓励研究生参加一流的国际学术会议，到国（境）外一流的大学进行学术交流。

（二）择优资助

优先资助获得国家优博（含提名）、省优硕的相关院系研究生，以及成功申请国家公派研究生项目的相关院系研究生；重点资助在国外召开的高水平国际会议和短期国际学术交流。

二、主要资助类别及范围

（一）研究生高水平国际学术会议资助。主要资助在校研究生参加高水平国际学术会议。

（二）研究生短期国际学术交流（含短期访学）资助。主要资助在校研究生到国（境）外一流大学参加短期（6个月以内）学术交流。

（三）其他研究生国际交流资助。主要用于资助研究生参与的其他重要的国际交流活动。

三、申请条件

（一）申请研究生高水平国际学术会议资助应具备的条件：

1. 在校研究生；

2. 申请人所参加的会议是国内外定期召开的高水平国际学术会议或由正式学术机构、组织召开的具有较高学术影响力的国际学术会议，且所提交的论文被会议论文集收录，并有录用证明和参会的正式邀请函；

3. 哈尔滨工程大学必须为第一署名单位，申请人和其导师互为第一作者。

（二）申请研究生短期国际学术交流（含短期访学）资助应具备如下条件：

1. 在校研究生；

2. 交流学校为国际一流大学；

3. 交流院校（导师）的正式邀请函或同意接收函；

4. 交流院校（导师）免收（或提供）相关培训费；

四、资助额度

（一）高水平国际会议

1. 博士研究生参加国（境）外举办的国际学术会议、国内举办的重要国际学术会议（以国际处发布的会议目录为准），学校负责报销会议注册费、一次性往返旅费和基本生活费；博士研究生参加国内举办的其他国际学术会议，学校负责报销会议注册费、一次性往返旅费和基本生活费总额的70%。

2. 硕士研究生参加重要国际学术会议（以国际处发布的会议目录为准），学校负责报销会议注册费、一次性往返旅费和基本生活费；硕士研究生参加其他国际学术会议，学校负责报销会议注册费。

其中，在亚洲范围内国家和地区召开的国际会议资助额度原则上不超过人民币1.5万元，在亚洲范围外的国家和地区召开的国际会议资助额度原则上不超过人民币2万元。

（二）短期国际学术交流（含短期访学）

对于获得研究生短期国际学术交流（含短期访学）资助者，学校提供基本生活费和一次性往返旅费。

研究生赴港澳台参加短期学术交流，学校提供一次性往返旅费。

其中，在亚洲范围内国家和地区进行的短期国际学术交流（含短期访学）的一次性往返旅费资助额度原则上不超过人民币0.6万元，在亚洲范围外的国家和地区进行的短期国际学术交流（含短期访学）的一次性往返旅费资助额度原则上不超过人民币1.2万元。

五、申请与审批程序

（一）非学科建设综合改革试点学院、学科

1. 个人申请。申请资助人员应在国际会议召开前（或短期国际学术交流签证前）至少15天向所在院系教务办公室提出申请，并将经导师审批并签字后的资助申请表（附件1、2）及相关佐证材料交至院系教务办公室。

2. 院系初审。院系教务办公室对申请材料进行初审，经院系主管领导签字后，统一报送至研究生院留学生办公室。

3. 研究生院审批。研究生院对申请材料进行复核，并给出审批意见。

（二）学科建设综合改革试点学院、学科

1. 个人申请。申请资助人员应在国际会议召开前（或短期国际学术交流签证前）至少15天向所在院系教务办公室提出申请，并将经导师审批并签字后的资助申请表（附件1、2）及相关佐证材料交至院系教务办公室。

2. 院系审批。院系教务办公室对申请材料进行审查，并报院系主管领导审批。院系教务办公室以月为单位汇总研究生国际交流资助获批情况（附件5）以及《哈尔滨工程大学学生公派出国（境）审批表》复印件，报送至研究生院留学生办公室备案。



六、报销程序与要求

非学科建设综合改革试点学院、学科获国际交流资助的研究生在报销前应提交相关材料到各院系教务办公室，经教务办公室初审后，统一报送至研究生院留学生办公室。经审核合格后，由受资助研究生持相关批件到财务处报销相关费用。

学科建设综合改革试点学院、学科获国际交流资助的研究生报销时到所在学院教务办公室办理，教务办公室对相关材料进行审核，经审核合格后，由受资助研究生持相关批件到财务处报销相关费用。院系教务办以月为单位汇总研究生国际交流资助报销情况（附件6），报送至研究生院留学生办公室备案。

（一）获得高水平国际学术会议资助者，报销审核时需提供以下材料：

1. 《哈尔滨工程大学高层次创新人才国际交流资助报销审核表》（附件3）；

2. 《哈尔滨工程大学高层次创新人才国际交流履行义务情况登记表》（附件4）；

3. 会议日程安排（含有本人发言的日程页原件、复印件）；

4. 会议论文集原件及复印件（含论文集封面、目录、申请人论文全文和封底）；

5. 护照原件，以及护照首页和标有出入境日期页的复印件；

6. 参加学术会议的相关正式发票原件（所有发票背后需由院系主管领导签字）、登机牌、汇率证明（国际处办理或银行出具），该3项材料粘贴在学校的专用票据粘贴单上，金额一栏填写人民币。

7. 参会照片3-4张（以光盘形式报送）。

到校财务处办理报销业务时需提供《哈尔滨工程大学学生公派出国（境）审批表》、出差报告单、《哈尔滨工程大学高层次创新人才国际交流资助报销审核表》、参加学术会议的相关正式发票原件。

（二）获得研究生短期国际学术交流（含短期访学）资助者，出国前可携带《哈尔滨工程大学高层次创新人才短期（其他）国际学术交流申请表》《哈尔滨工程大学研究生国际交流资助项目经费借款审批单》（附件7）到财务处预借经费，学科建设综合改革试点学院、学科自行办理预借经费业务，受资助者完成短期交流回国后报销审核时需提供以下材料：

1. 《哈尔滨工程大学高层次创新人才国际交流资助报销审核表》（附件3）；

2. 《哈尔滨工程大学高层次创新人才国际交流履行义务情况登记表》（附件4）；

3. 护照原件，以及护照首页和标有出入境日期页的复印件；

4. 机票原件（机票背面由院系主管领导签字）、登机牌、汇率证明（国际处办理），该3项材料粘贴在学校的专用票据粘贴单上，金额一栏填写人民币。

5. 国外院校（导师）出具的短期国际学术交流活动的书面证明；

6. 在国外参加学术交流活动的照片 3-4 张（以光盘形式报送）；

7. 参加短期国际学术交流的情况总结（要求不少于 1500 字。提交纸质版和电子版各 1 份，其中纸质版需要本人、导师和院系主管领导签字）。

到校财务处办理报销业务时需提供《哈尔滨工程大学学生公派出国（境）审批表》、出差报告单、《哈尔滨工程大学高层次创新人才国际交流资助报销审核表》、短期国际学术交流往返旅费的相关正式票据原件。

七、其他说明

（一）申请受理时间和报销审核时间为每周二、周四上午（节假日除外），一周后向院系教务办公室咨询申请结果。

（二）为提高资助质量，对于在国内召开的国际学术会议，请各院系慎重把关。在本项目实施期间，同一导师的研究生（博士、硕士及留学研究生）参加非重要国际学术会议的受资助人数原则上不超批过 3 人/年。

（三）所有经审同意出国（境）参加国际交流的研究生，在出国（境）前需到所在学院进行涉外培训；涉密人员申请时须到学院签订保密承诺并接受保密提醒。

（四）出国短期国际学术交流（含短期访学）的研究生在外期间，学校将暂停发放助学金及由学校承担的导师助研津贴，待回国后继续发放，已停发部分不再补发。

（五）由本方案资助的会议论文公开发表时，应注明“哈尔滨工程大学高层次创新人才国际交流项目资助”，否则将不予报销。（英文翻译为：This paper is funded by the International Exchange Program of Harbin Engineering University for Innovation-oriented Talents Cultivation.）

（六）获资助研究生参加国际学术交流活动后，须在本院系作关于本次国际学术交流的专题报告。

（七）申请其他研究生国际交流资助项目的，由研究生院进行审核和批准，并按有关规定进行财务报销。

（八）为保证本项目经费的有效利用，受资助研究生因故未能参会者应书面说明情况，经院系主管领导确认签字、盖章后及时报研究生院。对于未说明情况的研究生仍将算作院系和导师已资助人数，学校将在下一年度限制相关院系和导师的受资助指标。

（九）关于旅费的说明

1. 国内旅费报销标准

可以乘坐火车硬席（硬座、硬卧）、高铁/动车二等座、全列软席列车二等软座或轮船三等舱。

2. 国际旅费报销标准

（1）出国参加国际学术会议要选择经济合理的路线。应当



优先选择由我国航空公司运营的国际航线，并按照经济适用的原则，尽可能购买往返机票。

(2) 可以乘坐飞机经济舱、轮船三等舱、火车硬卧或全列软席列车的二等座。其所发生的国际旅费据实报销。

3. 赴港澳台交流的旅费报销标准参照“国际旅费报销标准”执行。

(十) 关于基本生活费的说明

1. 高水平国际会议基本生活费报销标准

(1) 国内举办的国际会议，住宿费凭票据实报销。对于乘坐火车硬座的学生提供生活补助（含伙食费、交通费、通讯费等，10天之内的补助标准为人民币40元/人·天）。

(2) 国（境）外举办的国际会议，住宿费、伙食费、公杂费按规定的标准（参照《因公临时出国经费管理办法》（财行〔2013〕516号）文件）执行，其中国外住宿费凭票在规定的住宿费标准之内予以报销；伙食费、公杂费按规定的标准发给个人包干使用，包干天数一般为会议举办天数，离境、入境合计按照1天计算。

2. 短期国际学术交流（含短期访学）基本生活费报销标准

基本生活费标准将参考《财政部 教育部关于调整国家公派留学人员奖学金资助标准的通知》（财教〔2010〕286号）执行。

八、本实施方案的解释权在研究生院。

附件：1. 哈尔滨工程大学高层次创新人才高水平国际会议资助申请表

2. 哈尔滨工程大学高层次创新人才短期（其他）国际学术交流申请表

3. 哈尔滨工程大学高层次创新人才国际交流资助报销审核表

4. 哈尔滨工程大学高层次创新人才国际交流履行义务情况登记表

5. 哈尔滨工程大学高层次创新人才国际交流资助获批情况汇总表

6. 哈尔滨工程大学高层次创新人才国际交流资助报销情况汇总表

7. 哈尔滨工程大学研究生国际交流资助项目经费借款审批单

附件 1

哈尔滨工程大学高层次创新人才高水平国际学术会议资助申请表

姓名		性别		出生日期	年 月 日	照片 (一寸免冠, 可用电子照片)
院系			专业			
学号			手机号码			
学生类别	<input type="checkbox"/> 硕士生 <input type="checkbox"/> 博士生	是否涉密人员		导师姓名		
学术会议名称		中文:				
		外文:				
主办机构						
会议录用论文题目						
会议录用论文作者及排名		, 排名:				
会议地点 (国别、城市)			会议时间	年 月 日至 年 月 日		
参与会议内容		做大会报告 <input type="checkbox"/> 小组宣读论文 <input type="checkbox"/> 粘贴海报 其他形式 ()				
会议期间工作计划:						
备注:(仅出国、出境人员填写) 本人已领取有关出国前的培训材料, 并将认真阅读、执行相关要求。 申请人签字: 年 月 日			指导教师意见: 同意申请。 导师签字: 年 月 日			
院系意见(对研究生所参加的学术会议的内容、在所属领域会议的级别、涉密人员等情况进行审查):						
备注:(仅涉密学生需要办理此项意见) 已签订承诺 <input type="checkbox"/> 已进行保密提醒 主管涉密院领导(签字): 年 月 日(公章)			主管院长(签字): 年 月 日(公章)			
研究生院审批意见(学科建设综合改革试点学院、学科不需经研究生院审批): 同意资助。 负责人(签字): 年 月 日						

- 注: 1. 在资助规定的时间范围内, 每周二、周四上午(工作日)受理申请资助和报销。
2. 获得资助审批后, 出国(出境)的申请人保留本表复印件(报销审核时需出示)。
3. 申请人获得资助后, 一旦因故不能参会或进行短期国际学术交流者, 请及时告知研究生院。



附件 2

哈尔滨工程大学高层次创新人才短期（其他）国际学术交流资助申请表

姓名		性别		出生日期	年 月 日	照片 (一寸免冠, 可用电子照 片)
院系			专业			
学号			手机号码			
学生类别	<input type="checkbox"/> 硕士生 <input type="checkbox"/> 博士生	是否涉密 人员		导师姓名		
出访机构名称		中文： 外文：				
会国别、城市		起止 时间	年 月 日至 年 月 日			
交流院校简介	请另附页撰写 (A4 纸打印)		外方导师简介	请另附页撰写 (A4 纸打印)		
短期交流研修计划：						
备注：（仅出国、出境人员填写） 本人已领取有关出国前的培训材料，并将认真阅读、执行相关要求。 申请人签字： 年 月 日			指导教师意见： 同意申请。 导师签字： 年 月 日			
院系意见（对研究生所参加的学术会议的内容、在所属领域会议的级别、涉密人员等情况进行审查）：						
备注：（仅涉密学生需要办理此项意见） 主管涉密院领导（签字）： 年 月 日（公章）			主管院长（签字）： 年 月 日（公章）			
研究生院审批意见（学科建设综合改革试点学院、学科不需经研究生院审批）：						
同意资助			负责人（签字）： 年 月 日			

- 注：1. 在资助规定的时间范围内，每周二、周四上午（工作日）受理申请资助和报销。
2. 获得资助审批后，出国（出境）的申请人保留本表复印件（报销审核时需出示）。
3. 申请人获得资助后，一旦因故不能参会或进行短期国际学术交流者，请及时告知研究生院。

附件 3

哈尔滨工程大学高层次创新人才国际交流 资助报销审核表

姓名		性别		出生日期	年 月 日	照片 (一寸免冠, 可用电子照片)
所在院系				专业、学号		
学位级别	<input type="checkbox"/> 硕士 <input type="checkbox"/> 博士			导师姓名		
资助类别	<input type="checkbox"/> 研究生高水平国际学术会议资助 <input type="checkbox"/> 研究生短期国际学术交流资助 <input type="checkbox"/> 其他研究生国际交流资助_____					
资助标准	<input type="checkbox"/> 注册费 <input type="checkbox"/> 注册费、旅费、生活费 <input type="checkbox"/> 注册费、旅费、生活费总额的 70% <input type="checkbox"/> 生活费及旅费 <input type="checkbox"/> 旅费					
交流起止日期				地点		
经费支出 (人民币)	高水平 国际学 术会议	国内	会议注册费: _____元。 旅 费: _____元, 含 _____。 住 宿 费: _____元。 生活补助费: _____元。			
		国外	会议注册费: _____(外币) 折合 _____元。 旅 费: _____元, 含 _____。 住 宿 费: _____元, 含 _____。 伙 食 费: _____(外币/天)* _____天(包干天数) = _____(外币) 折合 _____元; 公 杂 费: _____(外币/天)* _____天(包干天数) = _____(外币) 折合 _____元; 根据国际处提供外汇汇率, _____(外币) 兑换 _____元。 注: 根据校研字(2014)27号文件及国际处网站公布的《各国家和地区住宿费、伙食费、公杂费开支标准表(2014年新版)》自行核算、填写。			
	注: 按会议地点选填国内、国外其中之一, 该栏目填写时与会议地点无关项可删除。					
	短期国 际学术 交流	基本生活费: _____(外币) 折合 _____元。(_____外币/月) 旅 费: 总计 _____元, 含 _____。 根据国际处提供外汇汇率, _____(外币) 兑换 _____元。 注: 按照财教[2010]286号文件自行核算、填写。				
申请报销金额	<input type="checkbox"/> 人民币 _____元		审批报销金额	<input type="checkbox"/> 人民币 _____元		
申请人完成短期交流研修计划(或国际会议期间工作计划)情况: <div style="text-align: right;">申请人(签名): _____ 年 月 日</div>						
导师审批意见(主要审核学生完成工作计划情况): <div style="text-align: right;">导师签字: _____ 年 月 日</div>						
院系审批意见: <div style="text-align: right;">主管院长(签名): _____ 年 月 日(公章)</div>						
研究生院审批意见(学科建设综合改革试点学院、学科不需经研究生院审批): <div style="text-align: right;">负责人(签名): _____ 年 月 日(公章)</div>						

注: 如果填写内容较多, 超过 1 页, 须双面打印(限 2 页内)。



附件 4

哈尔滨工程大学高层次创新人才国际交流履行义务情况登记表

申请人姓名		所学专业		学号		照片 (1寸免冠, 可用电子照片)
申请资助类别	研究生高水平国际学术会议资助 研究生短期国际学术交流资助 其他研究生国际交流资助					
回国后在校内举办专题报告会情况 (请填写以下内容)						
报告会题目						
报告会时间			报告会地点			
参会对象			参会人数			
专题报告内容简介： <div style="text-align: right;"> 申请人(签名) 年 月 日 </div>						
专题报告内容简介： <div style="text-align: right;"> 负责人(签名) 年 月 日(公章) </div>						

附件 5

哈尔滨工程大学高层次创新人才国际交流 资助获批情况汇总表

（适用于学科建设综合改革试点学院、学科）

学院（学科）名称：

年 月

序号	学生姓名	学生类别	学号	导师	资助类别	会议名称 (短期交流院校)	国别 城市	资助标准	拟交流 起止日期	备注

院系意见：

符合《哈尔滨工程大学研究生国际交流资助实施方案（修订）》（校研字〔2014〕27号）规定，同意资助。

院系主管领导（签字）：

单位（公章）

年 月 日

- 注：1、学生类别请填写“硕士”或“博士”；
 2、资助类别请填写“国际会议（A）”或“国际会议（B）”或“目录外会议”或“短期交流”
 3、资助标准：国际会议类别填写“注册费”、“注册费、旅费及生活费”、“注册费、旅费及生活费总额的70%”；短期交流类别填写“生活费及旅费”、“旅费”。
 4、拟交流起止日期以会议通知或邀请函为准。
 5、如申请资助人数过多，可以自行加页。



附件 6

哈尔滨工程大学高层次创新人才国际交流 资助报销情况汇总表 (适用于学科建设综合改革试点学院、学科)

学院(学科)名称:
年 月

序号	学生姓名	学生类别	学号	会议名称(短期交流院校)	资助标准	报销经费(万元)	是否按“拟交流起止日期”“参加交流	备注

院系意见:

符合《哈尔滨工程大学研究生国际交流资助实施方案(修订)》(校研字[2014]27号)规定,予以报销。

院系主管领导(签字):

单位(公章)

年 月 日

- 注:1、学生类别请填写“硕士”或“博士”;
2、资助标准:国际会议类别填写“注册费”、“注册费、旅费及生活费”、“注册费、旅费及生活费总额的70%”;短期交流类别填写“生活费及旅费”、“旅费”。
3、如审批报销人数过多,可以自行加页。

附件 7

哈尔滨工程大学研究生国际交流资助 项目经费借款审批单

编号: _____

_____ 年 月 日

经费来源	研究生国际交流资助		
经费用途	资助 _____ (学生) 赴 _____ (国家) _____ 大学短期交流生活费及国际往返旅费		
进修日期	_____ 年 ____ 月 ____ 日至 _____ 年 ____ 月 ____ 日		
经费金额	人民币: 元	外币: _____	
	大 写: 元整	外币大写: _____	
申请人(签字)		日期	
导师(签字)		日期	
学院教学院长 (签字)		日期	
留学生办公室负责人 (签字)		日期	
研究生院主管领导 (签字)		日期	
财务处负责人(签字)		日期	
备注: 根据国际处提供中国银行 _____ 年 ____ 月 ____ 日外汇牌价, _____ 兑换 _____ 元人民币。 生活费: _____ (外币) / 月 * ____ 月 = _____ (外币) 折合 _____ 元人民币; 国际旅费: _____ 元人民币; 借款合计: _____ 元人民币。			



哈尔滨工程大学国（境）外联合培养博士研究生项目实施办法（修订）

研院函〔2014〕53号

第一章 总则

第一条 为加快研究生教育的国际化进程，进一步提升博士研究生培养质量，培养一批具有国际视野、通晓国际规则，能够参与国际事务和国际竞争的拔尖创新人才。学校决定实施国（境）外联合培养博士研究生项目。

第二条 优先资助有资格申请国家公派出国留学、但因上报国家未被录取或名额受限未报送到国家的优秀在读博士研究生。

第二章 选派计划

第三条 每年选派一定数量的博士研究生。

第四条 资助留学期限为6-24个月。

第五条 资助一次往返国际旅费和资助留学期间的奖学金生活费。

国际往返交通费设最高限额，未超限额者实报实销，超过限额者，按最高限额执行。欧美地区（包括澳洲）最高限额：12000元人民币；亚洲地区最高限额：6000元人民币。

各国家和地区奖学金生活费资助标准参照《国家公派留学人员奖学金标准》执行。

第三章 申请要求

第六条 具有中国国籍，热爱社会主义祖国，具有良好的政治素质，身心健康，无违法违纪记录，有学成回国为祖国建设服务的事业心和责任感；

第七条 具有扎实的专业基础，较强的学习、科研能力和国际交流能力，综合素质良好，学习成绩优异，工作业绩突出，具有较强的发展潜力；

第八条 外语水平达到以下条件之一：

（1）外语专业本科（含）以上毕业（专业语种应与留学目的国使用语种一致）；

（2）近十年内曾在同一语种国家留学一学年（8-12个月）或连续工作一年（含）以上；

（3）参加“全国外语水平考试”（WSK）并达到合格标准；

（4）曾在教育部指定出国留学培训部参加相关语种培训并获得结业证书（英语为高级班，其他语种为中级班）；

（5）参加雅思、托福、德、法、意、西、日、韩语水平考试。其中，雅思成绩6.5分，托福成绩95分；德、法、意、西语达到欧洲统一语言参考框架（CECRL）的B2级；日语达到二级（N2）；韩语达到TOPIK4级；

（6）通过考试或面试达到拟留学单位的外语水平要求（应在外方邀请信中注明或单独出具证明）。

第九条 申请时年龄不超过35岁；

第十条 申请时应为我校全日制在读优秀博士研究生（委托培养和定向生除外）。申请时应已获拟留学单位出具的正式邀请信及国内外导师共同制定

的联合培养计划。

第十一条 选派范围不包括曾享受学校资助出国留学的人员（本科、硕士期间派出者除外）。

第四章 选拔办法

第十二条 遵循“公开、公平、公正”的原则，按照公派联合培养博士生专家评审环节确定的排序择优选派。

第十三条 申请国家公派出国留学的材料视为本项目的申请材料，本项目资助录取结果将于每年6月公布。

第五章 派出与管理

第十四条 获得资助的学生管理按照《哈尔滨工程大学研究生出国（境）管理办法（试行）》执行。

第十五条 出境前指派负责外事工作的职能部门对获得资助的学生传达外事纪律和进行出国前教育。

第十六条 获得资助的学生出国前与学校签署出国留学协议书并按规定缴纳保证金。

第十七条 获得资助的学生在外留学期间的助学金、由学校承担的导师助研津贴停发，返校后资助期限内停发部分不再补发，资助期限外停发部分补发至返校时间。

第十八条 获得资助的学生办理完出国手续并购得赴相应国家的国际机票后，学校按照资助标准支付留学期间的生活费；获得资助的学生回国后，凭国际机票发票和登机牌报销国际往返旅费。

第十九条 各学科试点单位参照本办法自主执行校派出国（境）联合培养博士生项目。

第六章 附则

第二十条 本办法自发布之日起施行，解释权在研究生院，国际处。

附件：

1. 哈尔滨工程大学资助研究生出国留学协议书
2. 哈尔滨工程大学国（境）外联合培养博士研究生项目经费借款审批单
3. 哈尔滨工程大学出国留学人员学习情况报告表



附件 1

哈尔滨工程大学资助研究生出国留学协议书

甲方：哈尔滨工程大学

乙方：_____（留学人员）；

身份证号码 _____

丙方：_____（留学人员的国内导师）；

身份证号码 _____

甲、乙、丙三方在平等、自愿、有偿的基础上，就乙方在甲方资助和支持下出国留学事宜，达成如下协议：

第一条 甲方为了人才培养的需要，经研究，同意乙方于 ____ 年 ____ 月，以联合培养博士生身份赴 _____（国家）_____（大学）留学，期限自出境之日起 ____ 个月。

第二条 甲方同意乙方选定的留学专业，并同意乙方的留学计划。

第三条 甲方承担如下义务：

1. 对乙方的出国留学给予必要的指导，并向乙方提供有关出国留学服务。
2. 为乙方办理出国留学手续提供帮助和方便。
3. 在第一条留学期限内，由甲方为乙方资助一次国际往返交通费和资助期限内的生活费。
4. 出境前指派负责外事工作的职能部门对乙方传达外事纪律和进行出国前教育。

第四条 乙方承担如下义务：

1. 应按时自行购买 ____（国家）相关医疗保险、人身保险。
2. 保证完成留学计划，并保证在第一条约定的留学期限内完成留学计划且返校继续攻读博士学位。
3. 在留学期间要定期（至少每 3 个月）向所在学院及导师汇报工作进展、学习情况，填写《哈尔滨工程大学出国留学人员学习情况报告表》。
4. 未经甲方同意，不得更改本协议确定的留学国家、留学期限、留学身份和留学计划。
5. 在国外期间保持与所在学院及导师的联系，留学结束后应及时做出书面学术成果报告和留学总结。
6. 乙方必须严格遵守《哈尔滨工程大学研究生出国（境）管理规定（试行）》。回国后及时向所在学院报到，汇报出国留学情况。
7. 在留学期间，保证不从事有损祖国利益和安全的活动，维护祖国的荣誉、尊严，遵守所在国的相关法律。

第五条 乙方为保证履行其承诺和义务，同意出国前按甲方的

规定以现金作为保证金。保证金标准为人民币 10000.00 元。

第六条 如乙方违反本协议约定，甲方有权根据其违约行为，按照国家法律，参照国家留学基金委员会的有关规定，要求乙方承担相应的违约责任。

乙方具有下列情形之一的，属于违约，甲方有权收回第三条第 3 款支付给乙方的留学资助。

- (1) 在留学期间从事有损国家利益、国家形象的行为的；
- (2) 在留学期间有违法犯罪行为的；
- (3) 在留学期间改变国籍的；
- (4) 在留学期间擅自改变签证种类的；
- (5) 未完成或擅自改变留学计划的；
- (6) 在留学期间擅自变更留学身份的；
- (7) 在留学期间擅自变更留学国别、留学学校或者院系、专业的；
- (8) 在留学期间从事与留学计划无关的活动，严重影响学习、表现恶劣且造成不良影响、经批评教育拒不改正的；
- (9) 自行放弃基金资助和学校派出留学身份、单方面终止协议的；
- (10) 在规定的留学期限届满后，未回国或擅自逾期三个月(不含)以上回国的；
- (11) 其他违反《协议书》的约定，情节恶劣的行为。

第七条 第六条中的违约款项，乙方如不按期偿付，或偿付金额不足，甲方有权扣留乙方所交存的全部或部分保证金，并依法追究其法律责任。

第八条 甲方同意乙方为保证履行本协议约定的义务，确定丙方为乙方的保证人。丙方同意认真协助甲方督促乙方履行协议并按期返校。

第九条 如乙方发生违约行为，丙方须认真协助甲方追究乙方违约赔偿责任。丙方同意在乙方违约而又未承担或不能完全承担第六条规定的经济责任的情况下，作为保证人愿承担赔偿责任。丙方承担连带责任，丙方承担赔偿责任后，有权根据有关法律的规定向乙方追偿。

第十条 甲方停发乙方在外留学期间的助学金及由甲方承担的导师助研津贴，乙方返校后资助期限内停发部分不再补发，资助期限外停发部分补发至返校时间。

第十一条 本协议书一式三份，甲方、乙方、丙方各一份。

第十二条 本协议未尽事宜由甲乙丙三方协商解决。

甲方负责人 (甲方公章)

乙方当事人(签字)

丙方担保人(签字)

年 月 日



附件 2

哈尔滨工程大学国（境）外联合培养 博士研究生项目经费借款审批单

编号：_____

_____年 月 日

经费来源	与国外高水平大学联合培养研究生专项		
经费用途	资助 _____ (学生) 赴 _____ (国家) _____ 大学出国留学生活费及国际往返旅费		
留学期限	_____ 年 _____ 月 _____ 日至 _____ 年 _____ 月 _____ 日		
经费金额	人民币： 元	外币：	
	人民币： 元	外币大写：	
申请人(签字)		日期	
导师(签字)		日期	
学院教学院长 (签字)		日期	
留学生办公室负责人 (签字)		日期	
研究生院主管领导 (签字)		日期	
财务处负责人 (签字)		日期	
<p>备注：</p> <p>根据国际处提供中国银行 _____ 年 _____ 月 _____ 日外汇牌价，_____ 兑换 _____ 元人民币。</p> <p>生活费：_____ (外币)/月 * _____ 月 = _____ (外币)折合 _____ 元人民币；</p> <p>国际旅费：_____ 元人民币；</p> <p>借款合计：_____ 元人民币。</p>			

附件 3

哈尔滨工程大学出国留学人员学习情况报告表
STUDY AND RESEARCH REPORT BY CHINESE STUDENTS

学号 Student No.		留学国别 Country of study	
姓名 Name and Surname		性别 Sex	
抵达日期 Date of arrival		学习期限 Duration of stay	
专业 (专题) Study subject			
国外学习 / 研修单位 Academic institution			
电话 Tel	传真 Fax		
电子信箱 e-mail			
导师姓名 Professor 's Name and Surname			
电话 Tel	传真 Fax		
电子信箱 e-mail			

一、个人学习情况总结 Study Report:

(完成留学计划进度情况,包括实验室工作,学习课程或听课时数等业务活动情况;学习成果或发表文章情况等)

本人签名 Signature:

日期 Date:

二、国外留学院校导师评语 Professor 's Evaluation :

本人签名 Signature:

日期 Date:

三、国内导师意见 Domestic Institution 's Evaluation :

经办人 / 导师签字 Signature:

日期 Date:

说明 Notes:

留学人员应与所在学院及导师保持经常性联系。在留学期间要定期(至少每 3 个月)填写此表,向所在学院及导师汇报工作进展、学习情况。



本科生出国相关规定

哈尔滨工程大学本科生出国校际交流 管理规定（试行）

教校教字〔2011〕31号

为进一步适应高等教育国际化发展趋势，坚持开放办学，探索多渠道人才培养模式，推动我校与国外高校开展学生校际交流，依据《哈尔滨工程大学本科生学籍管理规定》（校教字〔2010〕43号），制定了《哈尔滨工程大学本科生出国校际交流管理规定（试行）》。

第一章 总 则

第一条 为进一步适应高等教育国际化发展趋势，坚持开放办学，探索多渠道人才培养模式，推动我校与国外高校开展学生校际交流，依据《哈尔滨工程大学本科生学籍管理规定》（校教字〔2010〕43号），特制定本管理规定。

第二条 本科生出国校际交流（以下简称“校际交流”）是指，按照我校与国外高校的合作协议，经我校选拔批准的学生，赴国外合作院校完成本科培养阶段的部分学业，我校承认其在国外合作院校获得的学分。

第三条 校际交流包括“短期交流”和“联合培养”两大类，其中：

（一）短期交流

短期交流是指，我校在籍本科生根据校际交流协议赴国外合作院校进行为期一般不超过一年的学习。短期交流学生在国外合作院校修读课程、参加实习、进行毕业设计等。

（二）联合培养

联合培养是指，我校在籍本科生根据校际交流协议分别在我校和国外合作院校学习，共同完成大学本科学业。对于达到规定毕业条件和学位授予条件的学生，颁发我校的毕业证书和学士学位证书；并有机会申请国外合作院校的学士学位证书。

第二章 校际交流学生出国前的管理

第四条 在出国前，校际交流学生执行所在专业的人才培养方案，执行《哈尔滨工程大学本科生学籍管理规定》（校教字〔2010〕43号）及其他本科生管理规定。

第五条 为满足国外合作院校入学语言的要求，有意申请参加校际交流的学生，可以自愿参加由国际合作教育学院组织的语言培训。

（一）本科生培养方案中的“大学英语”课程，学生可以选择在国际合作教育学院进行学习，所获学分正常记载。

（二）学生参加国际合作教育学院组织的语言类课程培训，费用自理。经学生个人申请，所在院系同意，教务处批准，所获学分可以替代培养方案中通识教育选修课学分。

第六条 为满足国外合作院校对课程学习的要求，在我校学习期间，我校会面向有意申请联合培养的学生开设部分辅修课程，学生自愿参加，学习



费用自理。经学生个人申请，所在院系同意，教务处批准，所获学分可以替代培养方案中专业选修课学分。

第三章 校际交流学生的选拔

第七条 校际交流学生的选拔工作由教务处牵头负责组织实施，符合以下基本条件的学生有资格参加校际交流学生的选拔：

(一) 所学专业与国外合作院校提供的专业相同或相近。

若相同或相近专业报名参加校际交流的学生数量不足，可以在全校专业大类范围内进行选拔。

(二) 在校期间所学课程合格。

(三) 在校期间未受到任何行政处分。

(四) 满足国外合作院校的入学要求。

第八条 选拔程序

(一) 学校公布校际交流相关信息。

(二) 各院系根据校际交流计划组织本单位学生报名，依据基本选拔条件进行初选，并将通过初选学生的相关材料报送教务处。

(三) 学校成立由教务处及相关部门、院系组成的“校际交流学生选拔小组”，负责对通过院系初选的学生进行综合考核选拔。

第九条 校际交流学生的出国手续及相关事宜，由国际交流与合作处、国际合作教育学院负责指导办理。

签证事宜，在学校指导下，由学生个人或个人委托签证公司办理，费用自理。能否获得签证涉及的因素很复杂，最终由有关国家移民局、驻中国使领馆决定。

第四章 校际交流学生出国期间的管理

第十条 学生赴国外合作院校学习期间，在国外合作院校的学籍与成绩管理按国外合作院校的有关规定执行。国际交流与合作处、国际合作教育学院负责与国外合作院校紧密联系，并于每学年初一个月内将学生的上一学年成绩单翻译成中文后报教务处备案。

第十一条 校际交流学生在合作院校学习期间保留我校学籍。学生必须按照我校所在院系要求完成学习任务，所取得的课程成绩在我校学生成绩档案中如实记载。

第十二条 在校际交流期间，校际交流学生不参加我校的各类评奖、评优；推荐免试研究生工作按学生所在院系相关规定执行。

第十三条 学生赴国外合作院校后，未经我校批准，擅自转专业或转到其他学校学习者，所获学分我校不予承认。

第十四条 学生赴国外合作院校学习期间，若有下列情形之一，应予退学：

(一) 在国外合作院校学习期间，因学习成绩不合格，学术抄袭，考核作弊或者违反所在国家的法律法规等，被国外合作院校退学处理的。

(二) 在校学习时间达到六年（含在我校及国外合作院校的学习、休学、保留入学资格、语言学习等全部时间）未完成学业的。

(三) 经学校指定医院诊断，患有疾病或者意外伤残无法继续在校学习的。

(四) 本人自愿申请退学的。

第十五条 校际交流学生赴国外合作院校学习后，对于未达到退学条件者，可向我校提出返校学习申请，经批准后，可于下一学期返校继续学习。申请返校继续学习的学生，须在我校每学期结束之前1个月内，向我校递交申请，逾期不予受理。

第五章 毕业和学位管理

第十六条 短期交流学生完成在国外的正常学习任务，所获学分达到我校要求的学分数，可以替换校际交流期间对应我校的必修课程学分，其他课程学分在毕业前应达到我校人才培养方案规定的要求。

联合培养学生在合作院校完成后续全部学习任务，获得相应学分后，整体替换交流期间对应我校培养方案中要求的学分。

第十七条 校际交流学生在我校规定年限内，修完本科人才培养方案规定的内容，取得规定的学分（含校际交流期间规定的学分），德、智、体达到毕业要求，准予毕业，由我校颁发学籍所在专业的本科毕业证书。符合我校学位授予条件的学生，经我校学位评定委员会审议通过，由我校授予学士学位，发给学位证书。

第六章 附 则

第十八条 校际交流学生在合作院校学习期间，户口按国家有关规定办理。学生必须按照合作院校所在国家及合作院校的要求参加医疗保险、人身安全保险，必须购买航空以及其他交通保险。学生在赴合作院校途中以及在合作院校学习期间发生的医疗费用，与我校无关。

第十九条 对于在赴合作院校途中发生的意外以及突发事件，由学生及家长自行负责处理，我校可应学生的要求予以协助。

第二十条 学生在合作院校学习期间，须严格遵守所在国家的法律法规以及合作院校的规章制度。对于在合作院校学习期间发生的意外以及突发事件，按合作院校所在国家法律法规以及合作院校规章制度处理，我校可应学生的要求与合作院校就有关问题联络沟通或协助处理。

第二十一条 赴国外合作院校学习的学生必须按照我校的有关规定办理在我校与其个人相关的事宜，并按要求及时返回我校。否则，由于学生个人原因造成的后果，由学生本人负责。

第二十二条 自行联系出国留学学生的相关事宜，按照国家有关规定执行。

第二十三条 本规定自2011年9月1日起试行，由教务处、国际交流与合作处、国际合作教育学院负责解释。



哈尔滨工程大学学生公派出国（境）管理规定（试行）

校外字〔2012〕89号

第一章 总则

第一条 为进一步规范我校学生公派出国（境）事宜的办理程序，提高工作效率，根据上级有关规定，结合学校实际，特制定本规定。

第二条 本规定适用于在哈尔滨工程大学注册，具有中华人民共和国国籍，因需要办理公派出国（境）手续并需保留学校学籍的各类学生，包括国家公派和单位公派两类：

国家公派出国（境）学生是指得到国家留学基金资助、互换的国外奖学金、各种项目奖学金等多种资助方式出国（境）留学的人员，包括攻读学位和联合培养，以及国家组织的其他项目派出的学生。

单位公派出国（境）学生是指参与学校校际交流项目的学生、学校自筹资金资助的出国（境）学生、经学校批准参加国际学术会议（竞赛）、进行合作科研或短期出国（境）考察访问学生、院系交流项目的交流学生。

第三条 本规定所称出国（境）从时间上可分为短期和长期。出国（境）在1个月（含）以内的，为短期出国（境）；出国（境）达到1个月以上的，为长期出国（境）。

第二章 职责分工

第四条 学校国际交流与合作处暨港澳台事务办公室（以下简称“国际处”）是我校学生公派出国（境）工作的归口管理部门，包括协调和对外联络，会同有关部门发布相关通知，出具签证用证明材料，并进行全校学生公派出国（境）情况统计等。

第五条 教务处负责“优秀本科生国际交流项目”和“校际交换项目”本科生的选拔，长短期出国（境）本科生的学籍处理，交流生学分互认与成绩认定。

第六条 研究生院负责“国家建设高水平大学公派研究生项目”和“校际交换项目”研究生的选拔，长短期出国（境）研究生的学籍处理、学分互认与成绩认定。

第七条 各院系根据项目需要负责对本单位的申请学生进行选拔和内部公示等工作，负责确定涉密、内控学生身份，并办理获批准学生的本单位内请假、审批和返校后报到注册、本单位学生出国（境）情况统计等工作。

第八条 学生工作处负责学生的政治审查，以及学生短期游学项目和“优秀学生‘文化交流营’”等活动的组织安排。

第九条 财务处负责对出国（境）学生学费和借款情况进行核实。

第十条 人力资源处负责对申请出国（境）的涉密学生情况进行核实。保密处负责对涉密、内控学生进行行前保密提醒，并对涉及保密工作人员进行监督指导。

第十一条 各相关部门应根据职责分工制订相应工作管理办法。

第三章 审批程序

第十二条 申请参加有选拔环节的短期公派出国（境）项目的学生和其他长期公派出国（境）项目须填写《哈尔滨工程大学学生公派出国（境）项目申请表》（附件1，可从国际处网站下载）。有选拔环节的短期公派出国（境）项目由负责部门经过遴选和校内公示后，出具《哈尔滨工程大学学生公派出国（境）项目任务通知函》（模板见附件2），指导被选拔的学生办理学校派出手续；长期公派出国（境）项目由教务处出具《哈尔滨工程大学学生公派出国（境）项目任务通知函》。

第十三条 学生持《哈尔滨工程大学学生公派出国（境）项目任务通知函》或国（境）外主办单位邀请函等材料同填写完毕的《哈尔滨工程大学学生公派出国（境）审批表》（附件3，以下简称“《审批表》”，可从国际处网站下载）一起，到各相关部门进行审批。

第十四条 学生将其他各部门会签完毕的《审批表》原件送交国际处备案，持《审批表》复印件到相关部门办理签证用证明材料、借款、请假等手续。

第四章 学生管理

第十五条 各院系分管领导应做好出国（境）学生的管理工作，并指派教师（本科生为辅导员，研究生为导师）负责公派学生在国（境）外学习、交流期间的指导与联络工作。

第十六条 学生在国（境）外学习期间不享受公费医疗待遇，应根据所在国家（地区）要求选择医疗保险等医疗保障措施。

第十七条 学生在国（境）外学习期间应遵守所在国家、地区的法律法规和所在学校的校规校纪，注意维护学校声誉，正面宣传学校形象。

第十八条 学生完成公派任务后，应于返校15日内向项目负责单位、国际处和所在院系各提交一份“出访交流报告”，并到国际处取回《审批表》原件，完成表中“返校报到”栏后到相关部门办理核销手续。

第六章 附 则

第十九条 我校外籍学生需要办理公派出国（境）手续的，可参照本管理规定执行。

第二十条 出国（境）学生的学籍管理，按照学校关于本科生、研究生学籍管理的相关文件执行。

第二十一条 学校原相关规定与本规定不符的，以本规定为准。

第二十二条 本规定自公布之日起执行，由国际处负责解释。

附件：

1. 哈尔滨工程大学学生公派出国（境）项目申请表
2. 哈尔滨工程大学学生公派出国（境）项目任务通知函（模板）
3. 哈尔滨工程大学学生公派出国（境）审批表



附件 1

哈尔滨工程大学学生公派出国（境） 项目申请表

项目名称		是否长期项目	是否	
姓名	(中文)	性别		
	(拼音)	出生地		
出生日期		身份证号		
政治面貌		学号		
所在院系、专业、 年级			班级排名	
第一外语		熟练程度 / 证书		(证书复印件附后)
第二外语		熟练程度 / 证书		(证书复印件附后)
拟申请学校及院系专业				
拟申请项目就读时间	____年____月至____年____月			
拟申请替代课程及转换学分	(附课程描述及翻译)			
E-mail		手机		
哈尔滨工程大学 通讯地址			户籍所在地	
紧急情况联系人			联系人电话	
个人简历				
社会实践经历				
专业课核心 课成绩	(成绩单附后)			

科研成果	(相关证书复印件或证明材料附后)
奖惩情况	(相关证书复印件或证明材料附后)
自荐说明及 申请理由	
非校际 交流项目	项目类型 课程学习 实习 联合培养 前往大学排名(QS 排名) : 前往国家(地区) :
1 本人承诺所填信息准确无误 真实有效。 2 .本人清楚此项目方案,并愿意遵守接收学校的规章及管理,愿意遵守接收学校当地的法律法规,项目期满后 will 返回哈尔滨工程大学继续完成学业。 申请人签字: _____ 年 月 日 监护人签字: _____ 年 月 日	导师意见 * 研究生需要办理此项意见 * 是否同意该生参加该项目 是 否 导师签字: 年 月 日
教务办公室: * 该生提供的学习成绩信息真实,证明材料有效 负责人签字: 年 月 日	学院意见: * 经院系选拔,推荐该生参加此项目或同意该生参加此项目 * 是否同意该生学分转换申请 是 否 负责人签字: 年 月 日
负责部门意见: * 有选拔环节的公派出国(境)项目办理此项意见 * 经选拔,同意该生参加此项目 * 是否同意为短期公派出国(境)项目申请人出具《哈尔滨工程大学学生公派出国(境)项目任务通知函》 是 否 负责人签字(盖章): 年 月 日	教务处意见(主楼 520 室) * 长期公派出国(境)项目办理此项意见 * 是否同意该生学分转换申请 是 否 * 是否同意为该生出具《哈尔滨工程大学学生公派出国(境)项目任务通知函》 是 否 签字(盖章): 年 月 日

注: 1. 本表需正反打印。

2. 同时应附成绩单、外语水平证书及获奖证书复印件等。



附件 2

哈尔滨工程大学学生公派出国（境）项目 任务通知函（模板）

校内各相关部门：

通过院系推荐、学校考核选拔及公示，批准下列同学自（离校时间）至（返校时间）经（中转国家（地区））前往（目的国家（地区））执行（项目名称）任务，在国（境）外停留（天数）天。费用来源：（经费项目名称）。

（部门名称及公章）

年 月 日

项目名称				
姓 名	性 别	所在院系	专 业	学 号



<p>学生工作处意见（本科生） （主楼 5 楼 537 室） * 是否同意办理出境手续 是 否</p> <p>签字（盖章）： 年 月 日</p>	<p>财务处意见（主楼财务大厅 106 室 1 号 105 室 5 号 7 号）</p> <p>签字（盖章）： 年 月 日</p>
<p>人力资源处意见 （主楼 8 楼 809 室） * 涉密、内控学生需要办理此项意见</p> <p>签字（盖章）： 年 月 日</p>	<p>保密处意见 （主楼 10 楼 1014 室） * 涉密、内控学生需要办理此项意见</p> <p>签字（盖章）： 年 月 日</p>
<p>本科生院意见（本科生） （主楼 520 室） * 是否同意办理出境手续 是 否 ； * 该同学应按期返校，否则按退学处理</p> <p>签字（盖章）： 年 月 日</p>	<p>研究生院意见（研究生） （主楼 726 室） * 是否同意办理出境手续 是 否 ；</p> <p>签字（盖章）： 年 月 日</p>
<p>国际交流与合作处意见 （主楼 722 室）</p>	<p>签字（盖章）： 年 月 日</p>

注：1. 本表需正反打印。2. 如果需要保留学籍，需在出国（境）前去教务处或相关主管部门办理保留学籍手续，未办理者，后果自负。3. 本表审批时需持《哈尔滨工程大学公派项目任务通知函》或国（境）外主办单位邀请函等材料。

哈尔滨工程大学本科生参加外语水平 考试奖励办法

校外字〔2013〕18号

为推进学校国际化开放式办学进程，提升我校学生国际化意识和能力，提高我校学生的整体外语水平，调动我校学生进行海外交流的积极性，特制订本奖励办法。

第一条 奖励对象

具有哈尔滨工程大学学籍的我校全日制非外语专业的本科生。

第二条 奖励原则

根据学生在托福、雅思等外语水平考试中取得的成绩，按照部分或全部考试报名费用额度进行奖励。

第三条 奖励标准

（一）英语

1. 考试成绩：110 托福（网考）成绩，或 7.5 雅思成绩；
奖励标准：考试费的 100%。

2. 考试成绩：102 托福（网考）成绩 <110，或 7.0 雅思成绩 <7.5；

奖励标准：考试费的 80%。

3. 考试成绩：91 托福（网考）成绩 <102，或 6.5 雅思成绩 <7.0；

奖励标准：考试费的 50%。

（二）其他语种

其他语种的考试成绩参照国家留学基金委公派留学项目的非英语外语水平要求，奖励标准一律为考试费的 50%。

第四条 奖励方式

1. 凡在 2013 年 3 月 1 日以后获得相应托福、雅思等外语水平考试成绩，在成绩有效期内且符合奖励标准的本科生均可报名申请。

2. 持考试费正规发票按照资助标准进行实报实销。

第五条 申请步骤

1. 每年 3 月、6 月、9 月、12 月的 1-10 日到国际交流与合作处进行申请。

2. 申请时提交《哈尔滨工程大学本科生参加外语水平考试奖励申请表》（见附件），并同时出示成绩单作为佐证材料。

3. 每名本科生只能享受 1 次奖励政策。

4. 享受学校其他同类国（境）外交流资助或奖励的学生，不得申请此项奖励，或从该资助或奖励中扣除本奖励额度。

第六条 本办法自公布之日起实施，由教务处、国际交流与合作处负责解释。



附件：

哈尔滨工程大学本科生参加外语水平考试奖励申请表

姓名		性别		出生日期	年 月 日	照片 (一寸免冠,可用电子照片)
院系				专业		
学号				手机号码		
申请资助类别	参加外语水平考试费用资助 _____					
申请参加外语水平考试费用资助者填写	考试名称	中文：				
		外文：				
	主办机构					
	考试成绩					
	考试地点		考试时间	年 月 日		
审批资助金额	_____人民币元					
本人已认真阅读《哈尔滨工程大学本科生参加外语水平考试奖励办法》，同意按标准奖励。并保证成绩单及发票的真实有效性。 申请人签字： 年 月 日			国际交流与合作处审批意见： 同意资助。 负责人(签字)： 年 月 日			

注：1. 申请时请附成绩单及发票复印件作为佐证材料。

2. 在资助规定的时间范围内，每年3月、6月、9月、12月的1-10日（工作日）受理申请。

3. 享受学校其他相关国际（境）外交流资助的本科生，不得申请此项奖励，或从该资助中扣除本奖励额度。

哈尔滨工程大学资助本科生国际交流 实施办法（试行）

校外字〔2013〕43号

为培养具有国际视野、跨文化交流能力，通晓国际规则、能够参与国际事务的精英人才，进一步完善人才培养模式，提高本科生培养质量，特制订本办法。

一、资助对象

1. 本方案适用于具有哈尔滨工程大学学籍的全日制非国际合作教育学生的本科生。

2. 本方案优先资助参加校际合作项目的优秀本科生，以及进行中长期海外交流的本科生。

3. 本方案重点资助本科生赴国外高水平大学进行课程学习，以及参加国（境）外正式学术机构、组织举办的短期国际学术交流活动的。

二、主要资助类别及范围

（一）本科生海外短期交流资助项目（出国（境）时间在1个月（含）以内）

1. 学术会议：主要资助在校本科生赴国（境）外参加高水平国际学术会议。

2. 交流活动：主要资助在校本科生赴国（境）外高水平大学参加短期国际交流活动和联谊活动。

（二）本科生海外中长期交流资助项目（出国（境）时间达到1个月以上）

1. 课程学习：主要资助在校本科生赴国（境）外高校参加课程学习。

2. 实习：主要资助在校本科生赴国（境）外高校进行实习。

3. 联合培养：主要资助在校本科生攻读国（境）外高水平大学的学位课程，并可以获得我校及国（境）外大学授予的学位。

三、申请条件

（一）申请本科生海外短期交流资助项目资助应具备的条件：

1. 学术会议：申请人所参加的会议是国外定期召开的高水平国际学术会议或由正式学术组织、机构召开的具有较高学术影响力的国际学术会议，且所提交的论文被会议论文集收录，并有录用证明和参会的正式邀请函；哈尔滨工程大学必须为第一署名单位，申请人为第一作者。

2. 交流活动：申请人应持有国际高水平大学或知名学术组织提供的正式邀请函或同意接收函。

（二）申请本科生海外中长期交流资助项目资助应具备如下条件：

1. 持有国际高水平大学或知名学术组织提供的正式邀请函或



同意接收函。

2. 提供教务处出具的《哈尔滨工程大学学生公派出国（境）项目任务通知函》（模板见附件1）。

四、资助额度和内容

（一）本科生海外短期交流资助项目：亚洲范围内资助额度原则上不超过人民币5千元，亚洲以外的国家和地区资助额度原则上不超过人民币8千元。限额以内实报实销。

（二）本科生海外中长期交流资助项目：亚洲范围内资助额度原则上不超过人民币1万元，亚洲以外的国家和地区资助额度原则上不超过人民币2万元。限额以内实报实销。

根据项目类别、所赴区域的不同，资助内容主要包括在校本科生参加海外项目发生的国际旅费、注册费、学费、护照签证费等费用。获得国家或其他相关资助的项目，学校不重复进行资助。

五、申请和审批程序

六、按照《哈尔滨工程大学学生公派出国（境）管理规定（试行）》（校外字〔2012〕89号）要求，采取以下程序：

（一）个人申请。申请资助人员填写《哈尔滨工程大学本科生国际交流资助申请表》（见附件2，以下简称“《资助申请表》”），应在海外交流项目签证前至少15天向所在院系教务办公室提出申请。申请本科生海外中长期交流资助项目还须提供教务处出具《哈尔滨工程大学学生公派出国（境）项目任务通知函》及相关佐证材料交至院系教务办公室。

（二）院系初审。院系教务办公室对申请材料进行初审，院系主管领导签字确认后，报教务处审批。

（三）学校审批。教务处对申请材料进行审批，国际处进行复核，并于每月末在教务处、国际处网站公布拟同意资助项目及申请人名单。

对于单次本科生集中程度高、规模大的国际交流活动，各院系可统一向教务处报送申请材料，由教务处和国际处集中进行审批及复核。

六、报销程序和要求

学校采取学生返校后按照获批额度进行报销的方式对学生进行资助。获得国际交流资助的本科生在报销前应向国际处提交以下材料：

1. 《哈尔滨工程大学本科生国际交流资助申请表》。

2. 《哈尔滨工程大学本科生国际交流履行义务情况登记表》（见附件3）。

3. 《哈尔滨工程大学学生公派出国（境）审批表》（见附件4）。

4. 参加项目资助额度内需报销的相关正式发票原件。其中，国际机票须提供由税务监制的《航空运输电子客票行程单》，并附登机牌。

5. 护照原件，以及护照首页和标有出入境日期页的复印件。

6. 参加项目活动照片 3-4 张（以光盘形式报送）。

7. 申请学术会议资助者还需提供，会议日程安排（含有本人发言的日程页原件、复印件）；会议论文集原件及复印件（含论文集封面、目录、申请人论文全文和封底）。

8. 获得本科生海外中长期交流资助者还需提供国（境）外院校出具的国际学术交流活动的书面证明，参加项目活动的情况总结（要求不少于 1500 字。提交纸质版和电子版各 1 份，以光盘形式报送）。

经国际处审核合格后，由受资助本科生持相关票据和《资助申请表》到财务处报销费用。

七、其他说明

（一）在本办法执行期间，每名学生同一项目只可申报一次，如未获评不可重复申报；已获得其他资助的学生不可申报该项资助。同一项目受资助人数原则上不超过 5 人。

（二）由本办法资助的会议论文公开发表时，应注明“哈尔滨工程大学本科生国际交流项目资助”（英文翻译为：This paper is funded by the Undergraduate International Communication Program of Harbin Engineering University.）

（三）获资助人员参加项目活动后，须在校内作关于本次项目活动的专题报告。

八、本办法自公布之日起执行，由教务处、国际处负责解释。

附件：

- 1.《哈尔滨工程大学学生公派出国(境)项目任务通知函》(模板)；
- 2.《哈尔滨工程大学本科生国际交流资助申请表》；
- 3.《哈尔滨工程大学本科生国际交流履行义务情况登记表》；
- 4.《哈尔滨工程大学学生公派出国(境)审批表》。



附件 1:

哈尔滨工程大学学生公派出国（境）项目 任务通知函（模板）

校内各相关部门：

通过院系推荐、学校考核选拔及公示，批准下列同学自（离校时间）至（返校时间）经（中转国家（地区））前往（目的国家（地区））执行（项目名称）任务，在国（境）外停留（天数）天。费用来源：（经费项目名称）。

（部门名称及公章）

年 月 日

项目名称				
姓名	性别	所在院系	专业	学号

附件 2：

哈尔滨工程大学本科生国际交流资助申请表

姓 名		性别		出生日期	年 月 日	照片
院 系		专 业				
学 号		手机号码				
学习成绩		学年排名				
项目名称						
申请资助类别	<input type="checkbox"/> 参加外语水平考试费用资助 <input type="checkbox"/> 海外交流项目资助 <input type="checkbox"/> 优秀本科生海外短期交流资助项目： <input type="checkbox"/> 学术会议 <input type="checkbox"/> 交流活动 <input type="checkbox"/> 优秀本科生海外中长期交流资助项目： <input type="checkbox"/> 课程学习 <input type="checkbox"/> 实习 <input type="checkbox"/> 联合培养					
外语水平考试资助	考试名称	中文：		外文：		
	主办机构			考 试 成 绩		
	考试地点			考 试 时 间	年 月 日	
海外交流项目资助	出国(境)时间			前往国家(地区)		
	主办机构					
申请资助金额	国际机票_____；注册费_____；学费_____； 参加外语水平考试费用（发票显示金额）； 其他费用（_____）_____；汇率_____（以申请当天为准）； 拟申请资助金额总计：人民币_____元。					
本人已认真阅读《哈尔滨工程大学资助本科生国际交流实施办法方案（试行）》，同意按标准奖励。并承诺所填信息准确无误，真实有效			教务办公室： * 该生提供的学习成绩信息真实，证明材料有效			
申请人签字：_____年 月 日			负责人签字：_____年 月 日			
学院意见： * 同意该生申请资助			教务处意见(主楼 518 室) * 该生参加此项目未享受其他资助 * 同意该生申请资助 签字(盖章)：_____年 月 日			
负责人签字：_____年 月 日						
国际交流与合作处审批意见(主楼 427 室)：						
1.出国(境)前办理此项意见：						
审批资助金额：国际机票_____；注册费_____；学费_____；参加外语水平考试费用（发票显示金额）；其他费用（_____）_____；汇率_____（以审批当天为准）； 审批资助金额总计：人民币_____元。 负责人(签字)：_____年 月 日						
2.返校后办理此项意见：						
审核报销金额：国际机票_____；注册费_____；学费_____；参加外语水平考试费用（发票显示金额）；其他费用（_____）_____元；汇率_____（以报销当天为准）； 审核报销金额总计：人民币_____元。 负责人(签字)：_____年 月 日						

注：申请资助时需持录用证明、正式邀请函或同意接收函，中长期项目还需提供《哈尔滨工程大学学生公派出国(境)项目任务通知函》。



附件 3 :

哈尔滨工程大学本科生国际交流 履行义务情况登记表

姓名		专业		学号		照片	
申请 资助 类别	<input type="checkbox"/> 参加外语水平考试费用资助						
	<input type="checkbox"/> 海外 交流项 目资助	<input type="checkbox"/> 优秀本科生海外短期交流资助项目； <input type="checkbox"/> 学术会议					
		<input type="checkbox"/> 交流活动优秀本科生海外中长期交流资助项目； <input type="checkbox"/> 课程学习 <input type="checkbox"/> 实习 <input type="checkbox"/> 联合培养					
归国后在校内举办专题报告会情况(请填写以下内容)							
报告会题目							
报告会时间		报告会地点					
参会对象		参会人数					
专题报告内容简介:							
						申请人(签字)	年 月 日
学院意见:							
						负责人(签字)	年 月 日(公章)
教务处意见(主楼 518 室):							
						负责人(签字)	年 月 日(公章)
国际交流与合作处意见(主楼 4 楼):							
						负责人(签字)	年 月 日(公章)

附表 4

哈尔滨工程大学学生公派出国（境）审批表 (2017 年版)

姓名		性别		出生日期		学号	
身份证号						专业	
在校身份	本科生	硕士生	博士生	其他		户籍所在地	
手机及 Email 地址：							
家庭情况	父：		电话：		母：	电话：	
	家庭通信地址及邮编：						
项目情况	会议名称(中文)/交流学校名称：			国家(地区)：			
	邀请人：			联系电话：			
	类别 1 出国 时间	短期(1个月以下) 长期(1个月及以上) 自 年 月 0 日至 2 年 0 月 01 日 (会议日期按邀请信日期 前加一天)			类别 3 经费 来源	留学基金委项目 校际合作项目 导师资助 资助基金名称： 资助部门/导师签字： (以上几种情况请附证明 并加盖公章) 自费项目	
	类别 2 出国 任务	课程学习 学术会议 攻读学位 联合培养 其他	科研合作 交流访问				
学院意见	本人承诺所填信息准确无误，真实有效。 本人签字： 年 月 日			导师意见： * 研究生需要办理此项意见 * 是否同意办理出国境手续 是 否 导师签字： 年 月 日			
	学生工作办公室： * 该同学政治表现：良好 差 ； 是否参加过法轮功等活动：是 否 负责人签字： 年 月 日			教务办公室： * 是否同意办理出国境手续 是 否 负责人签字： 年 月 日			
	* 该同学是否涉密或者内控人员 是 否 ； * 申请人是否具有法定不准出国的五种情形 是 否 ； * 是否对申请人进行有关外事纪律及保密方面的教育 是 否 ； * 审核申请人是否政审合格 是 否 ； * 是否同意办理出国境手续 是 否 ； 负责人签字： 单位盖章 年 月 日						
	五种不准出国的情形为：A 刑事案件的被告人和公安机关或者人民检察院或者人民法院认定的犯罪嫌疑人；B 人民法院通知有未了结民事案件不能离境的；C 被判处刑罚正在服刑的；D 正在被劳动教养的；E 国务院有关主管机关认为出境后将对国家利益造成重大损失的。						



<p>学生工作处意见（本科生）（主楼 5 楼 537 室）</p> <p>* 是否同意办理出境手续 是 否</p> <p>签字（盖章）： 年 月 日</p>	<p>财务处意见（主楼财务大厅 106 室 1 号 105 室 5 号 7 号）</p> <p>签字（盖章）： 年 月 日</p>
<p>人力资源处意见（主楼 8 楼 809 室）</p> <p>* 涉密、内控学生需要办理此项意见</p> <p>签字（盖章）： 年 月 日</p>	<p>保密处意见（主楼 10 楼 1014 室）</p> <p>* 涉密、内控学生需要办理此项意见</p> <p>签字（盖章）： 年 月 日</p>
<p>本科生院意见（本科生）（主楼 520 室）</p> <p>* 是否同意办理出境手续 是 否 ；</p> <p>* 该同学应按期返校，否则按退学处理</p> <p>签字（盖章）： 年 月 日</p>	<p>研究生院意见（研究生）（主楼 726 室）</p> <p>* 是否同意办理出境手续 是 否 ；</p> <p>签字（盖章）： 年 月 日</p>
<p>国际交流与合作处意见（主楼 722 室）</p>	<p>签字（盖章）： 年 月 日</p>

注：1. 本表需正反打印。2. 如果需要保留学籍，需在出国（境）前去教务处或相关主管部门办理保留学籍手续，未办理者，后果自负。3. 本表审批时需持《哈尔滨工程大学公派项目任务通知函》或国（境）外主办单位邀请函等材料。

关于加强和规范本科生出国（境）校际交流管理的通知

教务处〔2013〕47号

各有关单位：

为提升我校本科生国际交流工作水平和质量，进一步规范本科生公派出国（境）学习管理流程，切实维护学生利益，根据《哈尔滨工程大学本科生出国校际交流管理规定（试行）》（校教学〔2011〕31号）和《哈尔滨工程大学资助本科生国际交流实施办法（试行）》（校外字〔2013〕43号），现将加强和规范本科生出国（境）校际交流管理的有关事项通知如下：

一、我校现有的关于本科生公派出国（境）的校际交流协议，均应由项目牵头单位负责将协议原件的复印件及 PDF 格式文档上报教务处备案。

二、各单位应高度重视校际交流协议签署前的论证环节，凡涉及本科生校际交流的协议内容时，应在协议签署前，由项目牵头单位负责填写《哈尔滨工程大学本科生校际交流项目前期论证报告》（附件1）并上报教务处。

三、在校际交流选拔前，项目牵头单位应向教务处提供国（境）外交流学校针对我校的合作专业、课程及学分设置情况。

四、本科生在申报赴国（境）外校际交流项目选拔时，应填写《哈尔滨工程大学本科生校际交流项目选拔申请表》（附件2）。学生所在院系须安排专业教师指导学生落实校际交流期间的选课计划，经专业负责人签字确认、院系同意后上报教务处。

五、教务处根据学生校际交流派出情况适时删除学生在交流期间所选的我校课程，避免影响学校正常的教学秩序。

六、凡无法向教务处提供校际交流协议、且未经教务处负责牵头组织选拔，即派出学生到国（境）外进行学习，其不具备申请我校的校际交流经费资助资格，所获成绩和学分将按有关规定不予认定。

七、本通知中所述校际交流协议是指经校领导签字，学习交流时间在一个月（含）以上、面向我校本科生进行选拔的我校与国（境）外高校签署的合作协议。各院系教务办公室国际化事务联络员要切实起到联络和协调作用，共同做好本科生校际交流工作。联系方式：教务处对外交流与教学服务中心，电话82568533。

特此通知。

附件：1.《哈尔滨工程大学本科生校际交流项目前期论证报告》

2.《哈尔滨工程大学本科生校际交流项目选拔申请表》



附件 1 :

哈尔滨工程大学 本科生校际交流项目前期论证报告

国(境)外学校名称 :

项目牵头单位名称 :

项目联系人 :

哈尔滨工程大学教务处制

一、校际交流项目基本信息

国(境)外大学名称			
所在国家及城市			
国际排名及主要学科、专业排名情况			
培养模式(可授学位还是课程学习)			
选派人数		奖学金情况	
派出年级要求			
交流学期			
申请条件			
学费、住宿费等情况			
当地消费水平			
该校主页以及以上信息主要来源网页以辅助学生引申阅读			

三、该项目对我校合作专业 人才培养的支撑作用

学科发展	(该项目对合作专业学科发展的优化所起到的作用)
专业建设	(该项目对合作专业专业建设的优化所起到的作用)
人才培养	(该项目对合作专业人才培养的优化所起到的作用)
科学研究	(该项目对合作专业科学研究的优化所起到的作用)
师资队伍	(该项目对合作专业师资队伍的优化所起到的作用)
优势特色	(该项目具有的优势和特色)



附件 2

哈尔滨工程大学本科 生校际交流项目选拔申请表

姓 名			
政治面貌	学号		
外语水平	身份证号		
手机号码	户籍所在地		
	交流年份及学期		
所在院系及 修读专业			
拟申请交流学 校及修读专业			
获奖情况			
辅 导 员 意 见	该学生在校期间未受到任何行政处分。 辅导员签字：_____年 月 日		
教 务 办 公 室 意 见	该学生在校期间无不及格课程,综合平均成绩为_____ 负责人签字：_____年 月 日		
校际交流期间修读课程计划			
	修读交流学校课程	对应我校学期	学 分
本人 声明	本人拟于第 学期至第 学期校际交流到 大学学习,计划修读该校以上课程,所获学分申请替换校际交流期间对应我校的必修课程(或必修课程和选修课程)学分。本人承诺按期返校,否则按退学处理;若中途返校,则应按照哈尔滨工程大学原修读专业培养方案的要求修满学分。 申请人签字：_____年 月 日		
专业 负责人 意见	同意该生在交流学校修读上述课程,若获得修读全部课程学分可替换该学生修读我校专业对应学期的必修课程(或必修课程和选修课程)学分。 专业负责人签字：_____年 月 日		
院系 意见	经院系初选,同意推荐该学生参加此校际交流项目。 教学副院长签字(公章)：_____年 月 日		
教务 处意 见	_____年 月 日		

注：1、申请表须正反面打印。2、除签字外的其他内容均要求打印格式，不得手写。