



哈尔滨工程大学
HARBIN ENGINEERING UNIVERSITY

哈尔滨工程大学 学生国际交流项目指南



哈尔滨工程大学
国际交流与合作处
微信号：HEUFAO

(2016-2017学年度)

前言

世界名校 VS 哈工程

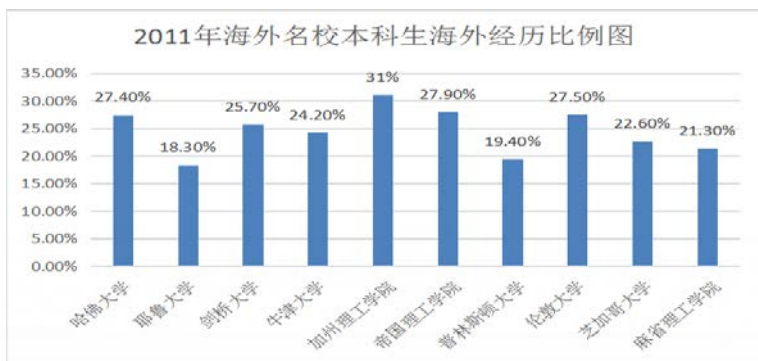

国内名校 VS 哈工程



国内外高校均将学生海外交流作为本科生国际化能力培养的重要途径，而我校与国内外知名高校在本科生海外交流经历比例上有较大差距。

哈佛大学校长说：“大学要包容不同的思想并面向全球学生提供求学的机会，同时也需要努力促进和加强不同文化、不同历史和不同语言之间的沟通和理解。”而耶鲁大学的名言就是：“世界领袖，必须首先了解世界。”麻省理工大学特别强调加强本科生教育，探索新的组织形式以满足新兴研究和教育的方向，寻求教育和研究项目的国际合作。海外留学不仅可以提升自身素质，它甚至可以改变我们的命运。



我校本科生国际交流调研

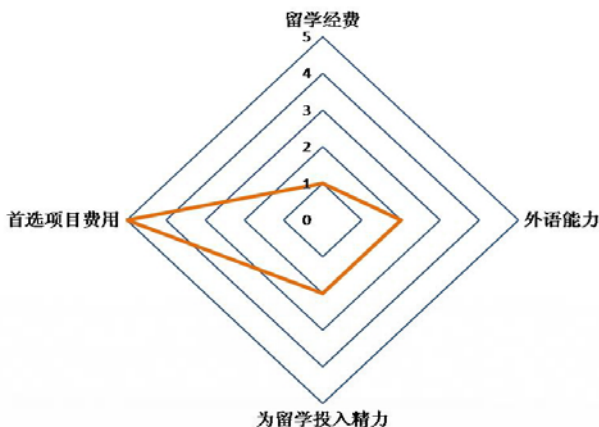

经对我校有出国意愿学生的调查，留学经费不足、外语能力偏低和投入精力不够成为我校学生出国最大障碍。为成功出国，同学们需要进行系统谋划，明智选择合适项目。为此，学校根据各学科情况，精心谋划，与部分海外知名高校开展了学生交流项目，解决了学生选择高校的麻烦。其中一些学生项目还获得了国家留学基金和学校国际交流经费的支持，大大降低了学生的经济负担。同时，学校还提供各类出国语言培训，使同学们尽快达到国外学校入学语言要求。学校各类政策更为同学们提供了最好的支持和服务，让大家能愉快的完成海外学业，增长见识，开阔视野，成为具有国际化竞争力的新型人才。总之，选择学校提供的优秀留学项目，既可以实现同学们的留学愿望，也为同学们节省大量的时间、精力和金钱，解决了同学们的后顾之忧。有留学意愿的同学请及时关注我们的各类长短期优秀出国交流项目。



目 录

| | |
|-------------------------------|-----|
| I. 学生国际交流项目 | 1 |
| 1. 公派出国项目 | 2 |
| 1.1 优秀本科生国际交流项目 | 3 |
| 1.2 赴俄专项 | 102 |
| 1.3 创新型人才国际合作培养项目 | 116 |
| 1.4 国家建设高水平大学公派研究生项目 | 127 |
| 1.5 国家互换奖学金及其他国家和地区奖学金项目 | 138 |
| 2. 校际交流项目 | 220 |
| 2.1 短期交流项目 | 221 |
| 2.2 其他校际交流项目 | 239 |
| II. 留学语言培训项目 | 339 |
| 1. 语言考试介绍 | 340 |
| 1.1 英语考试介绍 | 341 |
| 1.2 法语考试介绍 | 343 |
| 2. 语言培训班介绍 | 344 |
| 2.1 英语培训介绍 | 345 |
| 2.2 法语培训班介绍 | 346 |
| III. 出国（境）手续办理指南 | 347 |
| 1. 哈尔滨工程大学本科生国际交流校内审批手续流程 | 348 |
| 2. 哈尔滨工程大学优秀本科生国际交流项目专项资助申请流程 | 351 |
| 3. 护照及港澳通行证办理 | 356 |
| 4. 国家留学基金管理委员会手续办理流程 | 359 |
| IV. 学校相关规定政策 | 380 |
| 1. 研究生出国相关规定 | 381 |
| 2. 本科生出国相关规定 | 412 |



学生国际交流项目介绍



公派出国项目介绍

为进一步推动国内高水平大学与世界知名大学和机构的合作，促进多元文化交流，提高学生的创新意识、实践能力和国际竞争力，培养具有国际视野、通晓国际规则，能够参与国际事务和竞争的拔尖创新人才，国家设立了一批高层次公派出国项目，包括本科生、硕士研究生和博士研究生层次，鼓励到世界一流大学交流学习。

我校学生可参加的公派出国项目包括以下项目：

1. 优秀本科生国际交流项目
2. 赴俄专项
3. 创新型人才国际合作培养项目
4. 国家建设高水平大学公派研究生项目
5. 国家互换奖学金及其他国家和地区奖学金项目

优秀本科生国际交流项目



一、选派办法

第一章 总则

第一条 为进一步推动国内高水平大学与世界知名大学和机构的合作，促进多元文化交流，提高学生的创新意识、实践能力和国际竞争力，满足国家急需专业、学科领域高素质国际化人才培养需求，设立并实施优秀本科生国际交流项目。

第二条 国家留学基金管理委员会（以下简称国家留学基金委）负责本项目的组织实施工作。

第二章 选派计划

第三条 2016 年计划选派 4200 名本科二年级（含）以上优秀本科生出国留学。

第四条 项目面向全国具有本科招生资格的高校实施。留学人员主要通过学校与国外知名大学、机构的合作渠道进行选派。

第五条 选派类别为本科插班生，留学期限为 3-12 个月，交流形式主要为赴国外进行课程学习、毕业设计、或赴国际组织/企业/实验室实习。

第六条 国内高校应结合国家发展战略、经济社会发展需求及本校人才培养规划、学科建设需求确定重点选派专业。

第七条 留学人员派往教育、科技发达国家的知名院校、科研院所、实验室、企业或具有一流学科专业的教育、科研机构。

第八条 国家留学基金资助一次往返国际旅费和规定期间的奖学金（包括伙食费、住宿费、注册费、交通费、电话费、书籍资料费、医疗保险费、交际费、一次性安置费、签证延长费、零用费和学术活动补助费等），资助标准及方式按照国家有关规定执行。

第三章 立项办法

第九条 已与国外建有实质性本科生交流合作关系的高校可向国家留学基金委申请加入项目；由国家留学基金委确定加入项目实施院校后，提交项目申请书；国家留学基金委组织专家评审并确定各校资助的项目及选派计划。

第十条 项目实施院校须于 2015 年 11 月 15-25 日在国家公派留学管理信息平台填写申请资助项目的申请书，已获批准项目须填写本年度执行情况总结，网上提交国家留学基金委；于 2015 年 11 月 30 日前将单位公函、《申报项目一览表》提交至国家留学基金委。

第十一条 国家留学基金委组织专家对申报项目的合作基础、培养目标、可执行性、国外高校或专业水平及选派专业的必要性等进行评审，于 2016 年 1 月初完成评审并公布新获批准项目及可继续执行的已获批准项目。对当年未执行项目或执行过程中问题较多、管理不善的项目，次年将暂停资助。

第四章 人员选拔办法

第十二条 各校根据确定的资助项目负责选拔推荐工作；国家留学基金委负责审核、录取。

项目实施院校根据获批资助项目，按照“公开、公平、公正”的原则，进行选拔推荐，经校内评审和公示后向国家留学基金委推荐。校内评审工作重点考察学生的综合素质、专业成绩、发展潜力、出国留学预期目标及计划、参加社会实践和公益活动情况、品德修养及身心健康情况等。校内选拔推荐及公示工作应于申请人网报前完成，公示时间不少于5个工作日。

国家留学基金委根据获批项目及选派办法的要求，对项目实施院校推荐人选进行审核后确定是否予以录取。

第十三条 2016年的网上报名及申请受理时间为：第一批4月21日-5月5日；第二批9月20-30日。项目实施院校须与国外合作方做好前期沟通，制定详细学习安排；统一组织候选人在规定时间内登陆国家公派留学信息管理系统（<http://apply.csc.edu.cn>）进行网上报名，并按照《关于准备国家留学基金资助出国留学申请材料的说明（本科生类）》准备申请材料并在线提交。

第十四条 项目实施院校在对申请材料进行认真审核后，应根据校内评审情况，通过信息平台为申请人填写具有针对性的单位推荐意见并在线提交。

项目实施院校应分别于5月12日（第一批）、10月10日（第二批）前将单位推荐公函（应含校内选拔推荐/评审意见）、校内公示证明材料、《初选名单一览表》提交至国家留学基金委。申请人的书面材料由各校留存，留存期限为两年。

国家留学基金委不直接受理个人申请。

第十五条 录取结果将于5月（第一批）、10月（第二批）公布。申请人可登录国家公派留学管理信息平台（<http://apply.csc.edu.cn>）查询录取结果。录取通知将发送至各校。

第五章 人选基本条件

第十六条 符合《2016年国家留学基金资助出国留学人员选派简章》规定的申请条件。

第十七条 具有中国国籍，热爱社会主义祖国，具有良好的政治素质，无违法违纪记录，有学成回国为祖国建设服务的事业心和责任感。

第十八条 品学兼优，身心健康。学习成绩平均分不低于85分（百分制）或平均学分绩点不低于3.5分（四分制）；热心参加社会实践和公益活动。

第十九条 申请时年满十八周岁（第一批申请时应为1998年5月5日以前出生、第二批申请时应为1998年9月30日以前出生），应为项目实施院校的全日制在读二年级（含）以上本科生。

第二十条 申请时须提交国外大学、机构的正式邀请信/录取通知书。

第二十一条 外语水平符合以下条件之一：



(一) 外语专业在读本科二年级(含)以上学生(一外语种应与留学目的国使用语种一致)。

(二) 曾在同一语种国家留学一学年(8-12个月)以上。

(三) 参加“全国外语水平考试”(WSK)并达到合格标准。

(四) 曾在教育部指定出国留学培训部参加相关语种培训并获得结业证书(英语为高级班,其他语种为中级班)。

(五) 参加雅思(学术类)、托福、德、法、意、西、日、韩语水平考试,成绩达到以下标准:雅思6.5分,托福95分,德、法、意、西语达到欧洲统一语言参考框架(CECRL)的B2级,日语达到二级(N2),韩语达到TOPIK4级。

(六) 通过国外拟留学单位组织的面试、考试等方式达到其语言要求(应在外方邀请信中注明或单独出具证明)。

第六章 派出与管理

第二十二条 第一批被录取人员的留学资格保留至2016年12月31日,第二批保留至2017年6月30日。凡未按期派出者,其留学资格将自动取消。

第二十三条 留学人员在到相关留学服务机构办理签证、预订机票等派出手续前,须登录国家公派留学管理信息平台(<http://apply.csc.edu.cn>)查阅是否需要办理《同意办理派出手续的函》及办理方式。如遇问题,请按录取国别或地区联系欧洲事务部、亚非事务部、美大事务部(联系方式请登录www.csc.edu.cn,浏览“基金委机构设置”查询)。

第二十四条 在办理派出手续时,项目实施院校及留学服务机构应按要求认真审核留学人员的留学国别、留学单位、留学期限等信息。

第二十五条 对留学人员的管理实行“签约派出、违约赔偿”的办法。派出前,留学人员须持《资助出国留学协议书》赴公证处办理签约公证手续,按要求开具《同意办理派出手续的函》、交存保证金,办理护照、签证、《国际旅行健康证书》,通过教育部留学服务中心、教育部出国人员上海集训部、广州留学人员服务管理中心办理预订机票、预领奖学金手续(具体请查阅《出国留学人员须知》)。

第二十六条 按照《资助出国留学协议书》规定,留学人员自抵达留学所在国后十日内凭《国家留学基金资助出国留学资格证书》、《国家公派留学人员报到证明》向中国驻留学所在国使(领)馆办理报到手续后方可享受国家留学基金资助。

第二十七条 留学人员在国外留学期间,应遵守所在国法律法规、国家留学基金资助出国留学人员的有关规定及《资助出国留学协议书》的有关约定,自觉接受国内学校和驻外使(领)馆的管理;每3个月向国内学校和驻外使(领)馆提交学习报告。

留学人员不得擅自延长或缩短留学期限。因故需要提前/延期回国者,应提前2个月向所属使(领)馆提出个人书面申请、推选

单位意见函及留学单位 / 导师的意见函，获批提前回国的留学人员应按财务规定退回已发放的奖学金。

留学期间，不得赴第三国从事与学业无关的活动。

第二十八条 留学人员应按协议约定完成所制定的学习计划，按期回国。留学人员回国后须以适当形式向学校汇报留学情况，并提交国外留学单位的评价意见。

留学人员须认真填写《回国报到提取保证金证明表》中“留学总结及学术成果报告要点”一项，交流形式为课程学习的留学人员应提交国外学校出具的成绩单及国内学校教务部门出具的学分转换证明材料；交流形式为实习或毕业设计的留学人员应提交国外邀请方出具的评价意见。

第二十九条 项目实施院校应对留学人员加强目标和过程管理，具体工作应有专门机构和人员负责。在留学人员录取后，学校应合理安排其学业，保证按期派出；在留学人员派出前，应进行行前教育，并指导、协助其办理出国手续；在留学人员派出后，应加强对其指导和检查，保持定期联系，协助国家留学基金委和驻外使(领)馆做好在外管理和按期回国工作；在留学人员回国后，应根据学生的交流形式制定考核办法，对其学习情况进行考核。

第三十条 项目实施院校应定期对项目执行情况进行总结，不断改进和完善项目执行工作，在每年提交项目总结时将当年录取人员派出情况通知国家留学基金委，对未派出者说明主要原因。国家留学基金委将视各校获批资助项目的实施情况相应调整下一年度资助项目及资助计划。

第三十一条 本项目留学人员学习期满后，应当按期回国并履行在国内工作、学习两年（以下简称服务期）的义务。在服务期内可以出国留学，但是服务期顺延计算。本项目留学人员按期回国后，再次申请国家公派出国攻读更高层次学位或进行联合培养时，不受回国后满五年方可再次申请国家公派出国留学的限制。

第三十二条 留学人员与获得资助有关的论文、研究项目或科研成果在成文、发表、公开时，应注明“本研究 / 成果 / 论文得到国家留学基金资助”。



二、申报流程

| 时间 | 具体事项 |
|--------|--|
| 每年 1 月 | 登陆国家留学基金委网站（ http://www.csc.edu.cn ），查阅优秀本科生国际交流项目选拔简章 |
| 3 月末前 | 获得合格外语成绩；对外联系获取邀请信 / 入学通知书；按照国家留学基金资助出国留学申请材料说明准备申请材料 |
| 4 月初 | 开始第一批次申请，将申请材料上报所在学院 |
| 4 月上旬 | 到教务处网站查看最终推荐出国留学学生名单 |
| 4 月下旬 | 在教务处、国际处的指导下进行网报，并提交相应申请材料 |
| 5 月 | 查看录取结果 |
| 6 月 | 领取留学基金委派出材料、办理签证、预订机票等派出手续（留学资格保留至次年 3 月 31 日） |
| 9 月初 | 开始第二批次申请，将申请材料上报所在学院 |
| 9 月上旬 | 到教务处网站查看最终推荐出国留学学生名单 |
| 9 月下旬 | 在教务处、国际处的指导下进行网报，并提交相应申请材料 |
| 10 月 | 查看录取结果 |
| 11 月 | 领取留学基金委派出材料、办理签证、预订机票等派出手续（留学资格保留至次年 8 月 31 日） |

备注：具体时间根据国家留学基金委员会当年派出办法调整

三、项目介绍

国家留学基金管理委员会优秀本科生国际交流项目列表

| 序号 | 合作院校 | 选派专业 | 选派规模 | 选派年级 | 留学期限 | 学习形式 | 费用及资助情况 |
|----|--------------|--|------|-------------|--------|---------------|--|
| 1 | 英国斯特拉斯克莱德大学 | 船舶与海洋工程 | 5人 | 四年级 | 4个月 | 课程学习 毕业设计 | 免学费，生活费补助标准为850英镑/月 |
| 2 | 英国南安普顿大学 | 船舶与海洋工程、能源与动力工程、轮机工程、水声工程、机械设计制造及其自动化 | 4人 | 三年级 四年级 | 10个月 | 课程学习 | 生活费补助标准为850英镑/月；学费约合15万人民币，学校资助部分学费，剩余学生自理。 |
| 3 | 新西兰奥克兰大学 | 化学与材料工程、土木与环境工程、电子与计算机、工程科学、机械、法学、社会学、心理学、英语与语言学 | 8人 | 三年级 四年级 | 4-10个月 | 课程学习 | 生活费补助标准为1700新元/月；学费约合13万人民币/年，学校资助部分学费，剩余学生自理。 |
| 4 | 爱尔兰利莫瑞克大学 | 软件工程 | 2人 | 四年级 | 10个月 | 毕业设计 课程学习 | 免学费，生活费补助标准为1000欧元/月 |
| 5 | 比利时根特大学 | 电子信息工程通信工程 | 2人 | 四年级 | 5-10个月 | 毕业设计 课程学习 | 免学费，生活费补助标准为1000欧元/月 |
| 6 | 美国德州农工大学 | 核工程与核技术 | 3人 | 四年级 | 6个月 | 毕业设计 | 免学费，生活费补助标准为1500美元/月 |
| 7 | 法国国立南特高等矿业学院 | 核化工与核燃料工程、核工程与技术 | 1人 | 四年级 | 12个月 | 课程学习、 毕业设计 | 免学费，生活费补助标准为1000欧元/月 |
| 8 | 法国南特中央理工大学 | 船舶与海洋工程、轮机工程、动力与能源工程 | 2人 | 四年级 | 5或10个月 | 课程学习、 毕业设计 | 免学费，生活费补助标准为1000欧元/月 |
| 9 | 韩国首尔国立大学 | 通信工程、电子信息工程、微电子科学与工程 | 1人 | 三、四年级 | 5或10个月 | 课程学习、 毕业设计 | 免学费，生活费补助标准为1100美元/月 |
| 10 | 法国勒芒大学 | 电子信息工程、水声工程 | 2人 | 二年级 | 10个月 | 课程学习、 毕业设计 | 免学费，生活费补助标准为1000欧元/月 |
| 11 | 俄罗斯西伯利亚联邦大学 | 法学、社会学、计算机科学与技术、工商管理、国际贸易 | 4人 | 二、三、 四年级 | 一个学期 | 课程学习 | 免学费，生活费补助标准为6-10万俄罗斯卢布/学年 |



| 序号 | 合作院校 | 选派专业 | 选派规模 | 选派年级 | 留学期限 | 学习形式 | 费用及资助情况 |
|----|----------------|--|------|-------|------|--------------|----------------------------------|
| 12 | 马来西亚 马来西亚大学 | 计算机科学与技术、软件工程、电子信息工程、通信工程、工商管理、国际贸易、材料科学与工程、英语 | 2人 | 三、四年级 | 一个学期 | 课程学习 | 免学费，生活费补助标准为 15000-20000 林吉特 / 学 |
| 13 | 日本北海道大学 | 土木工程、力学工程、化学工程与工艺、材料科学与工程 | 3人 | 三、四年级 | 一个学年 | 课程学习 毕业设计 | 免学费，生活费补助标准为 180-200 万日元 / 学年。 |
| 14 | 日本电气通信大学 | 电子信息工程、通信工程 | 2人 | 二、三年级 | 一个学年 | 课程学习 毕业设计 | 免学费，生活费补助标准为 180-200 万日元 / 学年。 |

备注：国家留学基金资助一次往返国际旅费和规定期间的奖学金（包括伙食费、住宿费、注册费、交通费、电话费、书籍资料费、医疗保险费、交际费、一次性安置费、签证延长费、零用费和学术活动补助费等）

哈尔滨工程大学与英国斯特拉斯克莱德大学优秀本科生交流项目

国（境）外大学名称：斯特拉斯克莱德大学

所在国家：英国

排 名：2015 QS 世界大学排名 246

简介：斯特拉斯克莱德大学是苏格兰第三大综合性大学，现有 3 千余名教学研究人员，约 1.6 万学生。2012 年，该校获得“泰晤士报高等教育 2012 年度大学奖”。该校造船与轮机工程系有 130 多年悠久历史，是目前英国规模最大的造船与轮机工程系，也是英国和整个欧洲船舶与海洋工程领域的研究中心之一。该校的工程学院和商学院的所有专业在英国官方的评估中几乎都获得了 5 分或者 5+ 分。

培养模式（可授学位还是课程学习）：毕业设计

选派人数：基金委资助 5 人

派出年级要求：四年级

选拔专业范围：船舶与海洋工程专业

授课语言：英语

交流学期：一个学期

申请 offer 阶段所需材料及流程：

（1）学生与学院教务办商定学习计划；

（2）学生提交以下申请材料：

a. 英文成绩单原件（申请日期前全部学期的成绩，档案馆打印盖章）；

b. 托福或雅思成绩单原件

c. 学习计划

d. 一张护照照片

以上材料按照顺序扫描为 1 个 PDF 文件，文件命名为 HEU-姓名，提交给船舶学院教务办丁小强老师。

（3）船舶学院教务办向思克莱德大学船海系提交我校全部申请人员材料。

（4）学生材料递交后，思克莱德大学审阅材料并签发邀请信和正式录取通知书。

申请留学基金委资助条件：

1. 学习成绩平均分 85 分以上（前几学期的全部成绩）；或者综合成绩排名年级前 30%（需学院教务办出具证明，教务办老师签字盖章）且无不及格成绩。

2. 在校期间未受到任何行政处分。

3. 热爱祖国、身体健康，热心社会公益活动，有学成回国为祖国建设服务的事业心和责任感。

4. 雅思 6.5 分。

满足以上要求的学生自愿报名，经专家现场英语口语和专业



知识面试后，择优推荐为该交流项目候选人。

国家留学基金申请流程：

(1) 学生向教务处提交出国交流备忘录（课程学习类学习计划需我校相关

学院教务部门签字、毕业设计类学习计划需国内外学院双方签字）

(2) 学生在留学基金委网站注册并提交以下材料(4月20日 - 5月5日) <http://apply.csc.edu.cn/csc/main/person/login/index.jsf>

a. 《国家留学基金管理委员会出国留学申请表》（本科生类）

b. 《单位推荐意见书》

c. 有效身份证复印件

d. 邀请信 / 入学通知书复印件（含详细课程安排或学习计划）

e. 成绩单（自本科一年级起）复印件

f. 外语水平证明复印件

g. 学习计划

注：交国家留学基金申请材料（5月5日截止）

国家留学基金资助情况：免学费，国家留学基金资助一次往返国际旅费和规定期间的奖学金（包括伙食费、住宿费、注册费、交通费、电话费、书籍资料费、医疗保险费、交际费、一次性安置费、签证延长费、零用费和学术活动补助费），资助标准及方式按照国家有关规定执行。

申请自费条件：学习平均成绩 80 分以上，雅思 6.0 分。

自费学费、生活费情况：免学费，生活费 6000 - 10000 英镑 / 学年

该校主页：<http://www.strath.ac.uk/>

英国斯特拉斯克莱德大学留学心得精选

船舶学院 程晗

斯特拉斯克莱德大学是一所历史悠久的学校，其历史可以追溯到 1796 年，它拥有着完整的学科体系、浓厚的学习氛围，当下更成为了英国的一所在研究和教学方面都声誉卓著的综合性大学。身为哈尔滨工程大学的一名学生，能够来到这所大学做交流访问学习，我深感荣幸。虽然在之前的申请过程中困难重重，但我还是坚持了下来，在三个月的学习和生活之后，我坚信这次经历会让我终生收益。

在经历了将近四年的大学生活之后，我终于迎来了毕业季。这学期我将通过毕业设计将我大学所学的知识进行总结和提高，为以后的学习和工作打下基础。所以在来到斯特拉斯克莱德大学之后，我首先想到的是如何完成自己的学习任务。当然，在这里做毕设会有很多不同和难点：首现需要解决的就是语言问题。斯特拉斯克莱德大学是一所国际性学校，来这学习的学生来自五湖四海，官方语言是英语。尽管在来之前我为此做了充足的准备，但第一次和别人进行口语交流，我还是感觉些许吃力。要想在国外顺利的完成毕设，语言关当然要过。所以我咨询了在校的中国学生，了解了很多快速学习英语的方法，加上在纯英语的环境下，我的英语口语也得到了了一定的提升；如何快速查阅资料也是一项亟待解决的问题，在国内我曾经参加过数学建模大赛，所以在这一方面有一定的经验，但是完成毕设需要更多的资料，这里的网络上可以查询到更多信息，所以如何快速获取知识是我在斯大不断进行的工作。来到国外完成毕设有优点也有劣势，好处是能够接受不同的信息和知识，开阔自己的眼界，在交流中融会贯通，在学习中提高自己。但缺点是不能及时和国内的导师进行交流，得到指导和帮助。所以这需要我更加勤奋的学习，来完成自己的任务。

第一次离开家乡，步入大学，我认为这是我独立生活的开始。而第一次离开祖国，前往一个陌生的地域，我认为这是真正考验的开始。无论是衣食住行，每一样都需要自己考虑：自己做饭，自己收拾家务，自己理财，每一项都要做的井井有条，所谓一屋不扫何以扫天下，只有把生活上的是安排好，学习才能更上一层楼。但好在我的适应能力较强，来到这的半个月里基本上适应了生活的节奏。斯特莱斯克莱德大学地处苏格拉的格拉斯哥城市，位置比较靠北，这个季节温度较低，雨量较大，所以外出活动受限。很多时候我的活动范围基本上局限于学校，超市和自己的公寓。尽管如此，我还是感受到了一些当地独有的风俗习惯：这里的教堂较多，大大小小的在城市里都有分布，所以理所当然教众也是很庞大，虽然我是无神论者，但尊敬他们的信仰是必须的。这里的大多数的建筑都比较传统，行人较少，加上大量的钟楼和纪念



碑，给人一种中世纪的感觉，只有走在繁华的商业街上，你才能回归现代化的领域。这里的居民给人的感觉是比较低调，可能是沟通较难的原因，他们说的是带着苏格拉口音的英语，我的“普通话”都还没熟练，听懂这些“方言”更是难上加难。但总起来说这里的人们素质较高，“thank you”是用的最多的语句了。

在紧张的学习生活中，我也和几位同行的同学前往英国的几处旅游圣地转了一转，英国这边的风景比较秀丽，空气清新，很适合度假旅行，但缺点是自然景观大同小异。在苏格兰一带，大都以草地为主，此外也零散分布着很多狭长的湖泊、山脉，虽然壮丽，但景色单一，看多了不免产生审美疲劳。相比之下，祖国地大物博，从南到北，从东至西，那才是风景多样。为了尽快的学习英语，在出行的路途中，我尽量多的和当地人交流英语，虽然自己说的还很磕磕碰碰，但互相之间也能理解。令我印象深刻的是在一列火车上，和一名英德混血儿交流，她能同时说英语，德语，和法语三种语言，相比之下，我虽然也掌握三门（英语，普通话，“方言”），就逊色多了，特别是唯一一门外语还很生疏，看来“好好学习，天天向上”什么时候都不为过。

总的来说，这次毕设交流非常值得，开阔了自己的眼界，接触了很多新鲜的事物，为以后的学习和生活增添了一笔光彩。

英国签证（6个月以下）申请流程

适用类型：6个月以内，英国

准备的材料：

1. 签证申请表
2. 签证预约表
3. 照片3张
4. 在读证明 + 复印件
5. 济担保、照会 + 复印件
6. 护照 + 复印件
7. 雅思成绩单 + 复印件
8. 邀请信 + 复印件
9. CSC 英文录取文件 + 复印件
10. 户口本 + 复印件 + 翻译件
11. 身份证 + 复印件 + 翻译件
12. 学生证 + 复印件 + 翻译件

办理步骤：

1. 办理照会、经济担保：参考通过 EMS 办理经济担保、照会
(1) 在留学服务中心网站注册、填写《留学人员基本情况表》。
(2) 银行汇款，共计 400 人民币
(3) 扫描“国家留学基金资助出国留学资格证书”、汇款单回执、邀请信
(4) 将以上材料以附件形式通过电子邮件发给 hmzhao@cscse.edu.cn
2. 翻译：
(1) 网上找模板，将户口本、身份证、学生证翻译好
(2) 让外语系的同学帮忙核对，并在翻译好的文件的末尾签字，注明联系方式
(3) 复印翻译者的专四或专八证书，将证书翻译成英文
3. 在读证明：
(1) 主楼 4 楼国际处，找杨宇宁老师，拿在读证明模板
(2) 将个人信息填入模板，找国际处签字盖章
4. 照片：
(1) 一定要英国签证规格的
(2) 可以在签证中心现场照，35 人民币
5. 在线填写签证申请表：<https://www.visa4uk.fco.gov.uk/>
(1) 在官网上如实填写，确认后提交，预约时间，在线付款。
(2) 打印申请表、预约表
6. 签证中心：
(1) 沈阳的签证中心在沈阳北站附近，下了高铁之后步行 10 分钟。
(2) 进门有工作人员，确认身份后进入。
(3) 到指定的窗口办理材料，选择邮寄护照的需要现场付款。
(4) 如需复印、拍照的可以在大厅右侧办理。
(5) 提交完材料后等待确认指纹。



哈尔滨工程大学与英国南安普顿大学 优秀本科生交流项目

国（境）外大学名称：南安普顿大学

所在国家：英国

排 名：2015 QS 世界大学排名 81

简 介：南安普顿大学（University of Southampton），创办于 1862 年，世界百强名校，英国“罗素大学集团”成员。其前身是 Hartley 学院，到了 1952 年正式获得皇家授权成为大学，并于 1996 年收并全英最著名的艺术院校——温彻斯特艺术学院（Winchester School of Art）。南安普顿大学建校至今培养了包括参与设计英特尔奔腾处理器的约翰·海德（John Hyde），诺贝尔奖得主克里斯托弗·皮萨里德斯等众多知名人士。“互联网之父”蒂姆·伯纳斯·李（Tim Berners-Lee）现担任学校计算机科学学院教授。

培养模式（可授学位还是课程学习）：课程学习、毕业设计

选派人数：基金委资助 4 人，自费 1 人

派出年级要求：三年级、四年级

选拔专业范围：船舶与海洋工程专业、轮机工程、能源与动力工程专业、水声工程专业、机械设计及其自动化专业

授课语言：英语

交流学期：一个学年

申请 offer 阶段所需材料及流程：

（1）学生在南安普顿大学官网查询专业课程，到学院教务办确定专业课程是否符合培养方案；

（2）学生提交以下申请材料：

a. Incoming Exchange/Study Abroad/Visiting Student Application Form

b. 英文成绩单原件（申请日期前全部学期的成绩，档案馆打印盖章）；

c. 托福或雅思成绩单原件

d. 学习计划

e. 一张护照照片

以上材料到国际处盖章，并按照顺序扫描为 1 个 PDF 文件，文件命名为 HEU- 姓名，发送到 zhaoyan@hrbeu.edu.cn 或送到主楼 714。

（3）国际处向南安普顿大学招生部门提交我校全部申请人员材料。

（4）学生材料递交后，南安普顿大学审阅材料并签发邀请信和正式录取通知书。

申请 offer 阶段所需材料及流程：

1. 学习成绩平均分 85 分以上（前几学期的全部成绩）；或

者综合成绩排名年级前 30% (需学院教务办出具证明, 教务办老师签字盖章), 且无不及格成绩。

2. 在校期间未受到任何行政处分。

3. 热爱祖国、身体健康, 热心社会公益活动, 有学成回国为祖国建设服务的事业心和责任感。

4. 雅思 6.5 分以上。

满足以上要求的学生自愿报名, 经专家现场英语口语和专业知识面试后, 择优推荐为该交流项目候选人。

国家留学基金申请流程:

(1) 学生向教务处提交出国交流备忘录 (课程学习类学习计划需我校相关学院教务部门签字、毕业设计类学习计划需国内外学院双方签字)

(2) 学生在留学基金委网站注册并提交以下材料(4月20日 - 5月5日)

<http://apply.csc.edu.cn/csc/main/person/login/index.jsf>

a. 《国家留学基金管理委员会出国留学申请表》(本科生类)

b. 《单位推荐意见表》

c. 有效身份证复印件

d. 邀请信 / 入学通知书复印件 (含详细课程安排或学习计划)

e. 成绩单 (自本科一年级起) 复印件

f. 外语水平证明复印件

g. 学习计划

注: 交国家留学基金申请材料 (5月5日截止)

国家留学基金资助情况: 学生需自行承担学费, 国家留学基金资助一次往返国际旅费和规定期间的奖学金 (包括伙食费、住宿费、注册费、交通费、电话费、书籍资料费、医疗保险费、交际费、一次性安置费、签证延长费、零用费和学术活动补助费), 资助标准及方式按照国家有关规定执行。

申请自费条件: 学习成绩平均分 80 分以上, 雅思 6.5 分。

自费学费、生活费情况: 参考学费 18000 英镑 / 学年, 我校学生可得到 15% 学费减免。生活费 6000 - 10000 英镑 / 学年

该校主页: <http://www.southampton.ac.uk/>



英国南安普顿大学留学心得精选

船舶学院 杨晓鸥

在过去的9个月中，我在南安普顿大学完成了这一学年的学业任务。通过自己的认真努力，也同样取得了不错的成绩。

南安普顿大学位于英国南部沿海城市南安普顿市，建校于1862年，是英国常春藤大学，“罗素大学集团”成员，是英国最好的研究性大学之一。在2013/14QS世界大学排名上，南安普顿大学位居英国第16位，世界第86位。本人此次前往英国学习的专业是船舶与海洋工程。南安普顿大学的海洋学分为多个研究方向，包括：海洋工程、海洋计算流体力学、船舶工程、海洋资源工程等。南安普顿大学还培养出了世界最大游船Queen Mary 2的主要设计师斯蒂芬·潘恩等众多知名人士。

这里的教学方式与国内还是有很大的差别的。

首先是课程设置的差别。南安普顿大学对课程的设置是基于实用性和运用性的。所有的课程内容均是深入学习，并且经常参考各种文献，在课内知识之余，要求学生阅读经典文献，了解行业科技的发展。并不单单是局限于课本上相对来说层次较浅的内容。

其次是对知识运用的区别。南安普顿大学十分注重理论与实际的结合。基本上每学习一些新的造船理论知识，都会即刻要求设计出相关的船体结构部分。例如，在第一学期期末，在学习完MATLAB和SIMMULINK软件后，我们立即做了信号处理的仿真模拟，即作为考试，又作为对实际情况的一种处理方法。除此以外，我们还设计了船舵以及螺旋桨的设计部分。在第二学期，在学习了船舶设计的基本知识后，我们用一个学期的时间设计出了一艘集装箱客船，其中囊括了所有船舶设计的主要步骤和方法，并且与实际的英国劳氏船级社的规章吻合。

第三是对团体合作项目的要求。除了个人的大作业和实验报告，南安普顿大学每个学期都会有至少一门课程要求3-5个学生共同完成一个项目，从而培养一个学生的团队协作能力和领导能力。在国内这样的机会却是少之又少。不过国内也有很多的课外活动可以培养这种能力，只是毕竟课外活动与实际科研项目合作又是有一定差别的。这样的团队合作项目对于以后工作时的发展也是有好处的。

最后是老师的评分标准和作业反馈。这里的评分标准比较严格，尤其是设计类的作业。基本上没有人可以达到70分，也就是优秀的标准。因为我们只是本科生，不比行业的工作多年的经验人士，设计过程中一定是有许多方面没有考虑周全的，因此他们的评分实际上是以专业人士的眼光要求的。最重要的一点，凡是大作业，即设计类作业和实验报告，老师一定会在每个人的作业上写下工工整整作业反馈，其中包括了对报告内容的分析以及扣分点。这种反馈对于下次作业的进步是十分有用的。

英国普通学生 (Tier 4) 签证指南

一、申请流程

1、在线填写申请表。

在预约之前，需要在线填写一份申请表格。访问 <http://www.visa4uk.fco.gov.uk> 填写表格。

填写完成后，打印表格并在表格上签名。如果使用网上支付服务，需打印 Worldpay 发的确认函并一起带去签证申请中心作为已付款的证明。

注意：所填写的所有信息必须准确且真实。完成了在线申请之后，将收到一封包含有申请号码（即 "GWF 参考号码"）的电子邮件，要记好这个号码。

2、在线预约。

填完申请表后，会进入到在线预约系统。选择要去递交申请的签证中心，同时选择预约日期和到访时间。

预约网址为：<https://www.vfs.firm.in/cn-apptsystem/appscheduling/appwelcome.aspx>

3、到访签证申请中心。

携带包括打印好的申请表、护照和护照照在内的所有材料，没有选择网上支付的申请者带上用于支付签证费用的现金到访预约的签证申请中心。

然后采集生物信息，即拍摄照片和数字指纹扫描。在支付完签证费后会获得一个跟踪 ID 号码，可以在 <http://www.vfs-uk-cn.com> 输入该号码查看签证申请进度。

您到签证申请中心提交签证申请及生物信息时，需要参加简短的面试。面试旨在了解您赴英的真实目的。该类面试也被称为诚信面试。

4、领取护照。

在签证申请处理完毕后，可以选择亲自去签证申请中心领取护照，或支付额外费用以快递方式取回护照。

二、所需材料

1、当前有效的旅行证件或护照（如有旧护照则一并提供原件）。

2、户口本和翻译件。如是集体户口，需提供集体户口首页和本人页的复印件或户籍证明原件。

3、一份打印出来且已经填写完成，并经本人签字的申请表。

4、一张填写完成并打印出来的自我评估表格附表 8(Appendix 8)，表格下载地址：

<http://www.anglo-chinese.com/Visa/form/PBSappendix8generalstudent.pdf>

5、一张护照照大小的彩色照片（45 毫米高，35 毫米宽），照片详细要求点击下面链接，参见网上说明：

<http://www.ukba.homeoffice.gov.uk/sitecontent/>



applicationforms/visa-photo-guidance.pdf

6、文件翻译。所提交的材料，如果不是英文，必须要附上完整的英文翻译件，翻译的原件不许包括译者的如下确认：所提供文件是原始文件的准确翻译；翻译日期；译者的全名及签名；译者的联系方式。

7、学习录取确认（CAS），在您申请第四层级 Tier 4（普通类）学生签证以前，您的英方接收院校必须给您出具一份学习录取确认（CAS）。这份确认是指您已经获得了具有开设 Tier 4 课程资格的担保方给您的无条件录取通知。您的 Tier 4 担保方会给您提供一个 CAS 号码，请将这个号码填写在您的签证申请表上。

8、提供获得 CAS 时使用的材料。您必须知道您的英国担保方在 CAS 中列明的材料，从而能将那些材料随签证申请一同提交。您必须在提交签证申请前与担保方直接联系而获得此信息。所有提交的证书或成绩单须为原件（不接受复印件）。

9、资金证明。

（1）已经付给英国院校费用的证明。

在申请签证阶段，您会被要求提供材料以证明您当前持有，并且会继续持有您在英国学习所需的费用。您必须证明您有足够的资金用于支付您第一学年的学费（如课程不足一年，则为全部课程学费）。

英国 Tier4 担保方可在您的 CAS 中列明您已支付给学校的费用。如果您已经支付了任何学费以及住宿费，但在您的 CAS 中并未标明，您则必须在签证申请材料中提交您已支付费用的证明材料。

（2）生活费。

您必须提供您有能力负担以下生活费用的材料：如果您有一半以上的学习时间在伦敦（inner London），您每月的生活费须为£1000；或如果您有一半以上的学习时间不在伦敦（inner London），您每月的生活费须为£800。

（3）官方或政府资金资助证明。

如果您的 Tier4 担保方给您提供任何官方资金资助，这些信息在您的 CAS 中将会被列明。除此之外，您还必须提供资金资助方出具的正规抬头纸确认函并加盖公章。

（4）父母（一方或双方）或法定监护人名下的资金。

10、现金支付相应签证申请费，已在网上支付的，带上 Worldpay 发的确认函作为已付款的证明。

快捷服务

如果需要加急办理签证，可以使用快捷服务。加快服务需要支付额外的费用 520 元人民币，加急快捷服务一般会在 5 个工作日内返还护照。

快捷申请条件：使用快捷服务的条件是申请者在过去 5 年内去过英国、澳大利亚、美国、加拿大、新西兰或某个申根国家，并且申请者的有效护照或曾用护照上能证明这一点。

快捷服务仅在位于北京、上海、杭州、南京、广州和深圳的签证申请中心提供。

如果你在广州或深圳使用快捷服务，需提交所有材料的复印件以及护照个人信息页和所有非空白页复印件。

办理地点和时限

办理时限：

签证中心一般会在 15 个工作日内审理完成 90% 的普通访问者签证申请。可以访问网址 <http://www.vfs-uk-cn.com> 了解目前普通访问者签证的处理时间。加急快捷服务一般会在 5 个工作日内返还护照。

英国签证中心地址：

沈阳

【地址】辽宁省沈阳市沈河区团结路 7-1 号楼 (华府天地 1 号楼) 23 层 6 室, 110013

【Email】infopek.ukcn@vfshelpline.com

【办公时间】08:00 至 15:00

特别提示

- 1、到英国签证申请中心递交申请必须提前预约。没提前预约的情况下直接到签证申请中心递交申请，申请中心不会受理。
- 2、计点积分制第四层级的申请人应当在计点积分制第四层级签证类别选项下预约。
- 3、签证申请中心需要采集指纹。如果您的手上有伤，请等伤口痊愈后再进行预约。请确保在您访问签证中心时您的双手没有纹身（或类似情况）。
- 4、陪同人员不能陪同申请人进入签证中心。
- 5、诚实非常重要，因做出虚假陈述或提交伪造文件将导致未来 10 年被强制性拒签。
- 6、签证中心不允许携带任何电子设备包括手机以及所有的包（仅允许携带装有申请相关文件的塑料袋），因此建议除了钥匙、钱包和签证申请资料袋外，不要携带任何东西。
- 7、您可以在您计划启程日期之前 3 个月之内申请签证。建议在未得到您的签证结果前，不要确认您的旅行安排。



哈尔滨工程大学与新西兰奥克兰大学 优秀本科生国际交流项目

国（境）外大学名称：奥克兰大学

所在国家：新西兰

排 名：2015 QS 世界大学排名 82

简 介：奥克兰大学是新西兰规模最大、科系最多的高等教育机构，新西兰排名第一。奥克兰大学建于 1883 年的，现已发展成国际性的教学和学术研究中心。奥克兰大学是全球性大学组织 Universities 21 的成员，同时也是太平洋周边大学协会的成员。奥克兰大学现有 4 万多名在校生，其中包括 93 个国家的 4 千多名国际学生。学校有 8 大学院，包括人文学院，商学院，教育学院，工程学院，法律学院，医疗以及卫生保健学院，创新艺术学院，理学院。

培养模式（可授学位还是课程学习）：课程学习

选派人数：基金委资助 8 人，自费 2 人

派出年级要求：三、四年级

选拔专业范围：土木工程、自动化、电子信息工程（水声）、水声工程、软件工程、通信工程、电子信息工程（信通）、英语、法学、社会学、计算机科学与技术、机械设计制造及自动化、工商管理、国际贸易、材料科学与工程、化学工程与工艺、光学

授课语言：英语

交流学期：一学期或一个学年

申请 offer 阶段所需材料及流程：

（1）学生在奥克兰大学官网查询专业课程，到学院教务办确定专业课是否符合培养方案；

（2）学生在奥克兰大学官网注册，申请 ID，选择 study abroad 项目，提交以下申请材料：

<https://www.auckland.ac.nz/en/for/international-students.html>

a. 英文成绩单原件（2015 年 3 月前全部学期的成绩，档案馆打印盖章）；

b. 雅思成绩单原件；

c. 护照原件及复印件

d. 一张护照照片

e. 课程简介

以上材料到国际处盖章，并按照顺序扫描为 1 个 PDF 文件，文件命名为 HEU- 姓名 - UoAID***，发送到 zhaoyan@hrbeu.edu.cn 或送到主楼 714。

（3）国际处向奥克兰大学招生部门提交我校全部申请人员材料。

（4）学生材料递交后，奥克兰大学签发 conditional offer，学生接受 conditional offer，奥克兰大学审查通过后签发 offer，

学生接受 offer 后，正式被奥克兰大学录取，奥克兰大学签发 Certificate of Proficiency for Overseas，用于签证。学生可在奥克兰大学官网选课，课表需打印或截图。

申请留学基金委资助条件：

1. 学生学习成绩平均分不低于 85 分（百分制），或专业排名前 30%，（需学院教务办出具证明，教务办老师签字盖章），参与“卓越工程师教育培养计划”学生优先；

2. 在校期间未受到任何行政处分；

3. 外语水平要求：“雅思”考试成绩 6.5 分，或托福 95 分。

4. 身心健康、热心参加社会实践和公益活动，热爱祖国，有学成回国为祖国建设服务的事业心和责任感。

满足以上要求的学生自愿报名，经专家现场英语口语和专业知识面试后，择优推荐为该交流项目候选人。

国家留学基金申请流程：

(1) 学生向教务处提交出国交流备忘录（课程学习类学习计划需我校相关学院教务部门签字、毕业设计类学习计划需国内外学院双方签字）<http://apply.csc.edu.cn/csc/main/person/login/index.jsf>（信息平台）

(2) 学生在留学基金委网站注册并提交以下材料（4月20日 - 5月5日）

a. 《国家留学基金管理委员会出国留学申请表》（本科生类）

b. 《单位推荐意见表》

c. 有效身份证复印件

d. 邀请信 / 入学通知书复印件（含详细课程安排或学习计划）

e. 成绩单（自本科一年级起）复印件

f. 外语水平证明复印件

g. 学习计划

注：交国家留学基金申请材料（5月5日截止）

国家留学基金资助情况：学生需自行承担学费，国家留学基金资助一次往返国际旅费和规定期间的奖学金（包括伙食费、住宿费、注册费、交通费、电话费、书籍资料费、医疗保险费、交际费、一次性安置费、签证延长费、零用费和学术活动补助费），资助标准及方式按照国家有关规定执行。

申请自费条件：学习成绩平均分 80 分以上，雅思 6.0 分。

自费学费、生活费情况：参考学费 25000 新西兰元 / 学年

生活费 15000 - 18000 新西兰元 / 学年

该校主页：www.auckland.ac.nz



新西兰奥克兰大学留学心得精选

人文学院 徐画

我是哈尔滨工程大学人文学院 2011 级社会学系的学生徐画，于 2014 年 7 月至 2015 年 6 月参加国家留学基金委资助的优秀本科生项目，赴新西兰奥克兰大学进行为期一年的学习。现在第一个学期已经结束，我就这一学期的学习情况做一次总结，供大家参考。

一、课程设置及课程要求

由于我是参加优本项目的留学生，因此我在奥大的属于 First year student，原则上只能选修 Stage 1 的课。奥大要求每名学生在至少一学期内修满 60 学分，Stage 1 的课程每门为 15 学分。通常情况下，一般一学期选 4 门课。Stage 1 的课相当于国内大一的课程，如果在国内已经是大三的学生，并且想修 Stage 2，甚至 Stage 7（研究生）的课程，可以通过选课系统里的 Concession 进行申请，教务老师会根据你的情况进行审核，审核结果大约在开学前一月至半月出来。

我在第一学期修了社会学 Stage 1 的所有课程，共四门：SOCIOLOG 100 Issues and Themes in Sociology, SOCIOLOG 101 Understanding Aotearoa New Zealand Social Policy, SOCIOLOG 103 Social Justice, SOCIOLOG 105 Cultural Studies and Society。这四门课具有“入门”特点：从社会学理论上来看，每门课的前几节课都会提到米尔斯，及其著作《社会学的想象力》对社会学的指导意义，在后续课程中都会提到古典社会学“三大家”：涂尔干，韦伯和马克思；从社会学议题上来看，四门课围绕‘CAGES’（class, age, gender, ethnicity, sexuality）展开，除 age 外，其他四个话题在四门课中均有体现，可以进行比较学习。以 Gender 为例，SOCIOLOG 100 结合大量理论来认识 gender 的许多方面，SOCIOLOG 103 侧重对女权主义的理解和应用，SOCIOLOG 101 则是将 gender 与 ethnicity 结合，理解毛利人中女性的处境，SOCIOLOG 105 则是研究流行文化对女性形象的表达及其影响。但是，由于四门课对四个话题的侧重点不同，我不建议大家在参加各个考试时把四门课的内容糅杂在一起。

课程要求在每门课的 course outline 上，每门课大约有三个考核任务：期中考试，论文，期末考试。有些科目可能会多一个任务，如 SOCIOLOG 103 这门课，在期中考之前，为了巩固所学理论，老师要求上交一份针对各个理论的 Summary。

期中考试在第六周（一学期共 12 周）左右，占成绩的 20%，主要针对前半学期学习的内容进行考察。这四门课的考题会在 course outline, lecture 或 tutorial 上提前告知同学，因此准备时间比较充足。考试形式为闭卷。需要注意的是，考试中简答题居多，如 103 的期中考试是四道简答题，而考试时间仅有 40 分钟，

因此考前准备一定要到位，最好自己先模拟考一次，答题速度一定要快。

论文占期末成绩 30%，字数在 1500-2000 字不等，我选修的四门科目都要求写论文。并且四门论文的截止时间都十分相近，在 9 月底到 10 月初的两周内。不过论文题目都会在 course outline 上面看到，可以提前准备。四篇论文加起来约七千字，如果觉得字数太多不能完成的话，可以选一些不需要写论文的课（前提是学分兑换计划允许的情况下）。要注意的是，一定要避免论文的抄袭。交论文的系统叫做 Turnitin.com，上交论文后自动查询相似度。这里的相似度指的是查询与数据库中所有学术文献的相似度，或单句中出现与原文相同的单词。因为有些地方可能会引用原文，相似度会提高，因此，相似度可以维持在一个较低的水平上。具体标准请咨询任课老师或助教。我的论文相似度一般控制在 1%-8% 左右。要避免相似度过高，最好的办法就是用自己的话写论文，在理解的基础上改写参考文献中的观点。

期末考试占 50%，主要题型为名词解释和小论文。题目也会在课上提前告诉学生。

总体来说，这四门课的课堂教学虽然涉及诸多理论，但是在答题及论文中还是强调学生分析问题的能力：“在理解理论的基础上，举出适当的例子，并且结合理论解释该例子”，即“理解+应用”。并且，部分课程与新西兰本土情况紧密结合，尤其是新西兰的新自由主义改革和种族问题。

作为文科学生，我建议在第一学期选一些基础的课程，即 Stage 1 的课程。文科生在日常学习中遇到的最大问题就是 Academic Writing (test, summary, essay, etc.)，包括表达是否规范，语法问题是否突出和写作思路是否体现 critical thinking 等。虽然大家过了雅思，但是这并不代表你能够在考试中取得好成绩。此外，奥克兰大学的授课老师和助教并不知道交换生的身份，不会对你“区别对待”，因此，交换生的 Pass 标准（注：奥大及格线为 50 分）和本地学生是一样的。作为大三的学生，我觉得 Stage 1 的课程接受起来不是很难，所以在第一学期，我学习的重点就是做到“写作规范”，解决语法和表达的问题。当然，如果英语基础较好，学科知识扎实的同学，也可以选择 Stage 1 以上的课程。

二、授课方式及学习形式

每门课程每周有三个课时，两节 lecture 和一节 tutorial（讨论课），每节课为 50 分钟左右。大家在课表上看见课与课之间是没有休息时间的，因此有人选了连在一起的两节课就担心没有休息时间和来不及换教室。其实不然。以 12:00 上课为例，老师会在 12:05-12:10 分开始上课，下课时间则在 12:55 左右。因此，一节课的时间不是很长，如果注意力不集中的话，时间马上就过去了。另外，鉴于课表中并没有安排午休时间，有些人的课



会从 11:00 一直上到 1:00，因此大家要安排好自己的午饭时间，不要因为赶课而不吃饭（注意，教室里不允许吃东西）。

言归正传。Lecture 由老师讲授，每节课的标题和简介会在 course outline 介绍。每节课都会有一个 topic，老师会围绕这个 topic 讲解相关的背景，理论，事例等等。这四门课的教室均为百人大教室，配有两块大的投影，并且老师有麦克风，音箱在教室的墙壁上，约有 4-6 个，所以大家不用担心听不见或者看不见的问题。刚开始上课时会有些不适应，因为老师的语速比雅思听力稍快一些，并且新西兰本地人有些口音。比如，‘essay’中的‘e’会发成‘/i:/’的音，听起来像‘easy’。如果感觉很难 follow 上老师，有两个办法：预习和录音。每节课的 topic 都在 course outline 上，可以事先翻翻课本预习一下。有些课程会有录音，比如 103 和 101，但是每学期的情况都不太一样，所以要事先了解好哪些课有录音。如果没有录音，又觉得自己跟不上的，可以在征得老师同意的情况下进行录音。需要注意的是，学校对学术规范十分重视，任何未经作者授权而进行的复制都是非法行为，包括录音，录像和前文所提的相似度（即抄袭率）。PPT 和录音都会发到各位的课程中心 CECIL（编者注：cecil 系统已被奥克兰大学所废弃，现在主要采用 canvas 系统）中，因此大家上课的时候不要随意录音和拍照。我自己的情况是，在征得老师同意后录音，但是录音之后很少去听。所以建议大家上课时一定要专心听讲。

Tutorial 就是由助教带领的讨论课。助教为硕士或者博士生，一堂课大约有 20 个学生。讨论课的内容为讨论课本上的文章和补充 lecture 的内容。讨论课的文章标注在 course outline 上每节 lecture 的后面，一般为 1-2 篇文章，每篇文章大约 10 页左右。因为我这学期选了四门课，所以 tutorial 的阅读量大。刚开始阅读的时候比较困难，因为学术文献比较难懂。但是一定要坚持读下去，因为以后写论文还是要阅读文献的，所以这关必须过。如果感觉完成不了阅读任务的话，可以采用“跳读”的方式，即根据文章前面的问题寻找文章中的关键字，然后阅读带关键字的段落。另外，讨论课上会要求进行小组讨论和小组代表发言。刚开始听当地人说话有些不适应，因为他们语速很快，吐音连读较多。但是即便是这样的情况也要努力去听，这是锻炼听力的好机会。如果听懂后有自己的想法，可以试着说出来，虽然可能有语病或者不连贯，但是大家会听你说完，不会打断你的。新西兰人总体来讲还是很友好的，具体例子我会在以后为大家一一道来。

总之，不要放过任何能锻炼英语能力的机会。

奥克兰大学优本项目申请流程及提醒事项

一、申请奥克兰大学 offer

(一) 自行上传：需要准备的材料及相关注意事项

1. 需要准备的材料

(1) 前五学期英文成绩单

需要带加盖学院教务办公章的“本科生成绩登记表”到档案馆开具。建议准备三套为宜（中文版及多出的英文版或有其他用途，如工作、推免申请、出国读研申请等）。另，可在首次申请查档时要求出具删除“任选课”（含专业选修课与通识教育选修课）的成绩单，若首次未删，则此后加印便无法删除。档案馆成绩单可以由他人代开。

(2) 雅思成绩单

申请奥克兰大学本科课程的语言要求是总分 6 分、各单项不低于 5.5 分。需要注意，由于雅思考位报名、成绩确定与成绩单邮寄均需要耗费时长，应在掌握时间节点的基础上合理安排考试时间；若有成绩复议的打算，还应将成绩复议的时间计算在内。另外，在提交扫描材料时，雅思成绩单的正反面均需扫描。

(3) 护照照片页

申办护照的相关手续、流程可自行到相关出入境管理部门官方网站查询，同雅思成绩一样，需要掌握好申领的时间节点。另需注意的是，申领护照地点需要同户口所在地保持一致，若户口没有迁移至学校公共户，则需要回到户口所在地申领，这一时间也应当计算在内。

(4) 护照照片

交存护照照片（白底二寸）用于办理奥克兰大学 student ID card，所以尽量选择感官较好的照片。

2. 注意事项

(1) 在奥大官网进行留学的 programme 申请时，需要申请 study overseas，而非 exchange；如果申请错误，则需要 withdraw，重新进行申请；

(2) 在自行上传材料时，需要仔细阅读奥克兰大学官网的 instructions，明确其对上传材料的形式要求，如成绩单是否需要 official 证明、如何证明，护照照片分辨率等。

(二) 交存赵妍老师：需要准备的材料及相关注意事项

1. 需要准备的材料

(1) - (4) 均同上

(5) 英文版专业培养方案

由赵妍老师提供。

2. 注意事项

(1) 最终提交的 offer 申请材料应为加盖国际处公章的文件扫描版（PDF），需要自行扫描，并拼接为整体的 pdf 版本发送给



赵妍老师；拼接顺序为英文版成绩单、雅思成绩、护照照片页、护照照片、英文版培养方案，pdf 命名为 HEU- 姓名拼音 - UoA ID (你的奥大学号)。建议在扫描每份材料时，jpg、pdf 格式（可要求打印社扫描成两种格式）各存留一份，以备不时之需；

(2) 在申请奥克兰大学 offer 时，如遇其他疑难，可以直接联系奥克兰大学国际处 Sarah 老师，邮箱为：s.sung@auckland.ac.nz。

二、选课

(一) 奥克兰大学选课制度

奥克兰大学发给我校学生的 offer 上载明，留学学生一学期应选 60 学分（奥克兰大学的课程一般都是 15 学分一门，但也有 10 学分的，因此，60 学分不一定就是四门课程）的课程；奥克兰大学国际处 Sarah Sung 对于“应当”所给出的解释是，留学学生一学期最多只能选择四门课程，也就是说，只要学院方面同意兑换学分，修读学分可以小于 60。但需要注意的是，只有当申请者修读完成“应当”学分（即半年项目 60 学分、一年项目 120 学分），奥大才会为你出具证明留学经历的 certificate。

值得一提的是，奥克兰大学对国际留学生（study overseas & exchange）的选课制度十分自由、宽松，无论专业为何，只要有兴趣、能胜任，便可以选择任何学院、任何阶段的任何课程。但由于奥克兰大学的人才培养制度采用进阶方式，也即，高阶课程需要以低阶课程或其他领域的前置学分为前提方能修读，所以，在选择高阶课程时，可能需要同奥大国际处及课程所属学院、系进行商议，并通过奥大国际处 Sarah 老师进行强制选课。Concession 的内容为，你对这门课的兴趣浓厚，且你在国内修读了与其要求前置课程相类似的课程，或通过其他材料证明你已经具备修读该门高阶课程的能力。

(二) 课程选择与学习计划

选课是申请国家留学基金委资助的前置步骤，因为涉及到资助网申的学习计划撰写，因此需要谨慎。一方面，需要首先和学院教务办以及基层学术组织负责人商定课程计划，这一步骤关系到学分兑换，尤为重要；因此，也可以选择在这一步骤将“出国留学备忘录”中的“学分兑换”一栏填充完毕。另一方面，所选课程必须能够形成一个思路完整的学习计划，如专业为“法学”，则心中需要清楚你所选课程如何围绕你的研究方向展开，如果研究方向为西方法哲学、法律社会学，则可以选择法学院的理论法学相关课程，也可以选择哲学系的法哲学、政治哲学相关课程，同样可以选择社会学系的法律社会学相关课程，总之，需要使基金委审阅专家明白所审批的资助是能够帮助申请者精进专业、精研学问，而不是旁骛其他。当然，申请者如果对其他专业的课程感兴趣，也可以选择，但是需要思考如何同其学科背景、学术经历整合起来。如，法学的同学想要选修商学院的课程，则可以选

择竞争法、公司法相关的课程；如果本身在校内修读了工商管理或者国际经济与贸易的双学位课程，也能够成为修读的理由。

承前所述，如果你所在学院要求你选择相应高阶课程方能兑换学分，而你的 concession 过程在基金委资助申请之前未能完成，则在撰写学习计划时直接按照备忘录学分兑换计划填写即可，因为基金委在审核申报材料时并未要求申请者提供所选课程已经注册完毕的佐证材料。

（三）选课步骤及注意事项

奥克兰大学的选课系统具有自动生成 timetable 的功能，对每门课程的情况也有十分详尽的介绍，正确使用选课系统进行课程注册能够帮助申请者合理安排时间、把握学习进度和方案。

总的来说，利用奥克兰大学选课系统进行课程选择大体需要经历如下的步骤。

第一步：浏览课程目录，圈定目标课程范围。登录奥克兰大学选课系统后，首先应根据院系代码（如学术英语系课程的编码的开头均为 ACADENG，哲学系课程的编码的开头均为 PHIL，法学院课程的编码的开头均为 LAW 等）圈定所选课程的院系范围；再逐一浏览课程介绍，选定拟注册课程，并进行课程修读要求的排查，如是否需要前置学分、是否需要附加要求等，从而大体确定需要进行课程 concession 的目标范围；接着，可以对拟选定课程的介绍进行精读，了解每门课程的教授内容、授课方法、分数构成以及其他基本信息，并对照自身学习计划安排与修读兴趣，排除一些认为较难或不感兴趣的课程；最后，确定 5-7 门注册课程，进入时间表生成环节。

第二步：生成时间表。申请者所选课程很容易出现时间上的冲突，时间表会帮助你排除这些课程并找出可能的时间安排，这样就可以帮助你淘汰一到两门课程。之后，申请者可以从可能的时间表中筛查出最理想的时间安排，并在该时间安排的基础上淘汰掉最后一门或两门课程，保留最终选定的四门课程。

第三步：锁定课程并将选定的时间表发送给选课中心。这一步骤根据页面指示即可完成。

第四步：enroll 课程。需要注意的是，一旦课程 enroll，申请者的 account 就会产生课程费用，所以，如果申请者因为某些突发状况而未能成行，所缴纳的学费是不会退还的。因此，在 enroll 之前需要慎重。但只有课程被 enroll，课程可注册人数才会发生实际变动，所以，仅锁定而不 enroll 完全有可能出现课程最终无法注册的情况。故此，把握好 enroll 的时机十分重要。最后，需要作一点说明，奥克兰大学的选课制度给予了申请者两周的“犹豫期”进行退补选，也就是说，即便你的课程 enroll 完毕了，在前两周内，还是可以进行退选和改选的；所以，如果你通过试听，发现这门课程并不适合你，可以再行寻找合适的课程、重新 enroll。



三、抵奥后的其他事项

(一) 申请住房

可以在抵新前通过天维网(百度搜索引擎检索既可)预约住宿。选择的范围包括商业公寓(apartment)、寄宿家庭(homestay)、学校宿舍(Uni Lodge)、独租或合租的住房(house) 四大类。就奥克兰大学而言, 其地处 CBD, 而 city 提供寄宿家庭和住房出租服务的经营者较少, 房间以商业公寓居多, 因此, 如果以便利为第一要义, 则商业公寓是首选。学校宿舍较难申请, 且奥大学生公寓的住宿条件同其周边的商业公寓相比并无二致, 其优势在于安全性较好, 但费用相对较高。寄宿家庭(一般包餐食) 对于口语提升非常有帮助, 但寄宿家庭一般距离 city 较远, 多地处北岸和西区, 且费用较高, 如果将口语练习作为第一考虑因素的话, 则寄宿家庭是不二选择。独租或合租的住房同寄宿家庭一样, 多远离 city, 但居住条件较好且费用较低; 因新西兰的公交系统(需要提醒的是, 新西兰的公交车处 outer linker 和 inner linker 外, 周末都会减少班次, 因此, 若住宿地点在北岸等距离 city 较远的地区, 出行前应提前 check 公交车时刻表) 十分发达, 故搭乘公交往返也可以纳入考虑范围。

(二) 办理 SIM 卡

建议在奥克兰国际机场的 vodafone 办理手机卡, 并选择 prepay NZ\$ 29 的套餐。Vodafone 每周五都会有流量、通话时长(包括国际长途) 和短信的 deals (下载 vodafone 的 app 获取详情), 十分划算, 可以根据自己的需要选择。Vodafone 的工作人员会帮助你更换 SIM 卡并调整手机模式, 整个过程十分简便、迅速。

(三) 办理银行卡

由于填写报到表需要登记银行账号, 因此, 办理银行卡必须在至教育组报到前完成。还需注意的是, 报到登记银行账号的目的在于方便教育组以电子转账的方式发放生活费, 因此, 所登记账号应为银行卡的电子转账号、而非卡面号码。获取电子转账号的方式为: 在申办银行卡时开通手机银行服务 - 下载该银行 app - 登陆己身手机银行并关联和激活银行卡 - 手机 app 上所显示的账户号码即为电子转账号。

一般来说, 建议申办 ANZ 与 BNZ 的银行卡, 但如若申请者签证期限低于半年, 则只能到 ASB 进行申领。申领时需携带由公寓出具的住宿证明。需要注意的是, 根据新西兰金融新规, 申办新的银行账户必须提供有证明力的住宿证明, 而对于学生签证持有者来说, 所谓“证明力” 仅以奥克兰大学学生公寓为限, 奥克兰理工大学都不在其列; 针对其他形式的住宿证明, 银行一般采取回邮调查函的方式验证真伪, 中间相隔时间约为 2-3 个自然日, 因此, 在控制报到日期时, 还需将这一时间计算在内。上述三家银行在 Queen Street 均设有营业点, 且均有华人提供服务, 初

入境者完全可以放心申领。

(四) 领取学生卡

建议在奥克兰大学官方网站搜索栏检索“city campus map”，找到 international office 所在地（位于 old choral hall 背侧与 general library 夹合处的小门内右手边），领取学生卡并获知自己的 user name（运用学校图书馆的计算机、打印、复印、扫描、登录学生邮箱、登陆 canvas 都需要 user name）。工作人员会随同学生卡发放 guidance，指示如何购买公交卡并办理学生优惠。

(五) 办理公交卡

可以在学校 Canteen 的公交卡充值中心购买公交卡，并登陆 AT 官方网站填写学生优惠信息；之后到 britomart 的公交总站办理学生优惠，也可以等待开学后由 student union 在 canteen 组织的办理活动。如未办理公交卡及学生优惠，可以持学生卡与现金购买车票，但有些线路的现金购票不支持学生持卡优惠。还需提醒的是，新西兰的公交车不提供报站服务，所以需要下载 google map 准确定位到站。

(六) 其他生活事项提醒

1. 打印、复印、扫描

奥克兰大学图书馆（包括 general library 和各院系独立图书馆）、Information Common Building 内均设置有打印、复印、扫描的一体机，需要刷卡或登陆使用。扫描免费，打印、复印价格为 0.1 新西兰元每张。可以在 general library 的 Level 1（从正门进入为 Level G）的打印区进行充值，充值仅支持刷卡。某些商业公寓和 Queen Street 上的 Warehouse Stationary 提供打印、复印和扫描服务，后者还提供冲洗照片的服务，但是价格相对较高。如果需要打印大量的学术论文或拓印外文著作，则可以选择华人印刷社，此类印刷公司在 Mt Eden 区域有分布。

2. 饮食

学校 Canteen 提供印度咖喱、巴基斯坦餐食、港式餐食、韩国餐食（寿司和泡面店）和西式快餐五种饮食，IC 楼下设有 cafe 且免费提供热牛奶，cafe 旁有售卖 waffle 的摊位；从 canteen 到 general library 的楼梯下侧有售卖热狗、泡芙等的摊位。学校 canteen 会不定期提供 free lunch，主要是水果、面包片等，有时会有香肠和酱。Commerce A 对侧的大草坪于每周二、三开设 5 元套餐售卖专区，性价比较高，可以尝试。IC Level 2 设有便利店，主要售卖快餐、零食、泡面等，时间紧凑是可以选购。

Queen Street 及其周边街道上的餐饮较为丰富，中国餐馆有广东菜、杭帮菜、川菜、烧烤等，还有越南菜、韩餐、日餐等，西餐和咖啡厅也有开设，另有鲜芋仙、贡茶等休闲餐饮。New Market 区域是中餐馆、华人超市的集中分布区，各类菜系，包括东北菜也有开设。Dominion Road 是华人餐饮一条街，麻辣烫、



武汉小吃、湖南小吃、成都小吃、新疆菜都有分布且味道俱佳。

就饮水而言，新西兰人习惯直引自来水，且部分院系设置的自来水装置带有冰镇功能，对于肠胃功能较弱的同学和体弱的女同学来说，在住处事先准备热水并带到学校十分重要。

3. 生活采购

Countdown 是新西兰最大的洋人超市，牛奶、甜点、巧克力、西式餐饮原料等可以在其中购买。Warehouse 相比 Countdown 更侧重于家居用品的供应，床上用品、洗化用品可以在 Warehouse 中选购。洗化用品同时推荐 body shop，性价比较高。Farmers 主要提供高档化妆品、服装和大型家具等商品，但香水、化妆品会时常有折扣。华人超市中，太平超市和蔡林楠的品种较为丰富、价格较为便宜，蔬菜、肉类和佐料可以选择在华人超市购买。新西兰另有如日本超市、韩国超市等其他亚洲超市，New Market 区域内的日本超市中售卖的日本食品品种十分丰富，对日本饮食有偏爱的可以选择。

4. 文具与书籍购买

出售文具的商户有 Warehouse Stationary 和校园内的 UBS，但价格均较昂贵，因此建议文具从国内携带。就 notebook 而言，可以在 UBS 中选购，较 Warehouse Stationary 便宜很多。至于专业课书籍和指定阅读教材，如果有存留打算，则只能在 UBS 中选购；若无存留打算，则可以选择购买二手书，在期末结课后亦可转卖。

5. 礼品购买

(1) 奶粉

新西兰爱他美、可瑞康、安佳三大品牌的奶粉驰名世界，尤其在中国有旺盛的需求量。但因为新西兰以农业、乳畜业立国，对奶粉的进出口有严格限制，私人无法向国外邮寄奶粉。因此，若要将奶粉作为礼品送给亲友，只有两个路径，一是委托保健品店等中介进行奶粉直邮，二是自行到 countdown 等超市购买自行带回国内。前者存在掺假可能，后者可以保真但数量有限。

(2) 保健品

奥克兰街头保健品店林立，较大的有百盛、纽澳康源等，可以根据需要自行选购。也可以到 Pharmacy 选购部分保健品。

(3) 明信片

明信片在一般的礼品店都能买到，样式齐全、品种丰富的明信片，则可以到 Britomart 的超商选购。购买明信片的店面一般也会售卖环球邮票。在按照格式正确填写目的地地址并粘贴邮票后，将明信片投入印有新西兰全境俯瞰图的蓝色邮筒既可。

(4) 化妆品

Queen Street 设有免税店。化妆品亦可到 Smith 购买，Queen Street 和 New Market 均有营业点。也可以到 Pharmacy 选购部分护肤品、化妆品。

哈尔滨工程大学与爱尔兰利莫瑞克大学 优秀本科生国际交流项目

国（境）外大学名称：利莫瑞克大学

所在国家：爱尔兰

排 名：2015 QS 世界大学排名 501

简 介：利莫瑞克大学建于 1972 年，于 1989 年被爱尔兰国家教育与技能部认证为国立大学。该校的爱尔兰软件研究中心（LERO）被评为世界前 15 大信息系统研究中心，现有国际学生 1500 多人，50% 为美国学生、30% 为欧盟学生、中国学生仅占 8%。利莫瑞克大学毕业生的平均开始工资一直高于爱尔兰其他院校的毕业生。利莫瑞克大学以其学术和文化生活以及时尚的运动设施而闻名，使之成为世界优秀大学之一。

培养模式（可授学位还是课程学习）：课程学习

选派人数：基金委资助 2 人

派出年级要求：四年级

选拔专业范围：软件工程、计算机科学与技术、信息安全

授课语言：英语

交流学期：一个学年

申请 offer 阶段所需材料及流程：

（1）学生在利莫瑞克大学官网（<http://www.ul.ie/international/>）查询专业课程，到学院教务办确定专业课程是否符合培养方案；

（2）学生在利莫瑞克大学官网注册，申请 ID，提交以下英文材料，

英文成绩单（学校档案馆出具）

个人简历（自我介绍）

在读证明（学校档案馆出具）

推荐信

雅思成绩单

以上材料到学院教务办盖章，扫描件发送到 Lisa.Pan@ul.ie

（3）参加利莫瑞克大学组织的面试。

（4）学生通过面试后，利莫瑞克签发录取通知书。

申请留学基金委资助条件：

1. 综合平均成绩在 85 分以上（含 85 分），且无不及格成绩。

2. 在校期间未受到任何行政处分；

3. 外语水平要求：“雅思”考试成绩 6.5 分，或托福 95 分。

4. 身心健康、热心参加社会实践和公益活动，热爱祖国，有学成回国为祖国建设服务的事业心和责任感。

满足以上要求的学生自愿报名，经专家现场英语口语和专业知识面试后，择优推荐为该交流项目候选人。



国家留学基金申请流程：

(1) 学生向教务处提交出国交流备忘录（课程学习类学习计划需我校相关学院教务部门签字、毕业设计类学习计划需国内外学院双方签字）

<http://apply.csc.edu.cn/csc/main/person/login/index.jsf>（信息平台）

(2) 学生在留学基金委网站注册并提交以下材料(4月20日 - 5月5日)

a. 《国家留学基金管理委员会出国留学申请表》（本科生类）

b. 《单位推荐意见表》

c. 有效身份证复印件

d. 邀请信 / 入学通知书复印件（含详细课程安排或学习计划）

e. 成绩单（自本科一年级起）复印件

f. 外语水平证明复印件

g. 学习计划

注：交国家留学基金申请材料（5月5日截止）

国家留学基金资助情况：免学费，国家留学基金资助一次往返国际旅费和规定期间的奖学金（包括伙食费、住宿费、注册费、交通费、电话费、书籍资料费、医疗保险费、交际费、一次性安置费、签证延长费、零用费和学术活动补助费），资助标准及方式按照国家有关规定执行。

申请自费条件：学习成绩平均分 80 分以上，雅思 6.0 分。

自费学费、生活费情况：参考学费 9000 欧元 / 学年起

生活费 9000 - 14000 欧元 / 学年

该校主页：<http://www.ul.ie/>

爱尔兰利莫瑞克大学留学心得精选

软件学院 芮铭达

一个学年的交流转眼就过去了，回到了我的母校哈尔滨工程大学，回望这一年的学习生活，我真的收获良多。首先，感谢母校能给我这次交流的机会，在爱尔兰我领略到了另一种文化，另一种生活方式。我认为与其说我在这一年里得到了什么，不如说这一年对我这一生产生的影响是什么。与其说我学到了什么编程技能，不如说这一年交换经历让我对这大千世界的看法改变了多少。其次，我要感谢接收我的学校，爱尔兰利莫瑞克大学，以及我的爱尔兰朋友们。正是多亏了他们的帮助，我才能在爱尔兰尽快的安定适应下来，尽快的如融到当地的学习生活中去。

学习：

在我看来，爱尔兰有着和中国相似的教育体制，但是人民对待“学习”的态度却完全不同。初到爱尔兰的时候，我暂住在寄宿家庭里。第一个让我震惊的事就是我的那个寄宿家庭的孩子卧室里竟然没有一个桌子。因为在我以往的观念里学生一定要有一个自己的桌子来学习，后来我逐渐了解到爱尔兰家庭的卧室里普遍没有桌子，学生经常要在自家的餐桌上写作业，或者说爱尔兰的学生基本没有作业。家长也不会因为子女回到家里不学习而责怪子女。而在我的学校里，同学们给我留下对待学习不认真的印象。但是随着课程的继续，我发现去上课的同学们听课都非常认真，从来没有人上课打瞌睡或者看手机。再后来我认识了几个爱尔兰当地的朋友，我发现他们都很有想法，很少有人随波逐流，每个人都在做着自己喜欢的事情，不会随意浪费自己的时间。当然，这一切还是建立在简单的期末考试上。爱尔兰的期末考试相较于国内可以用简单到过分来形容。很多课程只要在满分 100 分的考试中得到 30 分就可以通过，而且考试中还会大量出现历年的习题，这就造成了很多从来不去上课的学生期末复习几天也可以轻松过关。轻松的期末考试使学生们可以放心的把平时的时间分配给了自己的爱好上。让我印象深刻的方面还有爱尔兰大学的实验课。爱尔兰大学相较于国内非常注重动手实践的能力。课程的课中实验和项目无论数量还是难度都超出国内许多。实验中指导老师可能只会给你讲一讲基本思路，或是干脆只给你需求，剩下的完全要靠自学来实现。记得刚开学的时候，面对纯英文的技术文档，各种实验课也着实是我的噩梦。

生活：

爱尔兰是一个生活节奏很慢的国家。记得当初开通一张一行卡竟然让我等了足足两个月，前前后后跑了银行 4 次才拿到银行卡。爱尔兰民风淳朴，待人友善，就算是素不相识的路人也会对你送来一个善意的微笑。爱尔兰是个多雨的国家，每当太阳出来的时候人们就会高兴地坐在自己的后院晒太阳。那里物价相对较



低，很多东西就算换算成人民币也基本和国内的物价持平。那里生活压力很小，一个出租车司机也可以轻松养活一个 5 人的大家庭，也可以拥有一个带自己的草坪和后院的大别墅。

总结：

这短短的 10 个月交流生活已经让我喜欢上了爱尔兰这个国家，再次感谢学校更给我这次机会，我也会用自己的努力来为母校争光！

利莫瑞克大学优本项目申请流程及提醒事项

一、签证办理情况

(一) 自己办理签证所需材料

1. 护照
2. 一份签了名的在线申请表摘要表
3. 护照像 1 张 (6 个月之内、白色或浅灰色底色、最小 35mm x 45mm、最大 38mm x 50mm)
4. 录取通知书 (Offer)
5. 签证支持信 (Visa Support Letter) (向潘老师要)
6. 全额的私人医疗保险 (eg. www.odn.ie/index.php/ul)
7. 如果需要上语言学校, 就再加一张语言 offer
8. 教育 / 工作简历 (可以用申请学校时的 ps)
9. 在读证明、成绩单、学籍注册
10. 留学计划额外信息 (英文: 个人经历与所申请课程关联性、留学后计划、课程总费用、完成课程所需总时间、学习期间生活费、学费 + 生活费总费用、已经支付了的费用)

11. 父母的工作证明

证明信应该用印有公司名称的信头纸出具, 并且要提供公司的地址和具体联系方式。如果母亲或者父亲在该公司任职时间少于三年, 则必须提供前任雇主的证明信。证明信应该包括以下内容:

- a) 工作单位名称
- b) 单位 / 公司地址
- c) 业务类型
- d) 职位
- e) 在该公司的任职时间
- f) 年薪包括奖金
- g) 单位联系电话

12. 财务状况说明 (在银行存入一定金额的存款, 冻结六个月以上。向签证官提供存款单复印件)

13. 资助人信息。

如果有一个以上资助人, 就申请表格上填写主要资助人的名字, 然后另附一张纸提供所有资助人的详细信息。

对于所有资助人, 必须提供以下信息:

- a) 他们与你的关系
- b) 他们的住址和白天联系电话
- c) 他们工作的详细情况和证明材料
- d) 他们现任工作的受雇时间
- e) 他们的收入水平

f) 说明除之前提到的你父母工作收入以外的任何收入 (例如租金)



- g) 有多少人在经济上依靠你的资助人
- h) 你、你的资助人每月的平均总支出是多少
- 14. 请另附一张纸列出父亲、母亲和所有兄弟姐妹的详细信息。

父亲和母亲的信息应该包括以下内容：

- a) 全名。请给出姓名的英文拼写和你们国家当地的文字。
- b) 出生日期
- c) 地址
- d) 手机号码

兄弟姐妹的信息应该包括：

- a) 全名。请给出姓名的英文拼写和你们国家当地的文字。
- b) 出生日期
- c) 性别
- d) 婚姻状况
- e) 职业
- f) 现住

15. 亲属关系公证书（户口所在地公安局开具证明后，去有资质的公证处公证）

- 16. 出生公证书（同 15）
- 17. 申请人家庭户口簿原件或者户口公证书
- 18. 需提前预约至最近的爱尔兰大使馆面签

1.2 中介办理签证

咨询中介，3500 元左右

二、前期准备

（一）交学费

在银行向 offer 上的提供的账户转账，备注上你的名字和学号。交学费时需多转存 15 欧元作为国际转账手续费。

（二）住宿

- 1. 租房：自己联系，房租分布在 250 - 400 的区间内。
- 2. 学生宿舍：网上申请。

（各个学生村介绍：<http://www.studentliving.ul.ie/index.jsp?p=116&n=123>，各个学生村价格：<http://www.studentliving.ul.ie/index.jsp?p=116&n=124>）

（三）需要携带的物品

生活用品那边都有卖的，价格和中国差不多。锅碗去那边买就可以，被单、枕套、筷子、毛巾可以带，所有住宿都会提供电灯。可以带一些干货调料，limerick 中国超市的东西不是完全。

（四）从 Dublin 机场去 UL

1. Dublin Coach：绿色车，从 terminal 1 出门问路，走五分钟可以到站台。车分两段行驶，第一段是从 Dublin Airport 到 Red Cow，票价 3 欧。下车，等 10 到 15 分钟，会来第二辆绿车，300 路。从 Red Cow 到 University of Limerick，票价 10 欧。
时间表：www.dublincoach.ie/services/dublin

2.JJK：白色车，和 Dublin Coach 一个站台，票价 20 欧，不用换车，到 UL 要多用一个小时，因为它绕远。

时间表：jkavanagh.ie/wp-content/uploads/2015/02/Route-735-Shannon-to-Dublin-Airport.pdf

3.X12：直达。

(四) 学校地图

如 campus map 所示，从机场来的车都是在 16 号建筑前停车的。其余看地图找就可以了。

(五) 当地银行账户

开学时在校园的银行门口填写个人信息、拿着学校为你提供的一张证明，就可以办理本地银行账户了。银行卡和密码会分两次邮寄到你留的个人地址处，凭着卡号和密码自行上网激活账户。随后学校会为你预约时间，去市中心办理 GNIB 卡和去都柏林多次往返签，需要你本地银行账户有 2000 欧元，并交 60 欧或 100 欧（好像是这么多钱）的手续费。

三、学分修读情况

(一) 选课流程

Study Abroad 的学生不需要在网上进行选课，只需要在开学第 0 周向 Main Building 二楼的 International Division 索要选课单就可以。在此之前，国际处会向你预留的邮箱内发送一份 pdf 文件，上面显示这一学期 UL 面向所有院系所有专业开设的课程。

International Division 会告诉你选课的截止日期（开学后第二周周五），需要学生自己去教室听课、填写选课单、上交。在截止日期前可以免费改选课程，过期付费。

注：最终课表、考试时间表、课程信息表（在哪里上课、每周上几节课、结课时间）都在：www.timetable.ul.ie 上查询。

(二) 成绩查询

登陆 www.results.ul.ie 查询。

四、生活情况

(一) 衣

最好有防水的衣服、裤子、鞋，可以考虑自带或者购买冲锋衣。冬天那里没冷到结冰的地步，夏天也就大概 20 多度。羽绒服不太需要，除非你特别怕冷。然后利莫瑞克商店不多，可以挑选的衣服少，很在意穿着的可以自带或者网上购买。

(二) 食

和其他欧洲国家一样，利莫瑞克食材不多。适应中国人肠胃的食材主要包括柿子、鸡蛋、土豆、洋葱、沙拉、鸡肉、牛肉、猪肉、牛奶等。油、盐、胡椒在超市可以买到，鸡精、花椒这些建议自行从国内携带或者去中国超市买。在中国超市买东西可以住的近的几个同学一起买，因为达到一定金额他们会送货上门，要不然就要自己坐车去取，很不方便。

两个主要中国超市的微信：



a)kevinwu1186

b)evanzhang168

两个主要当地超市：(地点可以 Google)

a)Aldi

b)Lidl

(三)行

学生村离学校都是很近的，在学校里面的价格贵，在学校外面的步行时间 20-10 分钟都有(悠闲行走时间)，具体可以看官网介绍。

哈尔滨工程大学与比利时根特大学 优秀本科生国际交流项目

国（境）外大学名称：根特大学

所在国家：比利时

排 名：2015QS 世界大学排名 124

简 介：比利时根特大学建于 1817 年，是一个具有两百年历史、广阔的国际视野、开放和坚定的多元文化的大学，是欧洲低地国家中最重要的高等教育与研究大学之一，也是科目设置最齐全的大学之一。主要提供各领域的专业教学和进行科学研究。其在欧洲大学排名中居前十位。培养了无数杰出人才，如普拉多（“换透镜”发明者）、贝克兰（胶木发明者）、海曼斯（诺贝尔医学奖获得者）等，学生总数约为 20500 人，包括 1300 名来自 107 个国家的外国学生，不论是从学生的人数，还是从其科研成果的数量和质量来看，它都是西欧发展最快的高等教育机构之一。

培养模式（可授学位还是课程学习）：课程学习、毕业设计

选派人数：基金委资助 2 人，自费 3 人

派出年级要求：四年级

选拔专业范围：土木工程、自动化、电子信息工程（水声）、水声工程、电子信息工程（信通）、通信工程

授课语言：英语

交流学期：一个学期或一个学年

申请 offer 阶段所需材料及流程：

（1）学生在根特大学官网查询专业课程，到学院教务办确定专业课程是否符合培养方案；

（2）学生提交以下申请材料：英文成绩单（学校档案馆出具）

<http://www.ugent.be/en/education/exchange/application/application.htm>

a. Exchange Application Form for Incoming Students

b. Learning Agreement

c. 英文成绩单原件（申请日期前全部学期的成绩，档案馆打印盖章）；

d. 托福或雅思成绩单原件

e. 动机信

f. 学习计划

g. 照片

以上材料到国际处盖章，并按照顺序扫描为 1 个 PDF 文件，文件命名为 HEU- 姓名，发送到 zhaoyan@hrbeu.edu.cn 或送到主楼 714。

（3）国际处向根特大学招生部门提交我校全部申请人员材料。

（4）学生材料递交后，根特大学审阅材料并组织相关专业教授面试。通过面试后，根特大学签发录取通知。



申请留学基金委资助条件：

1. 学生综合平均成绩在 85 分以上（含 85），无不及格记录；
2. 在校期间未受到任何行政处分；
3. 外语水平要求：“雅思”考试成绩 6.5 分，或托福 95 分。
4. 身心健康、热心参加社会实践和公益活动，热爱祖国，有

学成回国为祖国建设服务的事业心和责任感。

满足以上要求的学生自愿报名，经专家现场英语口语和专业知识面试后，择优推荐为该交流项目候选人。

国家留学基金委申请流程：

(1) 学生向教务处提交出国交流备忘录（课程学习类学习计划需我校相关学院教务部门签字、毕业设计类学习计划需国内外学院双方签字）

<http://apply.csc.edu.cn/csc/main/person/login/index.jsf>（信息平台）

(2) 学生在留学基金委网站注册并提交以下材料(4月20日 - 5月5日)

- a. 《国家留学基金管理委员会出国留学申请表》（本科生类）
- b. 《单位推荐意见表》
- c. 有效身份证复印件
- d. 邀请信 / 入学通知书复印件（含详细课程安排或学习计划）
- e. 成绩单（自本科一年级起）复印件
- f. 外语水平证明复印件
- g. 学习计划

注：交国家留学基金委申请材料（5月5日截止）

国家留学基金委资助情况：免学费，国家留学基金委资助一次往返国际旅费和规定期间的奖学金（包括伙食费、住宿费、注册费、交通费、电话费、书籍资料费、医疗保险费、交际费、一次性安置费、签证延长费、零用费和学术活动补助费），资助标准及方式按照国家有关规定执行。

申请自费条件：

1. 学生无任何违纪处分；
2. 学生综合平均成绩在 85 分以上（含 85），无不及格记录；
3. 外语水平雅思 6.5 分 / 托福 95 分。

自费学费、生活费情况：免学费

生活费 8400 - 10000 欧元 / 学年

该校主页：<http://www.ugent.be/en/>

比利时根特大学留学心得精选

信通学院 张绿野

近期才从比利时交换回国，这趟短暂的欧洲之行带来的不仅仅是不同文化的体验，更有很多意料之外的惊喜与收获。

学习方面由于本科课程由荷兰语教授，可以选择上英语授课的研究生课程。课程一般包括讲座部分、练习部分和课程设计部分，或者是实验部分。我两种都有遇到过。讲座和本校的大致相同，英语授课的同时，同学们比国内要积极的多，遇到有疑问的地方就会马上用英语提问。只是有些老师口音比较重，不容易听懂什么意思，但总体语速都不快。除开口音问题，语言上没有什么障碍。当然我也遇到了亚洲面孔的老师，无论是板书还是口音都很难理解。但老师大多为比利时当地老师，英语都很流利。因为所学为研究生课程加上国内外教学目标和要求的差异导致很多当地学生或者欧洲学生习以为常的知识对我来说不熟练。因此在跟上讲座方面最重要的部分就在于提前预习和课后复习了。一般课程都会在校网站上提前上传下节课的ppt或者讲义供下载。这样就能提前预习一部分知识，虽然还是比较难跟上，但会减轻一定的课后复习的工作量。我的一门课包括一节讲座一节练习课。一开始因为需要很多以往学过的知识，有些很少用忘记了，有些以前没有作重点，有些是以前的课不会涉及到的，再加上一些专有名词很生疏，前几节练习课的题目一道都做不出来，看着老师的解答过程也大部分看不懂，后来只能翻出旧教材重学，再加上谷歌搜索慢慢赶上其他同学。

课余时间方面学生宿舍会经常举办各种 party，住在学生宿舍更容易和来自世界各地的同学混熟，可惜我没申请到学生宿舍，只能通过课堂合作和学生组织筹办的旅游活动来结识更多外国人。其中也有不少亚洲人，虽然大家都来自不同的国家，但都可以用英语可能有那么一点点障碍的交流还是能认识到不少外国朋友和了解其他各个国家的一些有趣的事。根特大学因为留学生比较多，长期有一个根特学联，在通过根特学联也可以参加到很多中国特色的活动，比如根特春晚，也算是响应国家的号召在海外树立中国的良好形象。其他还有组织去打折扣购物，春节没有回家的留学生一起包饺子吃年夜饭。通过和一帮博士在一起玩，也能了解不少在本科阶段了解不到的非专业上的东西。饮食方面我喜欢练习做中国菜，一是便宜，二是自己也吃着舒服，由于中午没有休息时间，时间长了也习惯像外国人一样买一个还挺好吃的三明治和一杯咖啡，下午接着干活。

像上面提到的，在旅游方面学院级学生组织甚至市级学生组织在不考试的时候会经常组织成员去比利时附近的国家旅游，比如法、德、荷就经常去。因为申根区协议，在欧洲最大的吸引力就是可以在很多国家除了英国随意旅游不用担心签证问题。在长



假时，把学习提前做完的情况下，花不太长的时间乘坐基本不要钱的廉价航空去欧洲各地旅游，体验东欧西欧的文化差异南欧北欧的教育和经济上的不同，是去其他国家交换都不会有的体验。

欧洲学习可能不想美国那样压力大效果好，不像新西兰一样国人多很亲切，而是只能依靠自己一点点啃硕士课程，但对我来说欧洲这个拥有灿烂文化的古老大陆带个我的是绝无仅有的体验与收获。

比利时留学签证要求

你递交的材料需要包括以下内容：

一份原件，以及这些材料的 2 份复印件。原件将退还给您

1. 护照 + 复印件

有效护照：

- 应在过去 10 年内签发
- 有效期至少 12 个月
- 申请签证时需含至少 2 页空白护照页

请提供一份护照复印件（空白页无需复印）。

2. 身份证复印件

提供一份中国居民身份证复印件和暂住证（如有）或居住证明（于外籍人士适用）

3. 申请表

两份由申请人填写完整，并签字（需签两次：申请表第 37 条和最后一页）和填写日期的申请表。

4. 照片

3 张近期（不超过 6 个月）护照大小的照片，照片需粘贴在申请表上：

5. 语言选择表格

申请人可自主选择比利时 3 种官方语言之一的语言选择表格来提交申请（法语、荷兰语、德语），如果您选择用英语填写申请表，请选择“无偏好”。

6. 医疗证明

一份能够证明申请人未携带任何危害公共健康的疾病的医疗证明。该证明自签发之日起六个月有效。此体检表格必须由指定医院签字、盖章。

7. 无犯罪记录证明（对于 21 岁或以上的申请人）

一份公证且认证过的根据普通法律表明你没有任何犯罪行为的证明，并翻译。此证明自签发之日起 6 个月有效。

在申请签证之前如你已居住在国外数月，你还需要递交一份国外相关机构出具的无犯罪记录证明，并由当地比利时领馆认证或标注。

8. 入学通知书

一份由比利时政府筹办、认可、或赞助的比利时大学或高等教育机构出具的入学通知书。

需要考虑以下三种证明：

- 注册为大学或非大学类高等教育机构某学科的常规学生的证明；
- 大学或非大学类高等教育机构某学科的录取通知书或提前注册证明。此文件必须详细说明符合注册的条件；
- 注册入学考试的证明（注册之前必须通过的一场或一系列考试）

9. Proof of Financial support 资金证明



1) 已经获得奖学金或即将获得奖学金的证明或者

2) 个人支付学习费用的能力证明:

- 个人的固定收入(例如:房产,股票收益等等)

或者

- 在中国工商银行或中国银行开具的学生账户的资金证明: 中国工商银行: <http://icbc.be/>

中国银行: <http://www.boc.cn/be/> 或联系他们 bocbe@bank-of-china.com

或者

3) 一个您的担保人的证明:

(1) 如此担保人是比利时籍或持有比利时永居卡,则需提供:

• 一封由担保人出具的担保信(用规定的格式—annex 32 - 点击此处获取表格)。此文件可以从担保人所居住地的市政厅获取并且必须由市政厅证明。此文件自签字后六个月内有效。

• 一份比利时市政厅出具的担保人的注册证明。一份担保人身份证或护照复印件;

• 担保人的资金证明(银行对账单或工资单或税单)。担保人的月收入须至少是 973 欧元,再加上担保的学生的费用 611 欧元,以及担保人的每一位家庭成员的费用 150 欧元。

• 建议提供一份担保人家庭成员证明。

• 所有文件必须为原件。

(2) 如担保人居住在中国或比利时以外的国家,则其应提供以下材料:

• 一封由担保人出具的担保信(用规定的格式—annex 32 - 点击此处获取表格)。如担保人居住在中国,那么他/她应该去比利时使馆或领事馆签署担保信并由使馆或领事馆认证。如担保人居住在国外,那么他/她应该去比利时驻该国使馆或领事馆获得该证明。此文件自签字后六个月内有效。

• 担保人提供一份身份证复印件。

• 担保人的资金证明(最近三个月的银行对账单或工资单或税单 - 需翻译和公证)。担保人的月收入须至少(相当于)973 欧元,再加上学生的费用 611 欧元,以及担保人的每一位家庭成员的费用 150 欧元。

10.APS 证明(最后学位不是在中国获得的申请人除外)

详情请查看链接: Information on the website of "APS":

<https://www.aps.org.cn/web/zh/internationale-kooperationen/bel>

注意:

国外出具的非荷兰语、法语及德语的文件需由宣誓翻译员根据原件进行翻译。该翻译件必须作为一份单独的材料进行认证,并且符合原件国规定的流程,然后经由比利时领馆或大使馆认证。

如无法提供上述清单中提到的所有材料，申请人应考虑给予补充或解释无法提供的缘由。

中国的公证书，在由比利时领事馆认证前，必须先由申请人所在省外办认证。公证在六个月之内有效。

申请人需清楚他/她已提供上述所列文件，并已被告知比利时使/领馆有可能要求他/她提供其他的文件。

根据申请人的情况，领馆在审理签证申请的过程中，有可能要求申请人提交材料清单以外的材料。申请人按照材料清单的要求提交申请，并不保证一定获得签证。



哈尔滨工程大学与美国德州农工大学 优秀本科生国际交流项目

国(境)外大学名称：德州农工大学

所在国家：美国

排 名：2015 QS 世界大学排名 159

简 介：德州农工大学位于美国德克萨斯州大学城，创于 1876 年。学校有超过 120 多个本科专业，超过 240 个硕士和博士点可供学生选择，这使得德州农工大学成为了学生人数全美排名第六的超大学校。2013 年秋季入学的学生总数为 58809 人。德州农工大学拥有极高之学术成就，在美国与国际间皆享有盛名。该校其中一个闻名于世是其顶尖的科学克隆技术，人类史上的第一只克隆猫、克隆狗都是该校的研究成果。德州农工大学的工程学院是该校最有名的学院，在全美排名第 14 名，核能工程学系排名全美第 5 名。

培养模式(可授学位还是课程学习)：毕业设计

选派人数：基金委资助 3 人，自费人数由学院确定

派出年级要求：四年级

选拔专业范围：核工程与核技术

授课语言：英语

交流学期：一个学期

申请 offer 阶段所需材料及流程：

(1) 本项目由学院组织选拔，学生在指定时间到学院教务办报名，提交以下材料：

- a. 成绩单及成绩排名证明；
- b. 外语水平考试成绩单(雅思或托福)。

(2) 学院组织面试，经专家现场英语口语和专业知识的面试后，根据学生的面试成绩、综合学习成绩和外语成绩，决定录取人选。

(3) 学院向德州农工大学提交我校录取人选信息。

(4) 德州农工大学审查通过后签发 offer，学生接受 offer 后，正式被德州农工大学录取。

申请留学基金委资助条件：

1. 学生前六个学期的综合平均成绩在 85 分以上(含 85 分)，且无不及格成绩。
2. 在校期间未受到任何行政处分。
3. 热爱祖国、身体健康，热心社会公益活动，热爱祖国，有学成回国为祖国建设服务的事业心和责任感。
4. 雅思 6.5 分，托福 95 分以上。

满足以上要求的学生自愿报名，经专家现场英语口语和专业知识的面试后，择优推荐为该交流项目候选人。

国家留学基金委申请流程：

- (1) 学生向教务处提交出国交流备忘录(课程学习类学习计划

需我校相关学院教务部门签字、毕业设计类学习计划需国内外学院双方签字)

<http://apply.csc.edu.cn/csc/main/person/login/index.jsf> (信息平台)

(2) 学生在留学基金委网站注册并提交以下材料(4月20日 - 5月5日)

- a. 《国家留学基金管理委员会出国留学申请表》(本科生类)
- b. 《单位推荐意见表》
- c. 有效身份证复印件
- d. 邀请信/入学通知书复印件(含详细课程安排或学习计划)
- e. 成绩单(自本科一年级起)复印件
- f. 外语水平证明复印件
- g. 学习计划

注:交国家留学基金申请材料(5月5日截止)

国家留学基金资助情况:免学费,国家留学基金资助一次往返国际旅费和规定期间的奖学金(包括伙食费、住宿费、注册费、交通费、电话费、书籍资料费、医疗保险费、交际费、一次性安置费、签证延长费、零用费和学术活动补助费),资助标准及方式按照国家有关规定执行。

申请自费条件:学生前六个学期的综合平均成绩在85分以上(含85分),且无不及格成绩;外语水平要求雅思6.5分/托福95分。

自费学费、生活费情况:免学费

生活费 12768 - 21600 美元/学年

该校主页: www.tamu.edu



美国德州农工大学留学心得精选

核学院 李颂

不知不觉中，大学本科阶段的学习生活已经进入了尾声，现在也已开始了毕业设计的工作。非常荣幸，我被学院推选到美国德州农工大学（Texas A&M University, TAMU）核工系进行毕业设计。感谢学校和国家留学基金委给我们提供了这次宝贵的机会，为我们搭建了这个平台，让我有机会走出去开阔视野和锻炼自己。现在已经在美国两个多月，虽然时间不长，但还是感悟颇多。

德州农工大学位于美国德克萨斯州的小城 College Station，校园距休斯顿约 150 公里。College Station 具有典型的德克萨斯小镇风情、平静、宁和的氛围。和哈尔滨相比，这里少了一些大城市的喧嚣吵闹与繁华，更多的是大自然的纯净与朴实。在学校的日子里，我感受着这里湛蓝的天空和清新的空气，每一次呼吸都让人觉得是那么沁人心脾充满了活力。从刚到美国至现在，我得到的不仅仅是专业知识的提升，更多的是对美国文化的了解，同时也提高了我适应陌生环境的能力，独立解决问题的能力以及与美国同学教授的沟通能力。

在学习里，语言是一大障碍，虽然经过了严格的语言学习与考试，但真正来到英语国家，还是和身边的 native speaker 明显不同。美国人很少使用我们在课堂上所学的书面语言，反而在电影中所经常看到的俚语非常实用。刚刚到美国和本地人交流时，紧张得我使得本来就不十分流利的口语变得更加杂乱无章。可是问题总要解决，环境逼着你总要张口去问，渐渐的我也不再那么紧张，语音语调也变得自然起来。其实刚开始的胆怯源于自己的不自信，所以只要敢于多张口与人交流，语言能力自然会提高。利用这次的学习机会，我努力提高自己的专业研究能力及英语阅读水平，扩展自己的知识面。利用美国科研资源优势，阅读了大量的外文专著，也使得专业英语水平能够得到提升。

我的毕业设计课题是关于反应堆钢结构材料的辐射损伤模拟，在 TAMU 核工系副教授 Lin Shao 指导进行。TAMU 的 USB 实验室为我提供了大量的实验设施与学习机会。在 Dr. Shao 的指导下，我第一次体验到了粒子加速器在辐射损伤模拟中的巨大优势。众所周知，钢铁材料在核反应堆和加速器中有着非常广泛的应用，而在高粒子通量的环境下，钢材料本身也会发生结构和性质的变化，从而对器材造成严重的损伤，甚至是安全隐患。因此，对钢材料辐射损伤的研究越来越受到各方面的重视。但由于安全及技术问题，高剂量的辐射很难在短时间内在实验室内实现，这就对数值模拟方法提出了要求。我的具体工作是用蒙特卡洛模拟方法，在 TAMU 核工系提供的虚拟平台下，通过编程模拟高通量离子束作用下的铁材料的晶体变化。关于这项课题我在国内的学习中并没有接触到太多，所以刚开始时感到了明显的困难，在

老师与同学们的帮助下才逐渐走向正轨。实验室中学术氛围很好，讨论会自由开放，注重参与。我和全世界各地的学生们一起讨论，气氛很活跃。在 Dr. Shao 的实验组会中，大家畅所欲言，各抒己见，也是我在国内很少能体会到的自由学术氛围。

在于 TAMU 同学的交流中，我感觉最深的就是美国的教育非常注重学生动手能力和表达能力的培养。首先，老师对学生认真负责，老师采用多种手段来督促学生学习。其次，学生上课也是非常专注，学生会认真地做好课堂笔记，积极的回答问题和提出问题。在交流讨论的时候，学生也特别踊跃。在实验室的学习过程中，经常有学生自己动手做出一系列实验器材设施。令我印象最为深刻的是一位叫做 Lloyd 的学生，自己动手组装了一个 X 光放射源，并且又做了相应的计量检测装置来检测 X 光放射源的放射性活度，这是我在国内想都没想过的实验。为了培养学生各方面综合能力，很多课程还会要求学生就相关课程内容或课题做一些演讲，这就对学生的表达能力提供了一个很好的锻炼机会。

除了学习中的感悟之外，美国生活中的点点滴滴也让我回味无穷。在 College Station，美国人的热情礼貌让我倍感亲切，他们大部分都很简单、善良、乐于助人。任何时候，当你与一个陌生人目光偶然相遇，他们都会很自然，很慷慨的给你一个微笑。他们特别愿意鼓励同伴，当你的网球又没过网，他们会说 good try；当你用不太标准的英语去问路，他们会细心解答，还会说你的英语说得真好。这些对于不太容易得到夸奖的中国人来说都是新鲜和温暖的。在学校，有很多的兴趣小组可以参加，比如篮球、棒球、吉他、钢琴等等，大家会分享信息、组织活动，你会结交到新的朋友，感受到最真实的美国文化。美国还有很多体育赛事，有一种全民体育的狂热。TAMU 和 UT Austin 进行橄榄球比赛时，整个 CollegeStation 万人空巷，体育场简直一票难求，喝彩声似乎穿透了整个小城。

最后，我想说，走出国门，才真正体会到在大洋彼岸的完全不同的学术氛围与生活环境。感谢学校和老师们给我这次美国学习的机会，助我走出国门，亲身体验别样文化。同时也要特别感谢我的导师张志俭教授对我这次出国交流的巨大支持与帮助，尽管这一学期交流生活短暂，但必将是我人生中一笔宝贵的精神财富。



美国德州农工大学项目流程介绍

一、基本介绍

1. 学校简介

德州农工大学 (Texas A&M University) 位于美国得克萨斯州大学城, 创于 1876 年, 是一所公立的研究型大学, 是德州第一所高等教育学府。德州农工大学有众多分校, 其中 college station 分校是德州农工教育系统的旗舰校区, 同时德州农工大学也是美国第六大大学。德州农工大学在美国航空局 NASA、国家卫生研究院、国家科学基金会、美国海军研究部的支持下成为了旨在海、陆、空均有重大成就的科研机构。据该校的丰厚的资金和在动物克隆, 石油工程等众多工程方面的建树, 该校被评为全美 20 大公立科研机构之一。

德州农工大学共分十大学院, 据《纽约时报大学指南》的评语, 一直以来, 德州农工大学都是工程和农科最好, 但近年来商科管理发展很迅速, 尤其是会计学声誉日隆, 大学其他优秀学科, 还包括海洋研究、建筑、环境设计、教育、经济和心理学。德州农工大学被《美国新闻与世界报道》评为二级国家级大学, 学术声誉全美排名第 51, 此外《纽约时报大学指南》给予它三颗星的学术评分。

学校下设 10 个学院和分校, 其中, 农学院、商学院、工程院, 地球科学院和兽医学院为全美最大的专科学院。尤以工程学院最有名, 全美排名第 14 位, 附属于该学院的石油工程学系排名全美第 2 位, 核能工程学系全美第 3 位, 农业工程全美第 1 位。

2. 专业介绍

德州农工大学核工系 (Department of Nuclear Engineering) 是美国规模最大最顶尖的核工程院校之一, 目前在全美排名为第三位, 仅次于麻省理工大学和密歇根大学。目前核工系的主要研究方向包括核材料 (Nuclear Engineering)、反应堆物理 (Nuclear Physics)、反应堆热工水力 (Reactor Thermal hydraulic)、核安全 (Nuclear Safety)、保健物理学 (Health Physics)、核不扩散 (Nuclear Nonproliferation) 等诸多领域, 为美国乃至世界核能发展做出了巨大的贡献。

3. 选拔要求

申请条件: 1) 学生前六个学期的综合学习成绩在本专业的前 10%; 2) 外语水平要求雅思 6.5 分 / 托福 95 分; 3) 学生在回国后将继续在哈尔滨工程大学核学院进行研究生阶段的学习。

4. 衣食住行介绍

德州农工大学地处亚热带, 冬季温暖, 夏季极其炎热, 因此不必准备太厚的服装。购买衣物的话, 可以去 Oak Mall、the Ross、Old Navy 等诸多商场进行选购, 搭个便车也可以去市郊的 Outlet 进行购物。



美国的饮食，和中国人非常不一样。甜，生，冷，高蛋白，让不少中国人的“爱国胃”受尽苦头。德州农工大学附近的饭店非常多，但如果想自己做饭的话，也可以从超市购买所有的食材。在那里还有一家亚洲超市，做中餐所需的全部调料都可以买到。

在德州农工大学是需要自己租房子住的，基本步骤是：网上或报纸上查找信息——打电话询问——看房详细了解——去租房协会查询房东资料，了解该房所在区域的安全情况——综合考虑后签订合约。如果能找到中国留学生帮忙，将会方便很多。

出行方面，学校有校车，贯穿整个城市所有角落，但自行车依然是必备的。如果资金充足，购买一辆汽车是不错的选择。

二、赴德州农工大学留学申请手续

(一)、校内报名及审批手续

学院会通知报名申请，并统一组织面试，面试通过后，即可获的学院推荐资格，并着手准备国家留学基金委资助申请。

(二)、申请国家留学基金委资助

文件准备只有三个方向：国家留学基金委，留学服务中心，美国大使馆。要时时关注这几个网站要求：

国家留学信息平台

<http://apply.csc.edu.cn/csc/main/person/login/index.jsf>

中国公派留学网

<http://www.cscse.edu.cn/publish/portal0/tab68/default.htm>

美国驻沈阳领事馆（北京的也行）

http://www.ustraveldocs.com/cn_zh/cn-niv-visaapply.asp

基金委这里的東西不多，在它的网站上会显示你们现在的状态。根据要求办。

与此同时，准备保险单，建议国内购买，配中英文说明。等到 DS2019 表格寄到之后才会做大部分的事情。目前还能做的就是公证书（在户口所在地办理），国际旅行健康证（黑龙江省的检验检疫局在赣水路附近）。

TAMU 会把邀请信，DS2019，DS7002 一块儿寄给你们，其中 DS2019 是你们最重要的东西，千万不能丢了，而且要带到国外的。之后就是三条线：

美国大使馆线：DS2019 表格下来之后，你们可以（A）登录 SEVIS 平台，支付 SEVIS 申请费（\$180，必须在线支付美金）（可用信用卡支付）--（B）完成 DS160 表格（大使馆申请签证时填写的表格）--（C）可用网银支付签证费，收据编号很重要，勿丢！！且可以在留服中心报销。

留学服务中心线：（D）在线填写公派表 ---（E）前往留服或者通过邮寄办理照会和经济担保（可以参考中国公派留学网）

基金委线：（F）在线填写一些基本信息 -----（G）交保证金，领取保证金收款证明。

学校开具：（H）同意派出函（I）在读证明（英文，在档案馆开具）



学院开具：(J)成绩单中文。在档案馆翻译成英文
以上就是签证办理前需要做的。

下面附详细事务表：

| 事项 | 负责部门 | 备注 |
|---------------------------|----------------------------|---|
| 1 查看录取材料是否齐 | | 详见录取函 |
| 2 办理护照 | 户口所在地的市、县公安局出入境管理部门 | |
| 3 对外联系 | 个人联系或国家留学基金委协助联系（仅限部分合作项目） | 国家留学基金委各项目、各国驻华使领馆对邀请信要求不同，请按照规定取得合格的邀请信 |
| 4 申办签证、预订出国机 | 留学服务机构 | 按照留学服务机构要求准备相关 |
| 5 办理《同意办理派出手续的函》（现已勿需办理） | 国家留学基金委欧亚非事务部、美大事务部 | 根据录取文件确定是否需要办理以及办理部门，登录信息平台查询需要提交的材料 |
| 6 签约公证 | 地、市公证处 | |
| 7 交验《资助出国留学协议书》 | 国家留学基金委法律与项目部 | 010-66093561 010-66093563 |
| 8 交存保证金 | 国家留学基金委基金与财务部保证金存取处 | 010-88395764 |
| 9 办理《国际旅行健康证 | 出入境检验检疫部门 | |
| 10 领取签证、机票、《报到证》，预支奖学金生活费 | 留学服务机构 | 按要求办理完毕派出手续后，凭《国家留学基金资助出国留学资格证书》及相关材料 |
| 11 国外报到 | 驻外使（领）馆教育（文化）处（组） | 通过“信息平台”网上或按照驻外使（领）馆要求进行报到，提交《资格证书》、《报到证》 |
| 12 国外管理 | | 定期提交“出国留学人员学习/研修情况报告”，领取奖学 |
| 13 预定回国机票 | | |

| | | | |
|----|----------|-------------------------------|--|
| 14 | 回国报到 | 国内推选单位、国家留学基金委 | |
| 15 | 审核、提取保证金 | 国家留学基金委审核欧亚非事务部、美大事务部提取保证金存取处 | 欧亚非事务部：010-66093936 美大事务部：010-66093974 保证金存取处：010-88395714 |

详细见《留学生出国留学须知》<http://wenku.baidu.com/view/4a6c9f81482fb4daa58d4bdd> 可下载

三、申请签证

预约需要：除姓名等外，申请面签的使馆，签证类型（J-1），护照号，身份证号，DS2019 Program 号，中信银行收据号，SEVIS 确认号。预约成功会给你一个预约号，一定记下来。

签证需要的东西很简单，在使馆网站上有明确的说明。

必备：

1. DS2019
2. Passport
3. Sevis 费收据
4. 签证申请费收据
5. DS160 确认页
6. 2in*2in 照片两张
7. CSC 国家留学基金委出国留学证书
8. 国家留学基金委资助证明
9. 邀请信
10. 牢固约束力证明（在读证明，家庭照片等）
11. CV
12. Research Plan
13. 导师个人简介
14. 保单

签证之后就可以联系留服预订机票，领取报到证了。

三、文化、社会等其他

1、不拘礼节

美国人以不拘礼节著称于世。在写字楼里，人们常常能看到“白领”不穿外套、不系领带坐在办公室里工作。有电话交谈时，他们会朝椅背一靠，把双足往桌子上搁，悠悠哉地在电话里“侃”上个半天。在大学校园里，美国教授身穿牛仔裤、足蹬耐克鞋进教室上课。更有甚者，美国教授讲到劲头，会一屁股往讲台上一坐，神采飞扬地滔滔不绝一番，不分年龄，不分性别。更常见的情形，是美国父子之间、母女之间的随和、轻松关系。无论是在电影里，还是在实际生活中，我们以常看见美国长辈与晚辈互拍肩膀、无拘无束的镜头。所有这一切都源于美国人不拘礼节（informality）的习性。



2、头衔与称呼

由于美国人强调平等，他们的社会等级观念相对而言比较淡薄，所以他们没有家庭世袭的头衔。相反，美国人喜欢用职业的名衔作为称呼，因为它靠自己“挣得”的，而不是世袭相传的。试举例如下：哈利法官（Judge Harley）、史密斯参议员（Senator Smith）、克拉克将军（General Clark）、布朗医生（Dr. Brown）、格林教授（Professor Green）、怀特神父（Father White）、科恩老师（Rabbi Cohen，对犹太人的尊敬用语）、格雷主教（Bishop Gray）等。从事其他行业的人，美国人以“先生”、“小姐”、“太太”相称。

从文化角度上讲，美国人不拘礼节的习性与他们的民主平等观念相关。我们知道，美国历史发展进程中，没有封建社会这一阶段。贵族、贱民、等级、王室等欧洲大陆盛行的一套东西，在美国没有或者没有实际意义。人们对家庭、地位、身份不十分看重：更主要的是当事人本身的实际成就。这种产生于美国早期开发阶段的观念很大程度上已成了美国文化传统中的“沉淀物”。因为大家珍视平等的权利，人们互相交往中就没有必要过份讲究各种各样的繁缛礼节了。关于这一点，人们只要注意一下美国人见面时的打招呼方式就明白了。不管是下属见到上司，还是学生见到师长，美国人一般只需笑一笑，说声 Hi 或者 Hello 即可，而不必加上各种头衔。还有，美国人在社交场合散席或者业务会议散会时，较少与人一个个地道别，而是向大家挥手说一声“好啦，我们再见吧”（Well, so long everybody）。这样做并不表示人们相互间缺少敬意，而是人们长年累月的习惯使然。

不拘礼节是为了使人们在交往中更轻松、自在一些，从而更快地缩短人们之间的距离。这也许是美国人性格开朗的一个原因。

3、样样自己动手

欧洲、亚洲等国家的有钱人，为了显示气派，或者为了从琐碎的家务中解脱出来，常常雇佣女仆、厨师和司机等人侍候自己及家人。在美国，这种情形不多，因为他们讲究“自己动手”（do it yourself）。在美国，不管是医生、教授、律师、商人，他们都是自己煮饭、洗衣、上市场购货。他们有社会身份，但不认为干家务会降低他们的体面身份。他们也有经济实力雇佣“保姆”，但觉得自己会做，没此必要。

4、不喜欢沉默

与美国人有过接触的人都有这种感觉，西方人中要数美国人最奔放、最随和、最坦率——这当然是美国人的可爱之处。这种奔放、随和性格在“侃大山”中表现得十分显著。美国人一旦与人拉开话匣子，便会滔滔不绝地讲个不停。他们不喜欢干坐着不出声，若是发现对话者久不出声，会马上设法让他加入神侃之中。

5、生活节奏

美国人生性好动，不甘寂寞。像个精力充沛的年轻人，美国

人不停地干这忙那，似乎有永远也使不完的精力。城市里的人似乎永远赶着去什么地方；乡村里的人总是在农田、养鸡场、谷仓、奶牛场之间奔跑不停；办公室里的人有着堆成山似的文字工作（paper work）要做；公司里的秘书手脚不停地接电话、送文件。你在街上走逛，后面的人会大步流星地超赶到你的前面；你去餐馆就餐，难得寻觅到能与你说笑寒暄的伴侣。生活的节奏像一根上足了的发条一样，有条不紊地不停运转，构成了一幅繁忙、近乎于疯狂的现代人生活画面。

6、个人进步

美国是个尊重个性、崇尚个人主义的国家，个人奋斗成功的故事是“美国梦”的精髓部分。无论是卡内基从一贫如洗的学徒工到富甲天下的钢铁大王，还是林肯从平头百姓之家平步青云地登上总统宝座，他们都是普通美国人津津乐道、梦寐以求的个人成功典范。



哈尔滨工程大学与法国国立南特高等 矿业学院优秀本科生国际交流项目

国（境）外大学名称：国立南特高等矿业学院

所在国家：法国

排 名：学校全法排名第 26 名

简 介：法国国立南特高等矿业学院是 18 世纪法国最早一批成立的工程师学院，也是法国矿业学院集团成员之一。学校共设有 5 个教学与研究系（计算机信息、自动化技术与工业生产自动化、能源系统与环境、核物理、人类与社会科学）。

培养模式（可授学位还是课程学习）：课程学习、毕业设计

选派人数：基金委资助 1 人

派出年级要求：四年级

选拔专业范围：核工程与核技术、核化工与核燃料工程

授课语言：法语

交流学期：一个学年

申请 offer 阶段所需材料及流程：

（1）在学院教务办报名，并审核成绩；

（2）学院预选；

（3）通过预选的学生在南特官网注册，申请 ID，填写以下申请材料：

申请材料：

a. 申请人自然情况

b. 申请人英文成绩单（前 4 学期的成绩，档案馆打印盖章）

c. 申请人语言能力证明（或已报名的语言考试准考证）

d. 申请人申请动机信

e. 申请人 CV

f. 申请人学习计划信

g. 申请人学术背景说明信

h. 申请人职业规划信

i. 2 封以上的学院教授推荐信

j. 申请人护照复印件

k. 申请人一寸照片

以上材料到学院教务办盖章，并按照顺序扫描为 PDF 文件，申请人在南特官网提交 <http://www.mines-nantes.fr/>。

（4）参加 Mines Nantes 的面试（网络或现场）；

（5）面试后，南特签发 offer，学生接受 offer 后，正式被录取。

申请留学基金委资助条件：

1. 学生具有推荐免试攻读核科学与技术学院硕士研究生的资格。学习成绩在本专业排名前 20%（前几学期的全部成绩）

2. 在校期间未受到任何行政处分。

3. 热外语水平要求通过法语 B2。

4. 身心健康、热心参加社会实践和公益活动，热爱祖国，有

学成回国为祖国建设服务的事业心和责任感。

满足以上要求的学生自愿报名，经专家现场英语口语和专业知识面试后，择优推荐为该交流项目候选人。

国家留学基金申请流程：

(1) 学生向教务处提交出国交流备忘录（课程学习类学习计划需我校相关学院教务部门签字、毕业设计类学习计划需国内外学院双方签字）

<http://apply.csc.edu.cn/csc/main/person/login/index.jsf>（信息平台）

(2) 学生在留学基金委网站注册并提交以下材料（4月20日 - 5月5日）

- a. 《国家留学基金管理委员会出国留学申请表》（本科生类）
- b. 《单位推荐意见表》
- c. 有效身份证复印件
- d. 邀请信 / 入学通知书复印件（含详细课程安排或学习计划）
- e. 成绩单（自本科一年级起）复印件
- f. 外语水平证明复印件
- g. 学习计划

注：交国家留学基金申请材料（5月5日截止）

国家留学基金资助情况：免学费，国家留学基金资助一次往返国际旅费和规定期间的奖学金（包括伙食费、住宿费、注册费、交通费、电话费、书籍资料费、医疗保险费、交际费、一次性安置费、签证延长费、零用费和学术活动补助费），资助标准及方式按照国家有关规定执行。

申请自费条件：学习成绩在本专业排名前 20%（前几学期的全部成绩）；外语水平通过法语 B1。

自费学费、生活费情况：免学费

生活费 6000 欧元 / 学年

该校主页：<http://www.mines-nantes.fr/en/>



法国国立南特高等矿业学院留学心得精选

核学院 李竹芯

在语言学习的时候，我感受比较深刻的是法国人的实践教育。在上课周，语言学校每周都会组织我们外出参观实践，但是这种参观并不是那种类似旅游的参观，而是提前分配好任务，然后带着任务地自己或者小组合作地去寻找答案。哪怕是参观一个最平常的集市，老师也会要求我们每人做一个采访，最后以小组的形式将采访结果写成新闻，做成 PPT，然后汇报给所有人。最值得一提的就是每周的“小检测”，这个小测验不是写在纸上的考试，而是自己或小组根据一周的学习主题（每周外出的主题也是和每周学习的主题相关的）做一个 PPT 展示给所有人，法国老师在乎的是每个学生在教学过程中的所思所感和所得，往往所思比所得更重要些。所以总结这两个月的法语学习就是在“准备演讲”和“演讲”中度过的。

现在已经开学一个月了，生活上已经完全适应了。现在生活的重心就是学习和上课。但是这一个月的学习并不轻松，而是相当吃力。语言是很大的障碍，而且法国学校这边的考试并不全是安排在学期期末，而是学完一门就立马考试然后再安排下一门。所以最近考试特别多。这也是主要的压力来源。还有就是法国人没有午睡的习惯，所以刚开始的时候下午上课特别累，但是后来总结经验晚上早点睡之后就基本解决了这个问题。

由于学校是靠着埃尔德河建立的，所以景色特别好，而且法国这边天黑较晚，所以晚上如果能有时间去河边跑步，会是很大的享受。

哈尔滨工程大学与法国南特中央理工大学优秀本科生国际交流项目

国（境）外大学名称：南特中央理工大学

所在国家：法国

排 名：法国国家高校排名第 123 名

简 介：南特中央理工大学创建于 1919 年，是一所公立的全科综合理工类工程师大学，是法国著名的四大中央理工学院之一，也是法国中央理工集团成员之一。学校提供高等教育和继续再教育，致力于在理工科，经济，社会人文科学等领域培养全类型工程师，干部和高科技人才。学校设有 6 个综合院系：流体机械和能量学院；自动化和机器人技术学院；沟通，语言和企业学院；计算机与数学学院；工业系统与制造工程学院；机械，材料和土木工程学院。

培养模式（可授学位还是课程学习）：课程学习、毕业设计

选派人数：基金委资助 2 人，自费 3 人

派出年级要求：四年级

选拔专业范围：船舶与海洋工程、能源与动力工程、轮机工程

授课语言：英语

交流学期：一个学期

申请 offer 阶段所需材料及流程：

（1）学生在南特中央理工学院官网查询专业课程，到学院教务办确定专业课程是否符合培养方案；

（2）学生提交以下申请材料

- a. 英文成绩单原件（申请日期前全部学期的成绩，档案馆打印盖章）；
- b. 雅思成绩单原件
- c. 动机信
- d. 个人简历
- e. 学习计划
- f. 一张护照照片

以上材料到国际处盖章，并按照顺序扫描为 1 个 PDF 文件，文件命名为 HEU- 姓名 - UoAID***，发送到 zhaoyan@hrbeu.edu.cn 或送到主楼 714。

（3）国际处向南特中央理工学院招生部门提交我校全部申请人员材料。

（4）学生材料递交后，南特中央理工签发录取通知。

申请留学基金委资助条件：

1. 学习成绩平均分 85 分以上（前几个学期的全部成绩）；或者综合成绩排名年级前 30%（需学院教务办出具证明，教务办老师签字盖章）；
2. 在校期间未受到任何行政处分；



3. 外语水平要求通过法语 B2。

4. 身心健康、热心参加社会实践和公益活动，热爱祖国，有学成回国为祖国建设服务的事业心和责任感。

满足以上要求的学生自愿报名，经专家现场英语口语和专业知识面试后，择优推荐为该交流项目候选人。

国家留学基金申请流程：

(1) 学生向教务处提交出国交流备忘录（课程学习类学习计划需我校相关学院教务部门签字、毕业设计类学习计划需国内外学院双方签字）

(2) 学生在留学基金委网站注册并提交以下材料(4月20日 - 5月5日)

<http://apply.csc.edu.cn/csc/main/person/login/index.jsf>

a. 《国家留学基金管理委员会出国留学申请表》（本科生类）

b. 《单位推荐意见表》

c. 有效身份证复印件

d. 邀请信 / 入学通知书复印件（含详细课程安排或学习计划）

e. 成绩单（自本科一年级起）复印件

f. 外语水平证明复印件

g. 学习计划

注：交国家留学基金申请材料（5月5日截止）

国家留学基金资助情况：免学费，国家留学基金资助一次往返国际旅费和规定期间的奖学金（包括伙食费、住宿费、注册费、交通费、电话费、书籍资料费、医疗保险费、交际费、一次性安置费、签证延长费、零用费和学术活动补助费），资助标准及方式按照国家有关规定执行。

申请自费条件：学习成绩平均分 80 分以上，雅思 6.5 分。

自费学费、生活费情况：免学费

生活费 7200 欧元 / 学年

该校主页：<http://www.ec-nantes.fr/>

法国南特中央理工学校留学心得精选

动力学院 李鹏

近一年的留学生活给我留下了不可磨灭的美好回忆，也将是我人生中宝贵的财富。首先，真心感谢在这一过程中尽心帮助我的各位老师，从对出国项目的了解，到拿到法国院校的邀请信，再到国外的留学生活，学校的老师们都给了我很大的帮助，为此，对各位老师真诚的说一声：谢谢。

在我看来，整个留学过程应起始于对留学项目的关注，首先要根据自身情况选择适合自己的留学项目，知道该项目有什么基本的要求；其次是语言成绩的准备，无论是哪一种国际语言考试，都是需要付出大量的时间和精力，但是付出和收获往往在一定程度上成正比的，语言考试的准备学习真的会强迫自己去系统的学习一门语言，进而提高自己语言能力，这无论对今后留学生活还是毕业工作都是有极大的好处的。再次就是项目的申请，各位国际交流处老师都是很好的，她们真的很愿意帮助学生走出去，想要留学的学生一定要和国际处老师好好的交流一下自己的想法；出国前的最后一步就是签证的申请了，刚开始的时候，我也很担心签证的问题，因为这已是临门一脚了，如果这一步出现了问题，之前所有的精心准备都白费了，但事实上，只要我们按照要求准备好相应的签证材料，签证官是没有理由阻拦我们的，他们并不是前进道路中的拦路虎。

如今想想，自己真是很幸运来到法国，有机会在这浪漫的国度中生活、学习。大家都知道，法国人生活有情调、会生活、懂享受，甚至可以说是比较懒。而我内心感受到的是法国人的生活是比较精致的，很多人不会为多获取额外利益而去剥夺属于自己生活的时间和精力，但这并不意味着法国人是真正的懒散，相反更多人表现的是务实，工作时即努力认真工作，休闲时则尽情放松，虽然这种观念在中国也被提倡，可是并没有太多人真正的去把自己的生活演绎的很精致。

我所留学的学校是南特中央理工大学，于1919年建校，是法国五所中央理工大学之一，为A+类工程师院校；其所在的城市南特虽号称法国第六大城市，但是在中国人眼中真的不大，可其环境幽静让人生活的很舒适。需要重点提一下法国教育中的学生实习，法国大学学生每年都需要到企业实习，实习时间长短具体由所在年级决定，从一个月到六个月不等，其实习由学校要求但不由学校安排，也就意味着法国学生每年都需要自己去找一份工作，而且通过这种实际的实习工作，当大家再次返回学校时学生也能知道应该在那些方向进行努力学习，而多数学生为了得到更好的实习机会，也会不断加强自身能力的提升；这将形成在校学习与工作实习相互促进，更有利于在校大学生的成长。

与其说这次留学经历让我学到了什么，我更在乎的是它对我



个人价值观及今后人生的影响是什么。最后感谢母校提供我这一平台，让我更好的成长，也希望哈工程有更多的学生走出国门，为母校争光。

哈尔滨工程大学与韩国首尔大学 优秀本科生国际交流项目

国（境）外大学名称：首尔国立大学

所在国家：韩国

排 名：2015 年 QS 世界大学排名 36

简 介：首尔国立大学建校于 1946 年，为韩国最初成立的一所国立综合性大学，被公认为韩国的最高学府。60 多年来，首尔大学得到了划时代的发展，已成为韩国国内最高水平的教育与研究机构，同时也是亚洲少数进入世界综合排名前 50 位的高等学府。首尔大学建校以来，一直领导着韩国学术界的发展，在国际学术排名榜中，众多领域均高踞韩国大学之首，并培养出了一批社会各界的领导人物，享有“韩民族最高学府”之称。

培养模式(可授学位还是课程学习):课程学习、毕业设计(待商定)

选派人数：基金委资助 1 人，自费 2 人

派出年级要求：二、三、四年级

选拔专业范围：计算机科学与技术、通信工程、电子信息工程、微电子科学与技术

授课语言：英语

交流学期：一个学期或一个学年

申请 offer 阶段所需材料及流程：

http://oia.snu.ac.kr/03study_snu/0302_01.html

(1) 学生在首尔大学官网查询专业课程，到学院教务办确定专业课程是否符合培养方案；

(2) 学生获得我校提名资格并受到首尔大学邮件通知后，在首尔大学官网注册，申请 ID，选择 exchange 项目，提交以下申请材料

a. 填写在线申请表

<https://shine.snu.ac.kr/shine/com/popup/PopIntnDirect.html?url=/shine/uni/frex/itin/IntnatExchgStudAplyConn.html>

b. 动机信

c. 两封推荐信

d. 英文成绩单原件（申请日期前全部学期的成绩，档案馆打印盖章）；

e. 在读证明

f. 雅思成绩单原件

g. 护照原件及复印件

h. 两张照片

以上材料到国际处盖章，并按照顺序扫描为 1 个 PDF 文件，文件命名为 HEU- 姓名 -UoAID***，发送到 zhaoyan@hrbeu.edu.cn 或送到主楼 714。

(3) 国际处向首尔大学工学院提交我校全部申请人员材料。



(4) 学生材料递交后，首尔大学审核材料并签发录取通知。
申请留学基金委资助条件：

1. 学习成绩平均分 85 分以上（前几学期的全部成绩）；或者综合成绩排名年级前 30%（需学院教务办出具证明，教务办老师签字盖章）；

2. 在校期间未受到任何行政处分；

3. 雅思 6.5 以上、或托福 95 分以上，或韩语四级；

4. 身心健康、热心参加社会实践和公益活动，热爱祖国，有学成回国为祖国建设服务的事业心和责任感。

满足以上要求的学生自愿报名，经专家现场英语口语和专业知识面试后，择优推荐为该交流项目候选人。

国家留学基金申请流程：

(1) 学生向教务处提交出国交流备忘录（课程学习类学习计划需我校相关学院教务部门签字、毕业设计类学习计划需国内外学院双方签字）

(2) 学生在留学基金委网站注册并提交以下材料(4月20日 - 5月5日)

<http://apply.csc.edu.cn/csc/main/person/login/index.jsf>

a. 《国家留学基金管理委员会出国留学申请表》（本科生类）

b. 《单位推荐意见表》

c. 有效身份证复印件

d. 邀请信 / 入学通知书复印件（含详细课程安排或学习计划）

e. 成绩单（自本科一年级起）复印件

f. 外语水平证明复印件

g. 学习计划

注：交国家留学基金申请材料（5月5日截止）

国家留学基金资助情况：免学费，国家留学基金资助一次往返国际旅费和规定期间的奖学金（包括伙食费、住宿费、注册费、交通费、电话费、书籍资料费、医疗保险费、交际费、一次性安置费、签证延长费、零用费和学术活动补助费），资助标准及方式按照国家有关规定执行。

申请自费条件：学习成绩平均分 80 分以上，雅思 6.0 分。

自费学费、生活费情况：免学费

生活费 4000000 - 6000000 韩元 / 学年

该校主页：<http://www.useoul.edu/>

哈尔滨工程大学与法国勒芒大学 优秀本科生国际交流项目

国（境）外大学名称：勒芒大学

所在国家：法国

排 名：法国大学排名第 58 位

简 介：法国勒芒大学是一所综合性大学，该校所属声学实验室为法国国家重点实验室，拥有声与材料、物理声学、气流噪声耦合及换能器技术四个主要研究方向，与美国、俄罗斯、西班牙、巴西等国声学领域的相关单位有密切的往来和合作研究工作，在国际上具备很强的影响力。实验室在声学材料与流噪声耦合、粒状介质的非线性声学特性等方面具有极高的理论水平和深厚的技术储备，多数研究成果均发表在 Physics Review E、Physics Review Letter、Journal of the Acoustical Society of America 等国际著名物理类期刊上。

培养模式（可授学位还是课程学习）：课程学习、毕业设计

选派人数：基金委资助 2 人，自费人数不限

派出年级要求：二年级

选拔专业范围：水声工程、电子信息工程（水声）

授课语言：法语

交流学期：2.5 个学年

申请 offer 阶段所需材料及流程：

http://oia.snu.ac.kr/03study_snu/0302_01.html

（1）学生在学校国际学院学习法语，参加法语考试；

（2）学生提交以下申请材料

- a. 英文成绩单原件（申请前全部学期的成绩，档案馆打印盖章）；
- b. 法语成绩单原件
- c. 护照原件及复印件
- d. 一张护照照片
- e. 课程简介
- f. 高考成绩证明
- g. 在读证明，出生证明，身份证
- h. 大学录取通知书
- i. 登陆法国大使馆，注册沈阳（campus France）

以上材料到国际学院盖章，并按照顺序扫描为 1 个 PDF 文件，文件命名为 HEU- 姓名，发送到 wanghongming.1234@163.com 或送到 26 号楼 210 办公室，联系王洪铭老师，电话：82518066。

（3）国际学院向勒芒大学招生部门提交我校全部申请人员材料。

（4）学生材料递交后，勒芒签发录取通知书。

申请留学基金委资助条件：



1. 学习成绩平均分 85 分以上（前几学期的全部成绩）；或者综合成绩排名年级前 30%（需学院教务办出具证明，教务办老师签字盖章）；

2. 在校期间未受到任何行政处分；

3. 法语 B2；

4. 身心健康、热心参加社会实践和公益活动，热爱祖国，有学成回国为祖国建设服务的事业心和责任感。

满足以上要求的学生自愿报名，经专家现场英语口语和专业知识面试后，择优推荐为该交流项目候选人。

5. 通过勒芒大学面试。

国家留学基金申请流程：

(1) 学生向教务处提交出国交流备忘录（课程学习类学习计划需我校相关学院教务部门签字、毕业设计类学习计划需国内外学院双方签字）

(2) 学生在留学基金委网站注册并提交以下材料(4月20日 - 5月5日)

<http://apply.csc.edu.cn/csc/main/person/login/index.jsf>

a. 《国家留学基金管理委员会出国留学申请表》（本科生类）

b. 《单位推荐意见表》

c. 有效身份证复印件

d. 邀请信 / 入学通知书复印件（含详细课程安排或学习计划）

e. 成绩单（自本科一年级起）复印件

f. 外语水平证明复印件

g. 学习计划

注：交国家留学基金申请材料（5月5日截止）

国家留学基金资助情况：免学费（需自行承担预科学费 3800 欧元），国家留学基金资助一次往返国际旅费和规定期间（1 个学年）的奖学金（包括伙食费、住宿费、注册费、交通费、电话费、书籍资料费、医疗保险费、交际费、一次性安置费、签证延长费、零用费和学术活动补助费），资助标准及方式按照国家有关规定执行。

申请自费条件：法语成绩 B1

自费学费、生活费情况：参考学费：免学费，有预科学费 3800 欧元，生活费 10000 欧元 / 学年

该校主页：<http://www.univ-lemans.fr/en/index.html>

法国勒芒大学留学心得精选

水声学院 姚佳妮

勒芒大学（又名缅因大学）是法国国立综合性大学，学校成立于1966年，位于勒芒大学城中心，主要教学领域为科技、文化和多种职业学科。其所在的城市勒芒市受益于密集的公路和铁路交通基础设施，乘坐高铁去巴黎不到一个小时，到南特、雷恩和大西洋岸边也只要1个半小时。这是一个拥有约150000人口的宁静之城，这里的生活费用低，尤其是房租很适中。而且法国政府对学生提供住房补贴（CAF），外国留学生和本国学生可以享受到同等待遇。以我租房为例：我租住的房子在勒芒市中心，距离车站步行只要5分钟，房子大约30平，每月租金410欧，房补177欧。交通也十分便利，从市中心及火车站坐轻轨可直达勒芒大学。学生乘车可办理学生月票，每月25欧，不限次数。校园拥有教学楼，食堂，校舍及很多实用的现代化设施，学生可以自由出入图书馆，计算机房，使用体育运动设施。学校也有很多学生组织，像学生会等等，会定期组织很多活动。

法国勒芒大学这个项目需要学生开始大学本科生涯就要决定好是否参加这个项目。因为不像英语我们从小就开始学习，法语对于大多数学生来讲完全是零基础，所以需要尽早决定并到国际合作学院报名开始法语学习。一般来说，大一新生军训结束后就正式开始法语课程，在出国前需要上满勒芒大学所要求的课时，并且由于法语课对于学生来讲属于课外自己选修的课程，所以不会与学校的主课有任何时间上的冲突。而且法国的大学在申请时，对学生专业课的成绩也有要求，所以学生保证自己法语课程的同时，学校里的专业课也同样不能落下。平常的法语课分别有中教和外教帮助大家了解并开始学习法语，主要用的教材是《走遍法国》，这本书以视听内容为基础，内容生动，融语言和文化于一体，十分适合初学者入门。等到后期，老师会根据学生的情况增加学习内容，让大家进一步了解法国的历史与文化，各种风俗与禁忌，为签证考试做好充分的准备。

法国学生签证并没有想象中的那么复杂，比如我是2014年1月末去的法国，那么在2013年暑假的时候就要在campus France的网站注册，按照网站要求填完个人信息以后就可以预约笔试时间了，对于要到法国读本科的同学来说，法语成绩是需要达到B1以上的，良好的笔试成绩会给之后的面试签证官留下一个好印象。如果学生对自己的法语水平不够自信，可以再提前一些预约笔试时间，以备第一次成绩不满意进行第二次考试。

笔试的题型主要以语法，词汇，听力为主，现在市面上有各种各样的复习资料供大家选择，老师也会提供相应的备考资料，需要大家如同学习英语的方式听说读写练来快速提高自己的法语水平。笔试之后就是十分重要的面签了，学校老师会针对面签为



大家做好充足的准备，包括答题思路以及进行多次模拟面试，对于勒芒大学这个项目，领事馆的面签官已经很熟悉了，所以如果发挥的没有太失常，学生签证并不是那么难拿到，只需要大家平时认真学习法语，不要缺席，并且笔试面签之前做好充足的准备即可，面签时一定要表现的从容自信，给签证官展现出良好的一面。拿到签证之后，就可以准备离校手续了，水声工程学院的学生需要分别到主楼教务处，国际交流办公室以及学院教务处办理手续，学院教务处的老师会参考往届的材料通知大家需要办理的文件，以及需要签字的协议。

办好材料以后就可以准备来法国的行李了。网上可以搜到各种各样的行李清单，但我个人认为，除了一些重要文件以及电子设备，生活用品完全可以在法国购买并且价格基本和国内一样，并且在到法国之前，会有勒芒大学的秘书通过邮件与学生取得联系咨询住房要求，开始会为大家安排学校附近的学生公寓，上学十分方便，等到了法国以后，学生可以根据自己的需求再去租房。初到勒芒对外国学生会有半年的预科，在我开始专业课学习之前，我在 DUFOS (勒芒大学理工学院专门对外国学生单独设计的一个语言加专业知识的预科课程)进行了半年的语言学习，主要是为了提升法语水平，并且预科同学基本都是来自中国的同学。在这半年的学习当中，老师教课的重点并非单纯的语言学习，而是根据不同的学习目标，不同学生的专业来划分不同学习侧重点，并且为我们适应法国大学的课堂做好了充分的准备。课程安排十分紧凑，会教授大家法国的历史文化以及各种生活日常状态，如果专业不同，还会专门安排语言课，让大家能够对自己的专业有进一步的认识。为了快速提升法语水平，每周一都会有一上午的考试来检验学生对前一周所学内容的理解程度，老师会详细讲解考试内容，并帮助学生及时加强语言方面的薄弱之处。通过半年紧张的预科学习后，会有一次期末考试，考试内容也以语言和专业基础知识为主，并且对于理工科的同学，学校会安排一次课题答辩，需要大家动手做实验分析结果并写好实验报告，在答辩的时候能够为老师详细的讲解自己所理解的内容。虽然平时的课程十分紧张，但学校仍会组织学生去参观城堡或者旅游，尽情领略法国的风光文化。在七月末的时候，我参加了 DUFOS 文凭考试，通过后于九月中开始了专业课程学习。

勒芒大学理工学院的声学专业是学校的特色专业，法国科学院声学所就坐落在勒芒大学。大学配备有经验丰富的老师以及设备一流的实验室。哈工程过来的学生直接从 Licence 2 (相当于国内本科大三)开始学起，平常学习的课程主要是数学与物理。数学对于中国同学来讲十分的简单，主要内容是矩阵，积分以及微分方程。而物理方面的课程则十分丰富，会有热学，力学，声学等划分的十分精细的科目。法国大学本科生 (Licence) 平常的课程分为理论课 (TD) 与实验课 (TP)，而且学习中非常重视

实验课的学习，每一门课实验课和理论课课时基本一半一半，并且实验课成绩会计入期末学科成绩。每学期开始学习之前，学校会和哈工程一样提供很多选修课供学生选，有文学类，语言类，艺术类和体育类，热门课也同样很难选。并且每一学年都会安排课题研究与论文答辩(Projet)，要求学生课题进行设计与研究。从学期开始时大家就需要计划好步骤，如何安排实验并且及时与老师沟通交流。设计与研究时一般两三个人一组，每人负责一个部分，因为最后每位同学的成绩是按小组成绩计算，所以每位同学不光要准备好自己负责部分还有注意和别的同学如何衔接、协调。在课题研究时不允许抄袭，需要借鉴别的实验步骤或结论必须注明。

法国大学上课是没有教科书的，教学内容是任课老师自己决定，刚开始上课老师会提供本课程的参考书目，大家可以选择上网搜索或是去图书馆借阅。中国学生可以提前查好课程准备相关的中文书籍以便更好地理解老师所讲的内容。所以平常上课时所记的笔记就显得尤为重要，因为考试时老师所讲的内容是重点，在法国大学考试对记忆性的知识要求不高，而是要求学生对知识点透彻的理解与掌握，题型可分为选择或是计算，有时会有大题要求学生能够解释课程所需的概念与公式，这时大家的语言功力就显得尤为重要，如果基础打得不扎实，不但在概念题上难以用精准的语言去解释，甚至会存在题很简单却无法理解题目的意思这种现象。每学期的考试都很多，需要我们及时复习与预习。总的来说，我认为法国大学理论课难度没有哈工程高和深，但课程涉及的范围来说比国内要广。

在本科课程结束后，学生可以选择继续留在勒芒大学本校读研或是申请其他法国学校，声学专业一直是勒芒大学的特色学科，所以很多学生会选择继续留在学校读研。如果想要去其他城市的学校，那么在拿到大四上学期的成绩单以后，就要选好学校并开始申请。一般不同的学校会对学生本科成绩有一定的要求，对于留学生还会有语言(如英语和法语)上的要求，所以需要大家提前做好充分的准备。每年研究生的申请需要各学校的官网及时查询。

以上内容是我在勒芒大学学习过程的一点体会希望对大家有所帮助。



勒芒大学优本项目申请流程及提醒事项

一、流程综述

(一) 语言方面

这个项目需要学生开始大学本科生涯就要决定好是否参加。因为不像英语我们从小就开始学习，法语对于大多数学生来讲完全是零基础，所以需要尽早决定并到国际合作学院报名开始法语学习。一般来说，大一新生军训结束后就正式开始法语课程，在出国前需要上满勒芒大学所要求的课时，并且由于法语课对于学生来讲属于课外自己选修的课程，所以不会与学校的主课有任何时间上的冲突。而且法国的大学在申请时，对学生专业课的成绩也有要求，所以学生保证自己法语课程的同时，学校里的专业课也同样不能落下。

(二) 签证方面

法国学生签证并没有想象中的那么复杂，暑假的时候就要在 campus France 的网站注册，按照网站要求填完个人信息以后就可以预约笔试时间了，对于要到法国读本科的同学来说，法语成绩是需要达到 B1 以上的，良好的笔试成绩会给之后的面试签证官留下一个好印象。如果学生对自己的法语水平不够自信，可以再提前一些预约笔试时间，以备第一次成绩不满意进行第二次考试。

笔试的题型主要以语法，词汇，听力为主，笔试之后就是十分重要的面签了，学校老师会针对面签为大家做好充足的准备，包括答题思路以及进行多次模拟面试，对于勒芒大学这个项目，领事馆的面签官已经很熟悉了，所以如果发挥的没有太失常，学生签证并不是那么难拿到，只需要大家平时认真学习法语，不要缺席，并且笔试面签之前做好充足的准备即可。

(三) 离校手续方面

拿到签证之后，就可以准备离校手续了，水声工程学院的学生需要分别到主楼教务处，国际交流办公室以及学院教务处办理手续，学院教务处的老师会参考往届的材料通知大家需要办理的文件，以及需要签字的协议。

二、申请步骤

| 时间 | 内容 |
|-------------|-----------------------------------|
| 大一学年 上学期 | 国际合作学院报名 |
| | 法语班课程授课 |
| | 保存好大学录取通知书 |
| | 院系教务处办理在读证明 (需有校教务处盖章以及认证中心认证) |
| 大一学年 下学期 | 办理护照 |
| | 办理出生证明公证(公证处) |

| 时间 | 内容 |
|---|--|
| 大一学年 下学期 | 需要去档案馆办理高考成绩证明并预留扫描件 |
| | 法国大使馆网站 (Campus France) 注册 |
| | 办理学生存款 (10 万元左右, 具体情况根据领事馆要求来定) |
| | 预约领事馆笔试考试时间, 交钱 |
| 大二学年 上学期 | 办理大一学年成绩单 (中英文) 并扫描 要有档案馆盖章 |
| | 预计 10 月初参加签证笔试 |
| | 笔试后需交评估面试费用 |
| | 面签所需材料需根据使馆网站要求准备 |
| | 11 月勒芒预科面试 |
| | 勒芒预科面试通过后会收到预录取证明 |
| | 邮寄预签材料 (复印件) : |
| | 身份证 |
| | 护照 |
| | 证件照 |
| | 预录取证明 |
| | 合作协议书 |
| | 高考成绩证明 |
| | 大学录取通知 |
| | 大一成绩单 |
| | 使馆笔试成绩 |
| 在读证明 (清单会根据每年使馆要求有所更改) | |
| 合作协议书由国合学院提供 | |
| 12 月签证面试 | |
| 面签后尽快递交材料 (材料清单由中智法签提供) | |
| 收到签证后自行办理机票 | |
| 签证办理成功后需要到学院教务处办理离校手续 | |
| 离校手续需向学院提供成绩单, 签证, 预录取证明, 并到主楼教务处盖章, 国际交流办公室赵妍老师处领 取出国审批表 | |
| 申请国际 交流资助 | 国际交流办公室赵妍老师处办理, 需要填写国际交流 资助申请表, 并由学院教务处, 校教务处盖章 |
| 毕业手续 | 本科学业结束后, 需携带毕业证明, 成绩单办理毕业证 |
| | 毕业证明翻译并由国合学院李亚莎老师签字以及主楼 国际交流办公室尹华老师盖章交由学院教务处 |
| | 申请交流资助需携带所申报的发票以及翻译件交与国 际交流办公室赵妍老师处办理 |
| | 金额报销需到主楼一楼财务处审核收单窗口办理 |



哈尔滨工程大学与俄罗斯西伯利亚联邦 大学优秀本科生国际交流项目

国（境）外大学名称：西伯利亚联邦大学

所在国家：俄罗斯

排 名：俄罗斯大学排行榜中名列第 15 位

简 介：西伯利亚联邦大学是俄罗斯东部地区最大型的国家综合性大学，于 2006 年在俄罗斯联邦政府的大力组建下，由克拉斯诺亚尔斯克国立大学、克拉斯诺亚尔斯克国立技术大学、克拉斯诺亚尔斯克国立建筑大学、克拉斯诺亚尔斯克国立黄金与有色金属大学合并而成。在俄罗斯大学 1777 强排行榜中名列第 15 位，而在克拉斯诺亚尔斯克市高等学校 19 强排行榜中名列第一。

目前，在校生约 40000 人，其中包括法律学生 2150 人。3300 名在校教师包括 6 名院士和俄罗斯科学院成员，408 位博士及 1684 位副博士。它的科学研究和实验设计研究总投资为 25 亿卢布。西伯利亚联邦大学设有：西联大航空与信息工程学院、西联大基础生物学与生物工艺学学院、西联大教育学、心理学与社会学学院、西联大语文学与语言交际学院、西联大人文学院、西联大法律学院等 20 个学院，以及专业有：自然科学、人文科学、社会科学、教育学、文化与艺术、经济管理学等广泛的专业。

培养模式（可授学位还是课程学习）：课程学习

选派人数：基金委资助 4 人，自费 6 人

派出年级要求：二、三、四年级

选拔专业范围：法学、社会学、计算机科学与技术、工商管理、国际贸易

授课语言：俄语

交流学期：一个学期

申请 offer 阶段所需材料及流程：

（1）学生在西伯利亚联邦大学官网查询专业课程，到学院教务办确定专业课程是否符合培养方案；

（2）学生提交以下申请材料：

- 英文成绩单原件（申请前全部学期的成绩，档案馆打印盖章）；
- 外语成绩单原件
- 护照原件及复印件
- 一张照片
- 课程简介

以上材料到国际处盖章，并按照顺序扫描为 1 个 PDF 文件，文件命名为 HEU- 姓名 -UoAID***，发送到 zhaoyan@hrbeu.edu.cn 或送到主楼 714

（3）国际处向西伯利亚联邦大学招生部门提交我校全部申请人员材料。

（4）学生材料递交后，西伯利亚联邦大学签发邀请信或者录

取通知。

申请留学基金委资助条件：

1. 学习成绩平均分 85 分以上（前几学期的全部成绩）；或者综合成绩排名年级前 30%（需学院教务办出具证明，教务办老师签字盖章）；

2. 在校期间未受到任何行政处分；

3. 雅思 6.5 分，托福 95 分或俄语一级；

4. 身心健康、热心参加社会实践和公益活动，热爱祖国，有学成回国为祖国建设服务的事业心和责任感。

满足以上要求的学生自愿报名，经专家现场英语口语和专业知识面试后，择优推荐为该交流项目候选人。

注：仅法学、社会学

国家留学基金申请流程：

(1) 学生向教务处提交出国交流备忘录（课程学习类学习计划需我校相关学院教务部门签字、毕业设计类学习计划需国内外学院双方签字）

<http://apply.csc.edu.cn/csc/main/person/login/index.jsf>（信息平台）

(2) 学生在留学基金委网站注册并提交以下材料（4月20日 - 5月5日）

a. 《国家留学基金管理委员会出国留学申请表》（本科生类）

b. 《单位推荐意见表》

c. 有效身份证复印件

d. 邀请信 / 入学通知书复印件（含详细课程安排或学习计划）

e. 成绩单（自本科一年级起）复印件

f. 外语水平证明复印件

g. 学习计划

注：交国家留学基金申请材料（5月5日截止）

国家留学基金资助情况：免学费，国家留学基金资助一次往返国际旅费和规定期间的奖学金（包括伙食费、住宿费、注册费、交通费、电话费、书籍资料费、医疗保险费、交际费、一次性安置费、签证延长费、零用费和学术活动补助费），资助标准及方式按照国家有关规定执行。

申请自费条件：学习成绩平均分 80 分以上，雅思 6.0 分。

自费学费、生活费情况：免学费

生活费 60000 - 100000 俄罗斯卢布 / 学年

该校主页：<http://www.sfu-kras.ru/>



哈尔滨工程大学与马来西亚马来亚大学 优秀本科生国际交流项目

国（境）外大学名称：马来亚大学

所在国家：马来西亚

排 名：2015 QS 世界大学排名 146

简介：马来亚大学是一所文理学科和医学兼有的综合性大学，是马来西亚规模最大和最著名的大学之一，也是一所全马历史最悠久的学府。它的前身是 1905 年成立的爱德华七世王学院（Kolej King Edward VII）和 1929 年成立的莱佛士学院（Kolej Raffles）。爱德华七世王学院主要是培养医学人才，莱佛士学院是培养教育方面人才的。资格及学术水平广受世界承认，是马来西亚公认的首屈一指的名校。

培养模式（可授学位还是课程学习）：课程学习

选派人数：基金委资助 2 人，须经马来亚大学审核录取（仅法学，社会学）

派出年级要求：三、四年级

选拔专业范围：法学、社会学、计算机科学与技术、软件工程、电子信息工程、通信工程、工商管理、国际贸易、材料科学与工程、英语

授课语言：英语

交流学期：一个学期

申请 offer 阶段所需材料及流程：

<https://www.auckland.ac.nz/en/for/international-students.html>

(1) 学生根据马来亚大学提供的专业课程列表，与学院教务办确定所选课程和学习计划；

(2) 学生提交以下申请材料（详细要求以学校发布的通知为准）a. 申请表；

b. 500 字左右的 Personal Statement;

c. 英文成绩单 2 份，需注明平均分（平均分要求 80 分以上）；

d. 英文在读证明 2 份，英文版（加盖公章）；

e. 护照首页（带照片的页）复印件 2 份；

f. 护照整本复印件（A4 大小）两份及扫描件一份；

g. 3.5*5cm 白底和 3.5*5cm 蓝底照片各 8 张；

h. 申请经济与管理学院和商务与会计学院的学生必须提供雅思 6 分以上的成绩单复印件 2 份，申请其他专业的申请人若没有的雅思或托福成绩，提供大学四级或者六级证书的复印件及翻译件；

i. IM12 表格和 IM38 表格填写各 1 份；

以上文件均需要清晰扫描成 PDF 格式，且每份文件扫描大小不能超过 200KB（护照整本除外）。

以上材料到国际处盖章，并按照顺序扫描为 1 个 PDF 文件，文件命名为 HEU- 姓名，发送到 zhaoyan@hrbeu.edu.cn 或送到主

楼 714。

(3) 国际处向马来亚大学招生部门提交我校全部申请人员材料。

申请留学基金委资助条件：

1. 学习成绩平均分 85 分以上（前几学期的全部成绩）；或者综合成绩排名年级前 30%（需学院教务办出具证明，教务办老师签字盖章）；

2. 在校期间未受到任何行政处分；

3. 雅思 6.5 分，托福 95 分；

4. 身心健康、热心参加社会实践和公益活动，热爱祖国，有学成回国为祖国建设服务的事业心和责任感。

满足以上要求的学生自愿报名，经专家现场英语口语和专业知识面试后，择优推荐为该交流项目候选人。

注：仅法学、社会学

国家留学基金申请流程：

(1) 学生向教务处提交出国交流备忘录（课程学习类学习计划需我校相关学院教务部门签字、毕业设计类学习计划需国内外学院双方签字）

(2) 学生在留学基金委网站注册并提交以下材料(4月20日 - 5月5日)

<http://apply.csc.edu.cn/csc/main/person/login/index.jsf>

a. 《国家留学基金管理委员会出国留学申请表》（本科生类）

b. 《单位推荐意见表》

c. 有效身份证复印件

d. 邀请信 / 入学通知书复印件（含详细课程安排或学习计划）

e. 成绩单（自本科一年级起）复印件

f. 外语水平证明复印件

g. 学习计划

注：交国家留学基金申请材料（5月5日截止）

国家留学基金资助情况：免学费，国家留学基金资助一次往返国际旅费和规定期间的奖学金（包括伙食费、住宿费、注册费、交通费、电话费、书籍资料费、医疗保险费、交际费、一次性安置费、签证延长费、零用费和学术活动补助费），资助标准及方式按照国家有关规定执行。

申请自费条件：满足马来亚大学上述要求即可。

自费学费、生活费情况：免学费

生活费 15000 - 20000 林吉特 / 学年

该校主页：<http://www.um.edu.my>



马来西亚马来亚大学留学心得精选

人文学院 朱迪

2015年9月2日，伴随着飞机起飞的隆隆声，我正式开启了为期四个月的交流生活，说实话，直到坐上飞机的那一刻我的心还是悬着的，我从来没有去过东南亚旅游，更没有在那里生活过，马来西亚浓郁的宗教文化也给这个国家增添了一丝神秘的色彩，最主要的是，我有好多矫情的“小毛病”，例如，胆小如鼠啊，怕四条腿的动物啊，不吃牛羊肉啊，等等。然而，等我到达了马来亚大学以后，我发现我所怕的一切都是将来每天所要面对的日常生活组成部分……

我生活在吉隆坡

走出吉隆坡 K1 国际机场的那一刻，我就被席卷到了热浪的洪流之中，在那热浪的尽头是来接我们的老师，她叫 lora，是马来亚大学的中国留学生，虽然还在读研但是已经留校负责所有交换生的管理工作。与我们这群半袖热裤的学生比起来，她显得穿的特别的多，还不等我们问她这个问题，她就告诉我们，因为马来西亚是普遍信奉伊斯兰教，所以无论男生女生，以后在上课的时候是必须要穿可以盖住膝盖和肩膀的衣服的，听到这个要求我的内心是崩溃的，我可是刚刚被热带气温的洪荒之力震慑到的人，这以后长衣长裤得多热啊，来不及多想，接我们的大巴车就停在了一个大商场的门前，lora 说这里面有个很大的超市，可以先去吃吃饭、换换钱、买买生活用品，隆重介绍，这个商场叫 mid valley，中文名字是谷中城，在这四个月中我亲切的称它为我的第二个家，具体原因后面将详细为你道来，进入谷中城后，你会看到两种店员，一种是包着头巾的马来西亚人，另一种是华人，在刚刚到达还不适应的时候，看到华人店员那就是中大奖了，因为他们全部都会说中文，虽然可能有的时候会因为口音的问题而听不太懂，但是总体来说还是交流自如的，如果有时碰到马来西亚店员，那你是中了特等奖，大部分的马来西亚人会说英语，但是那浓浓的咖喱味会让你质疑她说的究竟是英语还是马来语，例如，我们在超市里面买枕头，我说，excuse me，where is the pillow？店员说，what？billow？我说 No，No，No，pillow，店员说 billow？无奈的我手脚并用的比划，终于让她明白了，她长输了一口气，说 OMG，鄙陋啊！我也 OMG 了。在这里要提醒大家，不要在国内带生活用品过去，因为马来西亚的东西真的很便宜，而且各个国家的、各个用途的全都有，在国内买只会让行李超重并不会省钱。在连比划带猜的买完生活用品后，我们决定搓一顿大餐，谷中城里面的餐厅涵盖了天南海北，上天入地的各种菜系，但是为了保证口味合适，我们坚定的走进了麦当劳！虽然吃的是国际品牌，但是味道却和国内的完全不同，居然还有咖喱热辣味的汉堡，汉堡的尺寸也比国内的大个一圈，价钱却便

宜一半，于是我们就“豪气”的一个人点了一份套餐，大快朵颐起来，吃完饭，集合的时间也就到了，坐上大巴后，lara 有跟我们介绍了一下在学校里面要注意的事项，例如不能在寝室里面吃猪肉，晚间不要独自出门等等，大约 20 分钟过后，大巴车到达了我们的宿舍 KK10，但是不得不说的是，从谷中城到校门口花了 5 分钟，从校门口到寝室门口却花了 15 分钟，可见这个校园有多大。KK10 坐落在山上，这也为我未来的“悲惨”生活买下了伏笔，KK10 是一个寝室区的名称，这一区里面有很多栋公寓，在 KK10 的大厅里，我们见到了管理我们住宿的老师 collins，他是马六甲华人，很负责，爱害羞，他负责给我们分配寝室，寝室分为两人一间和三人一间，大多数的同学被分配到两人间，也就是两个中国人住一间，等到我的时候，我和另一个女生被分配到了三人间，由于还有别的国家的留学生还没有来全，所以我们两个人先入住三人间，寝室的外观很美，而且坐落在山上，被郁郁葱葱的大树和鲜花包围着，空气非常的好，寝室里面是三张单人床，每一张上面都有厚厚的垫子和一个枕头，寝室的棚顶吊着一个电风扇，虽然它降温功能约等于零，但是有总比没有好啊，在寝室里面还有三张桌子和三个衣柜，一层有一个饮水机，一个洗衣房，一排卫生间和一排淋浴室，但是只有一个淋浴室是有热水的，不过，相比较于热水，我们更喜欢冲冷水澡，因为实在太热了，每一栋还有一个厨房和两个洗衣机。参观了一圈寝室后，我就开始收拾我的行李了，东弄弄西弄弄很快就到了晚上，collins 告诉我们这一片寝室有一个共同的大厅，大厅里面有餐厅可以吃饭，于是我们马不停蹄的带着感受马来西亚当地美食的心冲向了餐厅，餐厅在室外，环境也是够美，可惜，看到菜单我们就疯了，蛋炒饭、炒饭加鸡肉、咖喱炒饭、辣椒炒饭、各种炒饭，无奈之下，我点了蛋炒饭，这应该是我人生中第一次吃这么难吃的蛋炒饭了，盐没有炒开，蛋里面还有蛋壳，没有一点蔬菜，在我为未来的四个月伙食而痛苦时，我遇到了我的一号“敌人”，小灰，一只黄色眼睛的大胖猫，我吓的魂飞魄散，匆匆忙忙的吃完饭就飞奔回寝室，结果在寝室的楼梯上遇到了与我有着爱恨纠葛的 2 号主人公，小黑，一只绿色眼镜的波斯猫，我已经肝胆俱裂，一步也走不动了，这时善良的同学帮我挡住了小黑，让我安全的回到了寝室，我开始做在寝室的床上思考人生，我好惨，这以后可怎么办啊，然而让我万万没想到的是，猫只有两只，猴子却有一群，他们平时隐匿在深山里，一到饭点就成群结队的来翻垃圾桶了，他们是野生的，所以不仅不怕人还会攻击人，每次我洗完澡看到蹲在垃圾桶上的猴子时，我汗毛可以跟打了摩丝一样的竖起来，只能立刻向室友有求救，多亏我的室友是个摄影爱好者，她对这些野生小动物有着莫名的喜爱，每次我的求救都是她拍大片的最好时机，随着和各种动物斗智斗勇的次数多了，我慢慢摸索出了他们的行动路线和出没时间，虽然有时还是会被他们出其



不意的变化路线而吓得大气不敢喘，但是也算是能够与他们和平共处了，讲回第一天，在遭受了无数的打击后，我带着自我的安慰和自我的同情入眠。“咚咚咚”，敲门的声音打断了我的马来西亚第一觉，我的室友开了门，一个眼睛大大的女生冲我们一鞠躬，我立刻站了起来，这个女生就是我们的第三位室友，日本学生，松家里沙，我叫她 risa，非常的懂礼貌又很自立，她的行为举止让我不得不佩服日本的教育，她的观念是学习的时候要认真学习，但是只要放假就要立刻出去感受东南亚的文化，在她的影响下，我这四个月去了很多的地方，在旅行当中认识了无数个国家的留学生，并且看到了不同国家的学生的高素质和强大的综合能力，risa 特别喜欢和中国学生一起玩，她说我们非常的善良、不计较，risa 睡得很晚，每天都要到凌晨 1、2 点才入睡，我们也被影响的睡得很晚，而且炎热的天气和快 8 点才下山的太阳也让我们完全没有困意，我很喜欢躺在床上来一个晚间夜谈，在最初的一个月，每次我一叫 risa，risa 就会腾的一下从床上下来，站在我面前，连拖鞋的来不及穿然后问我，怎么了，我就跟她说我只是想和她聊聊天，她不用站起来的，可是她还是一直保持着这个礼貌的动作，我也就没有在意，直到有一天，我们回想刚刚认识时候的情形我才发现，不知从什么时候开始，我晚上叫 risa，她会躺在床上大叫一声，yes，我们的友谊就这样得到了质的升华。

说到谷中城，这真是一个神奇的地方，它里面只有你想不到的没有你买不到的，最主要的是，这里面的餐厅比学校好吃太多，还有很多东北菜、粤菜，虽然第一天我很痛苦，可是第二天去了谷中城好好逛了一下以后，我就深深的爱上的马来西亚，无法自拔，从寝室门口用 grabcar 叫车后，会有私家车或者出租车赶来接我们到指定地点，而且这种车的起步价才三块马币，到谷中城最多十块马币，四个人一辆车一平均，一个人才用两马，从那以后饮食问题就得到了彻底的解决，解决的吃的问题，我的生活开始明亮而又自在了起来。

学习在马大

马来亚大学是马来西亚最好的一所大学，据当地学生跟我讲，只有从初中开始所有科目都是 A 的学生才有可能被录取，由此可见，马大的老师和学生都是马来西亚的佼佼者。抛开背景不谈，首先先说一下选课，选课这一关是最难过的，在工程的时候，我已经写过一份备忘录，里面主要是列出自己将要选的课程，在马来亚大学的申请表上面也申请同样的课程，然而，我到了马大后发现，之前选择的课程大部分是没有办法上的，因为，马大每一年开设的课程都是不一样的，我申请的课程就有一些是那一学期没有开的，还有一部分是学校认为不适合交流学生上而给拒绝的，还有一部分是上课时间冲突只能选择一门的，这样删删减减后，我就只有两门课程可以上了，为了保证学分足够兑换，我需要重新选择课程，想要选择课程需要先填一个表，之后要去到各个学

院找授课的老师或者是学院的课程负责人，得到他们的同意以后，他们会签字盖章，这个过程整整让我走了两天，因为校园太大，当时又没有开学，所以没有校车，我们需要来来回回地走，很多老师的课已经被当地学生选走了，而且很多又不开设给交流学生，忙了好久以后，有一个同学说社会科学学院的课程还有名额，于是我们就头也不回的冲了过去，在那里我见到了未来生活中的另一个好朋友，韩国帅哥，Jeong，我拿这申请表问他可不可以给我加一门课程，他看了一下后说没有问题，我对他的感激已无法言喻，后来在我们认识了以后，我问他当时问什么那么痛快的给我签字，他说因为他知道，中国人很聪明，不会学不明白，这让我还小骄傲了一下，虽然我很笨。在我以为选课这件事终于尘埃落定可以好好上课了以后，问题又出现了，由于我的课程和备忘录上不一样，所以教务办的老师说需要马来亚开证明，证明不能按备忘录课程上课的原因，于是我赶快的去国际学生中心问这个问题，但是主任说他需要我的学校开证明证明为什么要证明，我当时就懵了，这可怎么办啊，来不及多想，我赶快打回学校，周老师告诉我学校没有办法开这个证明，但是不要着急，先好好上课，再去跟他们解释解释，得到安慰后，我一鼓作气再一次的找到了国际交流中心的主任，把来龙去脉全部解释给他后，不知道说了多少个 please，主任说好的，我把你的课表打出来和你的证明加在一起后给你盖章，我很感谢他们，解决了证明，我终于可以安心的上课了。说到上课，这里的老师有一个特点，那就是迟到早退，后来当地学生跟我说，这是他们马来西亚人的习惯，定好1点见面，那就是1点半才能见到，这样的话三个小时的可其实就是上了两个小时，但是这两个小时内容满满，没有一句不是重点，老师会不断的提问，不过另我们惊讶的是，当地学生都异常的羞涩，没有一个回答问题，而且都坐在教室的后面，即使一个班才20个同学，上课和老师互动的几乎都是各国交流的学生，虽然很多时候专业术语或者是表达不准确，但是所有的老师都会非常耐心的听我们的答案并且引导我们，也不会因为我们是交流的学生就忽视我们。课上我们每个人都勒紧脑中的弦，课下我们更不敢放松，我们所有课程的信息、作业、上课时间、地点都在学校的网站上，登陆自己的学生号就可以看到所有的信息，老师会把作业写在这个网站上，然后我们也是要通过这个网站上传作业，所以我每天的第一件事就是查看自己的主页里有没有老师留的作业和消息，不仅如此，在开学之初，所有的课程安排、在一学期中会留的作业以及每一个作业占最后总成绩的百分比，哪周需要完成什么都会清清楚楚的写在课程的主页上，老师也会严格按照这个安排进行教学，比如一节课可能会有四个小作业、一篇论文，几次周考，这里面的每一部分都算分数，所以每一个作业、每一周的考试都不能掉以轻心，在这样的要求下，我们经常会写作业写到很晚，但是也真正的得到了锻炼，每一个知识点都掌握得很扎实，关于



周考，学校没有明确的规定这个叫做周考，但是考试每周都有，考的都是课上学习的内容，老师会在考完的下一周把成绩单发给每个人，所有的人都要一一的确认之后签字，这个成绩才能生效，老师很注重别人的隐私，成绩单是不允许我们拍照记录的，只能抄写自己的成绩。

关于上课，老师的国籍很随机，可能是印度老师、马来西亚老师、华人老师、斯里兰卡老师等等，除了华人老师，其他的老师都有着一点点迷之口音，但是所有的老师都会尽量照顾到每一个学生，不会讲得飞快，还会不断的问我们是否理解，遇到我们不懂得单词就会反复的用各种不同方式来解释，如果是华人老师，那么老师就很粗暴的直接说中文，搞的韩国、日本等国的同学一头雾水，学校的课程也非常的多样，合气道、山水画、摄影统统都有，还有的课程是中文授课，但是不允许中国的交流生选择。对于考试来说，一般的课程都是平常有小考、作业、小组作业，最后还会有一个期末考试，如果是写论文的话，最终这篇论文的成绩不仅仅包括写出来的成稿，还包括查阅的资料，所有的资料都要加在文件夹里面上交，还有最后的 presentation，所以马来西亚的学习是成果很重要，但是如何得到的这个成果更加重要，在做 presentation 的时候，你会更加明确的感受到什么叫做治学要严谨，我有一篇论文写的是霸王别姬的人物角色分析，我在做 presentation 的时候，老师不断的问我为什么，为什么他要学旦角，问什么六指不能唱戏，为什么要有男旦等等，他会把每一个点都问得很细，从而证明你是经过了认真的研究才得出了相应的理论而不是凭空想象的。这一切都体现了马大教学的严谨和认真。

四个月的学习和生活让我认识了各个国家的朋友，了解了各个国家的文化，也让我找到了自身的不足，我很感激学校给我这次机会让我可以有这样一段难忘的经历，虽然我被马大的饭伤害过，被频繁出现的野生动物惊吓过，但是在这个国家，这个城市，这个学校，我被善良的马来同学温暖过，被耐心的老师鼓励过，其实，在国外，很多人对中国、中国学生了解都很少，在他们的眼中，中国很神秘，然而正是这一次的交流，让我将真实的、发达的、富强的中国介绍给了所有国家的学生，看到他们对中国的向往和赞誉，我由衷的骄傲和自豪。

哈尔滨工程大学与日本北海道大学 优秀本科生国际交流项目

国（境）外大学名称：北海道大学

所在国家：日本

排 名：2015 QS 世界大学排名 139

简介：北海道大学为日本著名国立大学，其理、工、农、医及社会学科具有全日本一流的研究水平，科研综合实力稳居日本前 6 位，近年世界排名保持在 100 至 150 位之间（据上海交大学术排名和 QS 排名）。其中化学和材料学科 QS 全球排名 51-100，2010 年北海道大学工学部教授铃木章获得诺贝尔化学奖。

培养模式（可授学位还是课程学习）：课程学习、毕业设计

选派人数：基金委资助 3 人，自费 2 人

派出年级要求：三、四年级

选拔专业范围：土木工程、力学工程、化学工程与工艺、材料科学与工程

授课语言：日语

交流学期：一个学年

申请 offer 阶段所需材料及流程：

（<http://www.hokudai.ac.jp/>） 右上角选择语言频道

（1）学生在北海道大学官网查询专业课程，到学院教务办确定留学期间选择对方大学课程是否符合我校培养方案；

（2）学生在北海道大学官网注册，申请 ID，选择 study abroad 项目，提交以下申请材料

- a. 英文成绩单原件（201 年 3 月前全部学期的成绩，档案馆打印盖章）；
- b. 雅思成绩单原件（如没有托福雅思等国外语言认证机构认证外语成绩，可用六级成绩单替代）
- c. 护照原件及复印件
- d. 一张护照照片
- e. 课程简介

以上材料到国际处盖章，并按照顺序扫描为 1 个 PDF 文件，文件命名为 HEU- 姓名 -HU，发送到 zhaoyan@hrbeu.edu.cn 或送到主楼 714。

（3）国际处向马来亚大学招生部门提交我校全部申请人员材料。

（4）学生材料递交后，北海道大学签发 conditional offer，学生接受 conditional offer，北海道大学审查通过后签发 offer，学生接受 offer 后，正式被北海道大学录取，北海道大学签发 Certificate of Proficiency for Overseas 和在留资格证书，用于签证。学生可在北海道大学官网选课，课表需打印或截图。

申请留学基金委资助条件：



1. 学习成绩平均分 85 分以上（前几学期的全部成绩）；或者综合成绩排名年级前 30%（需学院教务办出具证明，教务办老师签字盖章）；

2. 在校期间未受到任何行政处分；

3. 外语水平要求雅思成绩 6.5 或托福 95，或者日语能力测试 2 级合格；

4. 身心健康、热心参加社会实践和公益活动，热爱祖国，有学成回国为祖国建设服务的事业心和责任感。

满足以上要求的学生自愿报名，经专家现场英语口语和专业知识面试后，择优推荐为该交流项目候选人。

国家留学基金申请流程：

(1) 学生向教务处提交出国交流备忘录（课程学习类学习计划需我校相关学院教务部门签字、毕业设计类学习计划需国内外学院双方签字）

(2) 学生在留学基金委网站注册并提交以下材料(4月20日 - 5月5日)

<http://apply.csc.edu.cn/csc/main/person/login/index.jsf>

a. 《国家留学基金管理委员会出国留学申请表》（本科生类）

b. 《单位推荐意见表》

c. 有效身份证复印件

d. 邀请信 / 入学通知书复印件（含详细课程安排或学习计划）

e. 成绩单（自本科一年级起）复印件

f. 外语水平证明复印件

g. 学习计划

注：交国家留学基金申请材料（5月5日截止）

国家留学基金资助情况：免学费，国家留学基金资助一次往返国际旅费和规定期间的奖学金（包括伙食费、住宿费、注册费、交通费、电话费、书籍资料费、医疗保险费、交际费、一次性安置费、签证延长费、零用费和学术活动补助费），资助标准及方式按照国家有关规定执行。

申请自费条件：学习成绩平均分 75 分以上（前几学期的全部成绩）；雅思 6.0 分或托福 90 分，或者日语能力测试 2 级合格；

自费学费、生活费情况：免学费

生活费 1800000 - 2000000 日元 / 学年

该校主页：<http://www.hokudai.ac.jp/>

北海道大学交流项目注意事项

一、出国手续办理情况

1.1 基金委资助申请

1. 在留学基金委网站注册并提交以下材料（每年4月20日-5月5日）

- 《单位推荐意见表》（需学院学工办、教务办公章）
- 有效身份证（复印或扫描时正反两面在同一页）
- 邀请信/入学通知书复印件（外方教授签字）
- 成绩单（自本科一年级起）（由校档案馆出具，中英双份，含平均成绩。三个工作日，70元手续费。加急可当天取，另收30元加急费。在读本科生需持教务办出具的成绩单办理）
- 外语水平证明（雅思6.0分或托福90分，或者日语能力测试2级合格）
- 学习计划（与专业负责人商定后双方签字，并到学院教务办盖章，复印存档）

注：5月5日24时留学基金委网站关网，需在规定时间之内上传材料并提交；

材料上传格式为pdf；

实际材料以留学基金委网站要求为准。

2. 其他材料

- 《国家留学基金管理委员会出国留学申请表》（本科生类）
- 个人简历（英文版）
- 在读证明中英文（国际处盖章即可）
- 推荐信（学院教授签字）
- 邀请函（对方院校教授签字）
- 出国交流备忘录（需要准备三份，教务处、教务办、本人各一份）

1.2 《出国留学资助协议》公证办理

留学基金委的奖学金申请通过后，基金委会邮寄材料至教务处，包括《资格证书》、《资助协议》、《资助证明》等。其中《出国留学资助协议》需认真阅读并填写相关内容到哈尔滨公证处办理公证。所需材料如下：

1. 本人材料：

- 信息填写完整的《出国留学资助协议》（至少三份）
- 《优秀本科生国际交流项目资格证书》（原件）
- 本人身份证、户口本（原件）

2. 保证人材料：

- 身份证、户口本（原件）
- 个人财产证明
- 若保证人已婚，需要结婚证、配偶同意书

注：保证人的财产证明可以是工资收入、存折、房产证、营业执照等。保证人资格要求、应尽义务及保证数额等具体要求参照



《出国留学人员须知》；

建议本人和两个保证人亲自到公证处办理相关手续。若异地办理，除上述材料原件外，需在当地公证处办理《声明书》公证；

《声明书》和《配偶同意书》文本格式每年稍有变动，具体要求咨询哈尔滨公证处的公证员；

具体办理流程、所需材料及相关要求以公证处规定为准。

1.3 护照办理

1. 时间

周一到周五（周末不受理异地护照）

2. 地点

哈尔滨市道里区经纬头道街出入境管理局

3. 所需材料

身份证、户口本原件、在读证明（由学院教务办开具，主楼516盖教务处公章）

1.4 签证办理

1. 地点

哈尔滨果戈里大街298号日本签证代办处（地铁1号线博物馆站3号口）

2. 所需材料

a. 护照（异地办理时需身份证、户口本、在读证明（教务处出具），费用200元）

b. 《在留资格认定证明书》（原件北海道大学提供）

c. 户口本原件（包括户主的每页都需复印）

d. 在读证明

e. 白底二寸、小二寸照片1张

f. 签证申请表（日本驻华使馆网站下载）

g. 毕业证书原件（复印件）

h. 奖学金证明（CSC资助证明）

二. 费用

2.1 费用

基于学校和北海道大学协议免学费，国家留学基金资助一次往返国际旅费和规定期间的奖学金（包括伙食费、住宿费、注册费、交通费、电话费、书籍资料费、医疗保险费、交际费、一次性安置费、签证延长费、零用费和学术活动补助费），资助标准及方式按照国家有关规定执行。

2.2 住宿

学生宿舍（由国际处杨老师与北海道大学工学部国际处联系并为CSC奖学金学生留出宿舍单人间）

2.3 需要携带的物品

1. 衣物

北海道四季分明，没有零度以下气温。适合学生的穿着较多，有很多优衣库分店，建议到当地购买。

2. 食物

建议头一个月在学校食堂或吉野家用餐，努力适应语言环境。建议携带五香粉、十三香、火锅底料等中式料理调味料。

3. 出行

北海道电车系统发达，但交通费较贵。日常出行建议骑自行车，自行车为我校后去同学留下。

4. 校园生活

建议参加学生俱乐部如茶道部、合唱团等，练习口语，提高环境适应能力。建议和当地生活多年的华人有一定交流，但要注意自立能力的培养。



哈尔滨工程大学与日本电气通信大学 优秀本科生国际交流项目

国（境）外大学名称：电气通信大学

所在国家：日本

排 名：全球高校网 (4ICU) 国家高校排名 38

简 介：日本电气通信大学创建于 1918 年，是一所 1949 年开设大学教育的国立大学。大学的简称为“电通大”“UEC”。是一所以电子、通信、计算机、机器人、集成电路、激光等技术为主的日本国立重点大学，尤其在通信方面是日本最有特长的专业性大学。

培养模式（可授学位还是课程学习）：课程学习、毕业设计

选派人数：基金委资助 2 人

派出年级要求：二、三年级

选拔专业范围：电子信息工程、通信工程

授课语言：日语

交流学期：一个学年

申请 offer 阶段所需材料及流程：

（<http://www.hokudai.ac.jp/>）右上角选择语言频道

（1）学生在电气通信大学官网查询专业课程，到学院教务办确定留学期间选择对方大学课程是否符合我校培养方案；

（2）学生在北海道大学官网注册，申请 ID，选择 study abroad 项目，提交以下申请材料

a. 英文成绩单原件（201 年 3 月前全部学期的成绩，档案馆打印盖章）；

b. 雅思成绩单原件（如没有托福雅思等国外语言认证机构认证外语成绩，可用六级成绩单替代）

c. 护照原件及复印件

d. 一张护照照片

e. 课程简介

以上材料到国际处盖章，并按照顺序扫描为 1 个 PDF 文件，文件命名为 HEU- 姓名 - UEC，发送到 zhaoyan@hrbeu.edu.cn 或送到主楼 714。

（3）国际处向电气通信大学招生部门提交我校全部申请人员材料。

（4）学生材料递交后，电气通信大学签发 conditional offer，学生接受 conditional offer，电气通信大学审查通过后签发 offer，学生接受 offer 后，正式被电气通信大学录取，电气通信大学签发 Certificate of Proficiency for Overseas 和在留资格证书，用于签证。学生可在电气通信大学官网选课，课表需打印或截图。

申请留学基金委资助条件：

1. 学习成绩平均分 85 分以上（前几学期的全部成绩）；或者综合成绩排名年级前 30%（需学院教务办出具证明，教务办老师签字盖章）；

2. 在校期间未受到任何行政处分；

3. 外语水平要求雅思成绩 6.5 或托福 95，或者日语能力测试 2 级合格；

4. 身心健康、热心参加社会实践和公益活动，热爱祖国，有学成回国为祖国建设服务的事业心和责任感。

满足以上要求的学生自愿报名，经专家现场英语口语和专业知识面试后，择优推荐为该交流项目候选人。

国家留学基金申请流程：

(1) 学生向教务处提交出国交流备忘录（课程学习类学习计划需我校相关学院教务部门签字、毕业设计类学习计划需国内外学院双方签字）

(2) 学生在留学基金委网站注册并提交以下材料(4月20日 - 5月5日)

<http://apply.csc.edu.cn/csc/main/person/login/index.jsf>

a. 《国家留学基金管理委员会出国留学申请表》（本科生类）

b. 《单位推荐意见表》

c. 有效身份证复印件

d. 邀请信 / 入学通知书复印件（含详细课程安排或学习计划）

e. 成绩单（自本科一年级起）复印件

f. 外语水平证明复印件

g. 学习计划

注：交国家留学基金申请材料（5月5日截止）

国家留学基金资助情况：免学费，国家留学基金资助一次往返国际旅费和规定期间的奖学金（包括伙食费、住宿费、注册费、交通费、电话费、书籍资料费、医疗保险费、交际费、一次性安置费、签证延长费、零用费和学术活动补助费），资助标准及方式按照国家有关规定执行。

申请自费条件：学习成绩平均分 75 分以上（前几学期的全部成绩）；雅思 6.0 分或托福 90 分，或者日语能力测试 2 级合格；

自费学费、生活费情况：免学费

生活费 1800000 - 2000000 日元 / 学年

该校主页：<http://www.uec.ac.jp/>



优秀本科生国际交流项目全部流程介绍 - 以奥克兰大学优本项目为例

一、申请奥克兰大学 offer

(一) 自行上传：需要准备的材料及相关注意事项

1. 需要准备的材料

(1) 前五学期英文成绩单

需要带加盖学院教务办公章的“本科生成绩登记表”到档案馆开具。建议准备三套为宜(中文版及多出的英文版或有其他用途,如工作、推免申请、出国读研申请等)。另,可在首次申请查档时要求出具删除“任选课”(含专业选修课与通识教育选修课)的成绩单,若首次未删,则此后加印便无法删除。档案馆成绩单可以由他人代开。

(2) 雅思成绩单

申请奥克兰大学本科课程的语言要求是总分6分、各单项不低于5.5分。需要注意,由于雅思考位报名、成绩确定与成绩单邮寄均需要耗费时长,应在掌握时间节点的基础上合理安排考试时间;若有成绩复议的打算,还应将成绩复议的时间计算在内。另外,在提交扫描材料时,雅思成绩单的正反面均需扫描。

(3) 护照照片页

申办护照的相关手续、流程可自行到相关出入境管理部门官方网站查询,同雅思成绩一样,需要掌握好申领的时间节点。另需注意的是,申领护照地点需要同户口所在地保持一致,若户口没有迁移至学校公共户,则需要回到户口所在地申领,这一时间也应当计算在内。

(4) 护照照片

交存护照照片(白底二寸)用于办理奥克兰大学 student ID card,所以尽量选择感官较好的照片。

2. 注意事项

(1) 在奥大官网进行留学的 programme 申请时,需要申请 study overseas,而非 exchange;如果申请错误,则需要 withdraw,重新进行申请;

(2) 在自行上传材料时,需要仔细阅读奥克兰大学官网的 instructions,明确其对上传材料的形式要求,如成绩单是否需要 official 证明、如何证明,护照照片分辨率等。

(二) 交存赵妍老师：需要准备的材料及相关注意事项

1. 需要准备的材料

(1) - (4) 均同上

(5) 英文版专业培养方案由赵妍老师提供。

2. 注意事项

(1) 最终提交的 offer 申请材料应为加盖国际处公章的文件扫描版(PDF),需要自行扫描,并拼接为整体的 pdf 版本发送给赵

妍老师；拼接顺序为英文版成绩单、雅思成绩、护照照片页、护照照片、英文版培养方案，pdf 命名为 HEU- 姓名拼音 - UoA ID (你的奥大校号)。建议在扫描每份材料时，jpg、pdf 格式（可要求打印社扫描成两种格式）各存留一份，以备不时之需；

(2) 在申请奥克兰大学 offer 时，如遇其他疑难，可以直接联系奥克兰大学国际处 Sarah 老师，邮箱为：s.sung@auckland.ac.nz。

二、选课

(一) 奥克兰大学选课制度

奥克兰大学发给我校学生的 offer 上载明，留学学生一学期应选 60 学分（奥克兰大学的课程一般都是 15 学分一门，但也有 10 学分的，因此，60 学分不一定就是四门课程）的课程；奥克兰大学国际处 Sarah Sung 对于“应当”所给出的解释是，留学学生一学期最多只能选择四门课程，也就是说，只要学院方面同意兑换学分，修读学分可以小于 60。但需要注意的是，只有当申请者修读完成“应当”学分（即半年项目 60 学分、一年项目 120 学分），奥大才会为你出具证明留学经历的 certificate。

值得一提的是，奥克兰大学对国际留学生（study overseas & exchange）的选课制度十分自由、宽松，无论专业为何，只要有兴趣、能胜任，便可以选择任何学院、任何阶段的任何课程。但由于奥克兰大学的人才培养制度采用进阶方式，也即，高阶课程需要以低阶课程或其他领域的前置学分为前提方能修读，所以，在选择高阶课程时，可能需要同奥大国际处及课程所属学院、系进行商议，并通过奥大国际处 Sarah 老师进行强制选课。Concession 的内容为，你对这门课的兴趣浓厚，且你在国内修读了与其要求前置课程相类似的课程，或通过其他材料证明你已经具备修读该门高阶课程的能力。

(二) 课程选择与学习计划

选课是申请国家留学基金委资助的前置步骤，因为涉及到资助网申的学习计划撰写，因此需要谨慎。一方面，需要首先和学院教务办以及基层学术组织负责人商定课程计划，这一步骤关系到学分兑换，尤为重要；因此，也可以选择在这一步骤将“出国留学备忘录”中的“学分兑换”一栏填充完毕。另一方面，所选课程必须能够形成一个思路完整的学习计划，如专业为“法学”，则心中需要清楚你所选课程如何围绕你的研究方向展开，如果研究方向为西方法哲学、法律社会学，则可以选择法学院的理论法学相关课程，也可以选择哲学系的法哲学、政治哲学相关课程，同样可以选择社会学系的法律社会学相关课程，总之，需要使基金委审阅专家明白所审批的资助是能够帮助申请者精进专业、精研学问，而不是旁骛其他。当然，申请者如果对其他专业的课程感兴趣，也可以选择，但是需要思考如何同其学科背景、学术经历整合起来。如，法学的同学想要选修商学院的课程，则可以选



择竞争法、公司法相关的课程；如果本身在校内修读了工商管理或者国际经济与贸易的双学位课程，也能够成为修读的理由。

承前所述，如果你所在学院要求你选择相应高阶课程方能兑换学分，而你的 concession 过程在基金委资助申请之前未能完成，则在撰写学习计划时直接按照备忘录学分兑换计划填写即可，因为基金委在审核申报材料时并未要求申请者提供所选课程已经注册完毕的佐证材料。

（三）选课步骤及注意事项

奥克兰大学的选课系统具有自动生成 timetable 的功能，对每门课程的情况也有十分详尽的介绍，正确使用选课系统进行课程注册能够帮助申请者合理安排时间、把握学习进度和方案。

总的来说，利用奥克兰大学选课系统进行课程选择大体需要经历如下的步骤。

第一步：浏览课程目录，圈定目标课程范围。登录奥克兰大学选课系统后，首先应根据院系代码（如学术英语系课程的编码的开头均为 ACADENG，哲学系课程的编码的开头均为 PHIL，法学院课程的编码的开头均为 LAW 等）圈定所选课程的院系范围；再逐一浏览课程介绍，选定拟注册课程，并进行课程修读要求的排查，如是否需要前置学分、是否需要附加要求等，从而大体确定需要进行课程 concession 的目标范围；接着，可以对拟选定课程的介绍进行精读，了解每门课程的教授内容、授课方法、分数构成以及其他基本信息，并对照自身学习计划安排与修读兴趣，排除一些认为较难或不感兴趣的课程；最后，确定 5-7 门注册课程，进入时间表生成环节。

第二步：生成时间表。申请者所选课程很容易出现时间上的冲突，时间表会帮助你排除这些课程并找出可能的时间安排，这样就可以帮助你淘汰一到两门课程。之后，申请者可以从可能的时间表中筛查出最理想的时间安排，并在该时间安排的基础上淘汰掉最后一门或两门课程，保留最终选定的四门课程。

第三步：锁定课程并将选定的时间表发送给选课中心。这一步骤根据页面指示即可完成。

第四步：enroll 课程。需要注意的是，一旦课程 enroll，申请者的 account 就会产生课程费用，所以，如果申请者因为某些突发状况而未能成行，所缴纳的学费是不会退还的。因此，在 enroll 之前需要慎重。但只有课程被 enroll，课程可注册人数才会发生实际变动，所以，仅锁定而不 enroll 完全有可能出现课程最终无法注册的情况。故此，把握好 enroll 的时机十分重要。最后，需要作一点说明，奥克兰大学的选课制度给予了申请者两周的“犹豫期”进行退补选，也就是说，即便你的课程 enroll 完毕了，在前两周内，还是可以进行退选和改选的；所以，如果你通过试听，发现这门课程并不适合你，可以再行寻找合适的课程、重新 enroll。

三、申请国家留学基金管理委员会资助

优本项目申报需要提交给国家留学基金管理委员会（CSC）和哈工程国际处、教务处以及学院教务办的材料主要包括：身份证扫描件、成绩单扫描件、英语成绩扫描件、offer 扫描件、修读课程计划表、单位推荐意见等。在 CSC 国家公派留学管理信息平台上还需填写《出国留学申请表》。

（一）身份证扫描件

要求正反两面、图像清晰，合成至一张 A4 纸。身份证上传至关重要，往届出现过因身份证上传失误而导致申请失败的案例，因此，申请者须得多加谨慎。

（二）成绩单扫描件

基金委要求申请者的学习成绩（申请该项目之前所有学期的平均学习成绩，如大三下学期申请，则需提供前五学期成绩单）达到以下三个标准之一即可：第一，平均学习成绩在 85 分以上；第二，平均绩点（4 分制）3.5 以上；第三，平均学习成绩排名年级前 30%。需要提醒两点，第一，档案馆在出具成绩单时会询问是否需要转换绩点，若申请者学习成绩本身在 85 分以上，则无须申请转换；若必须转换，则要求档案馆老师按照 4 分制进行转换；第二，若申请者的学习成绩不满足前两项、仅满足第三项要求，则需要将学习成绩排名在《单位推荐意见》中写明，基本格式为：本人学习成绩排名，院系人数，学习成绩排名百分比。

（三）英语成绩扫描件

就英语国家的资助项目而言，基金委要求申请者的语言成绩达到雅思总分 6.5 且小分均不低于 6 分的水平（或托福的相应水平）。但在基金委所公布的申请条件中有一兜底条款为“达到外方单位要求”。以奥克兰大学项目为例，该校对本科生的语言要求为总分不低于 6 分，各单项不低于 5.5，也就是说，如果申请者的语言成绩仅达到了奥克兰大学要求的最低线而并未达到基金委的要求，可以在申请时选择“语言水平达到外方单位要求”的渠道，并将支撑材料由雅思成绩单转换为奥克兰大学官方出具的语言水平合格证明，也有获得资助的可能性。该证明需要由国际处赵妍老师同奥克兰大学国际处进行对接申请方可获得。但是随着申请此项目的学生人数增加，如到 6.5 分符合留学基金委要求的人数超过计划名额，则此申请路径的成功率可能会有所降低。

（四）Offer 扫描件

由于奥大目前的 offer 只提及交流学期，但是没有具体描述学期起始时间。出现过学生因此不通过审批的情况。因此最好在 offer 后面附上包括奥大图标的 calendar。calendar 可通过学校网站查询并截图。

（五）修读课程计划表

主要涉及交换学期的课程对接情况。需要询问学院教务办交流期间需要修满的学分，再通过奥大学院网站查询具体课程的学



分 (credit points)。需要注意目前版本的计划表最终需要教学副院长的签字。

(六) 单位推荐意见

《单位推荐意见》的功能主要是向基金委审核专家展示申请者的综合素质，因此，在允许的情况下，可以适当增添申请者在学术、科创、学生工作、社会实践和志愿服务等方面所取得的成绩。尤其是语言成绩以“达到外方单位要求”为渠道申请国家资助的申请者，精彩的《单位推荐意见》可以成为加分项。《单位推荐意见》的办理与提交流程为：依照模板（在“哈工程忧本项目交流群”中自行下载，具体样式见下）自行撰写 - 教学副院长与分管学生工作副书记审核并加盖学院公章 - 提交至教务处孙梦楠老师处 - 孙梦楠老师负责在系统中填写和推荐。

单位推荐意见模板

XXX（姓名）招生方式：统招，本科学制：4年，现就读X年级，所在年级专业排名5/41，成绩平均分85.1。

XXX同学是一名思想进步，积极进取，勇于创新的学生。在思想政治方面，该同学能够关心时事，不断地加强自己的政治修养，并积极参加各项志愿活动，曾获“校级优秀共青团员”称号。

在学习上，XXX同学能够端正自己的学习态度，认真完成各项学习任务，多次荣获校奖学金。该同学善于思考，动手能力强，具备一定的研发能力，在学院组织的专业技能实训中表现突出。

XXX同学现任学院学生会副主席兼文艺部部长，具有良好的领导能力、语言表达能力和团队合作能力，曾带领学院合唱队在校合唱比赛中获得一等奖的好成绩。在课余时间，能够主动参加各项志愿活动，曾获学校“高招咨询会优秀志愿者”称号。

XXX同学具备良好的综合素质，身体健康，已满足对方学校外语水平要求，综合成绩达到专业前30%，其出国研修的目的是为了师从国际一流研究学者，学习国外先进的理论与技术，以便回国之后在软件领域展开研究，有所发展。XXX同学具备出国研修的条件，其在获得哈尔滨工程大学本科毕业证、学位证后，将继续前往对方学校攻读硕士学位。鉴于以上情况，同意推荐XXX同学申请出国研修。

学工办负责人（盖章）：_____

教务办负责人（盖章）：_____

(七) 出国留学申请表 (CSC 信息平台)

1. 基本信息：“学习单位联系人”“学习单位电话”一般填写教务处老师电话，需在填写前向教务处老师确认。
2. 申请留学情况：“费用名称（其他费用）”奥大交流学生一般填写“保险费/学生服务费”，“费用金额”和“除学费外其他金额一次性（？）学期/学年”中均应填写 offer 的 FEES ESTIMATE 中“estimated student services fee”和“estimated cost of insurance”的总和。
3. 留学计划：主要包括两方面内容，第一是介绍奥大及学生交流专业的基本情况和优势，第二是自己修读的课程简介。“选课”部分的介绍也已经提及，学习计划的撰写十分重要，申请者需要通过学习计划向基金委审核专家展示出其在交流期间内将会如何利用外方单位资源增进知识、精研学问。就撰写技巧而言，一方面需要将课程修读或者研究计划同你的专业、研究方向、研究领域完美契合，至少应当向专家说明你所进行每一项学习学术活动都是围绕你的专业和研究展开的；另一方面，建议在可能完成的情况下列出同外方专家的合作与成果输出展望，如 SSCI、SCI、EI 论文的发表等。但撰写学习计划以“求实”“量力”为第一准则，不能为了申请资助而不顾研究与学业实际，胡乱撰写。

四、确定备忘录

备忘录应当包含以下几个方面的内容：

1. 须注明学生学号和专业名称、赴外学习的学期。
2. 课程对接（中外大学课程替换，学分互认方案，须专业负责人签字）。
3. 成绩管理（选拔后到派出前学生出现成绩不及格情况的处理方案）。
4. 推免研究生（是否同意学生回国后参加推免攻读研究生，如同意则需说明推免方案）。
5. 专业调整情况（如学生需要专业调整，则院系需说明处理办法）。
6. 毕业设计及学位授予（如学生无法回国参加答辩，则需说明答辩和毕业方式）。
7. 学生在国外学习期间未修满规定学分（院系应做出相应安排）。
8. 学生赴外期间的学生管理工作安排。
9. 学生在国外期间的安全问题。
10. 对于出国需转专业的学生，若未按时出国学习或中途返校，须继续在原专业修读。
11. 应明确学生赴外学习期间是否保留寝室床位。若退寝须履行退寝手续，否则学校按占用床位继续收费。
12. 须注明外方大学联系人姓名、职务、电子邮箱。

备忘录需经学生本人、学生家长、学生所在院系负责人（院系须加盖公章）三方签字，学生、院系和教务处各留存一份备案。

其中，较为重点的内容为课程对接情况（与修读课程计划表



一致)和外方大学联系人基本信息。后者需向国际处老师确认后
再填写。备忘录需要专业负责人、学生本人、学生家长以及学生
所在院系负责人的签字、院系公章。院系负责人一般指学工办主
任。需要提醒的是,备忘录中有关于保研事项的商定,如在备忘
录中写明放弃保研,则有些学院是不允许就该条款进行替换的;
也就是说,签订该备忘录条约的申请者极有可能会因此丧失获得
保研资格的可能性。

五、办理签证

(一) 需要准备的材料

1. 留学人员基本情况表 (<http://paichu.cscse.edu.cn/OSVisa/>)。需要以本人用户名(csc学号,详见留学资格证书)、本人密码(csc信息平台密码)登录后在线填写并生成打印。
2. 出国留学资格证书复印件。基金委会在录取结果公布后的一周内将六份中文资助证明(出国留学资助证明)、英文资助证明与资助出国留学协议书邮寄至教务处孙梦楠老师处。
3. 本人有效护照原件和首页、末页复印件各两份。
4. 签证申请表:

通过新西兰移民局官方网站 (<http://www.immigration.govt.nz/migrant/general/formsandfees/formsandguides/>) 下载填写, 学生签证应当下载 INZ1012 表格 (student visa application)、INZ1027 表格 (supplementary application form)。

5. 照片: 二寸彩色白底照片 2 张 (贴在签证申请表 1015 或 1012 的相应位置)。
6. offer 原件及复印件各一份: offer 需注明就读课程名称及级别, 包括所完成课程所需的最低学时, 课程的起止时间, 整个课程的学费说明。
7. 学习计划

要求:

(1) 内容: 介绍本人的基本情况及进修专业, 选择去进修学习的原因, 学业结束后是否会回到中国;

(2) A4 纸英文打印, 本人签名。

8. 在读证明信原件: 需要说明的是, 如果你所提供的“最高学历与学位公证”为你的高中学历公证的话, 则该“在读证明信”应提供由档案馆开具的“在读证明”; 如果你所提供的“最高学历与学位公证”即为档案馆开具的“在读证明”(你所提交的在读证明并不具有学位与学历的证明效力, 因此, 公证处会将该证明作为“其他证明”一类进行处理和收费), 则该“在读证明信”应提供由国际处杨宇宁老师开具的“英文费用资助证明(学生)”, 办理流程为国际处网站下载“英文费用资助证明(学生)”模板并填写 - 将填写完毕的资助证明发送至杨宇宁老师邮箱 (yangyuning@hrbeu.edu.cn) - 携《哈尔滨工程大学学生公

派出国（境）审批表》复印件（存档）至杨宇宁老师处 - 杨宇宁老师审核资助证明与审批表 - 确认无误后打印并签章（国际处处长）。“英文费用资助证明（学生）”模板见下：

Certificate

April 15, 2015

Dear Sir or Madam:

As invited by Michael S. Ireland, managing director of the 33rd International Conference on Ocean, Offshore and Arctic Engineering, Mr. ZHANG Pengnan, a student of Harbin Engineering University (HEU) is planning to go to San Francisco, California, USA as a visitor for six days, from June 8 to June 13, 2015.

The personal information is as follows:

Name: ZHANG Pengnan

Gender: Male

Date of Birth: May 16, 1991

Place of Birth: Jiangsu, P. R. China

Position: Third year of Doctor degree candidate

Student Number: B113010003

All costs including international travel tickets, accommodation, necessary living allowance occurred during his stay in USA will be covered by Harbin Engineering University and we guarantee that during his stay in USA, he will abide by the laws of your country, and be back as scheduled. We will keep his student status while he is abroad. We will be grateful if you issue his visa as soon as possible.

Sincerely yours,

空三行

CHI Miao

Deputy - director of International Exchange and Cooperation Office

Harbin Engineering University

标题：罗马一号；正文：罗马小四；需修改地方已标粗；

页边距上：6CM 学生姓大写

标灰色部分改成自己情况，注意性别 his 和 her



9. 本人户口本原件和复印件（户口本首页和本人页）各一份；或提供经公证的户口本副本原件一份。需要特别提醒的是，户口已迁移至学校公户的申请者需先到校保卫处提取本人户籍页，再持该户籍页到我校公共户籍所在派出所（新建派出所）打印本人户口本。

10. 由当地派出所出具的无犯罪证明信原件。需要注意的是，与“无犯罪公证”不同，无论在新期限为何，均应向移民局提供“无犯罪证明信”。“无犯罪证明信”办理流程为：至校保卫处领取本人在校期间思想政治状况考察写实表；带回院系，由学院分管学生工作的党委副书记填写并加盖学院公章；再将填写盖章后的写实表送至保卫处，换取由保卫处出具的无犯罪记录证明表；将该表带至新建派出所，申领“无犯罪证明信”。

11. 公证书（中英文对照）：

（1）出生公证书；

（2）亲属关系公证（说明所有直系亲属，父母、兄妹、伴侣和子女的详情，包括其全名和出生日期）；

（3）最高学历和学位公证；

（4）无犯罪公证。需要特别提醒的是，无犯罪公证仅要求“在新逗留两年以上者”提供，因此，申请半年项目者无需提供“无犯罪公证”，若提供，则移民局会对此项进行备案，两年内再申领半年期以上学生签证即无需另行提交该材料。

12. 体检

说明：申请半年以上签证的公派留学人员在办理签证手续前，须到指定医院进行体检，体检结果和其他申请材料一并提交到我处（有效期3个月）。

特别提示：体检结果的密封袋不能拆开。

有关体检指定医院及其他注意事项，请点击以下链接查询：
<http://www.immigration.govt.nz/healthinfo>

需要注意的是，申请半年项目的申请者无需提供体检相关材料。

13. 留学基金委出具的英文资助证明原件。

14. 请另附 A4 纸明确说明您在新西兰学习 / 研修期间是否打工。（只需写明打工或不打工，无需说明原因，中文打印，本人签名）

（二）注意事项

1. 关于签证材料准备的时间节点

由于奥克兰大学开学时间较早，如果在基金委公布录取结果之后再行准备材料，时间必定仓促。因此，建议于提交基金委资助网申请材料后即开始准备签证材料，待基金委英文资助证明邮寄至学校后，即可邮寄签证材料。

2. 关于申领签证的方式

（1）委托留学服务中心办理签证

申请基金委资助的申请者一般需要通过留学服务中心申领签证，通过此方式申领签证的申请者需要遵照留学服务中心官方网

站上的相关要求准备相关材料，详见网址：<http://www.cscse.edu.cn/publish/portal0/tab79/info4401.htm>。由于委托留学服务中心办理签证大多需要通过邮寄方式完成，故还需知道邮寄办理的相关注意事项，详见“ 邮寄办理注意事项 ”（<http://www.cscse.edu.cn/publish/portal0/tab79/info3879.htm>）与“ 通过 EMS 邮寄材料的方式办理签证 ”（<http://www.cscse.edu.cn/publish/portal0/tab79/info3881.htm>）。

未申请基金委资助的申请者也可通过留学服务中心办理签证，手续可自行登录教育部留学服务中心官方网站查询。

教育部留学服务中心有北京、上海、广州三个分处，一般来说，选择的分处地点会决定申请者赴留学国家的出发地点，也就是说，如果选择北京分处作为委托对象，则留服一般仅能为申请者预订首都国际机场起飞的国际航班。

（2）自办签证

由于奥克兰大学优本项目的申请时间较为仓促，因此，无论是基金委资助申请者，还是校公派申请者，均可选择以“自办”的方式在录取结果公布前启动签证申领程序。但需要注意的是，由于缺少留学基金资助证明，基金委资助申请者所准备的签证申请材料需要参照一般的学生签证申请要求，即在上述材料的基础上补充能够涵盖学费、生活费与往返旅费的资产证明，一般包括父母在职证明、工资证明、工资银行流水与固定资产证明（如 14 万元超过半年期的定期存款存单或房产证等）。当然，资产证明的门类并不限于此，需要根据不同签证官的要求进行最终核定。

3. 关于资产证明与学费交存

申请基金委资助的申请者需要注意，留服所列申请材料清单中并未包含资产证明，但签证官在审查材料时会要求申请者提供能够涵盖学费的资产证明文件，原因在于，本科插班生的资助方式为 A1，即生活费与往返旅费资助，而对学费缴纳能力缺乏证明力。为节省时间，建议申请者在将材料邮寄给留服时即提供相应资产证明，参照（2）中所列即可。

另有一种方法为，申请者可以在收到奥克兰大学 offer 后即缴纳学费，并将在奥克兰大学 student online service 中生成的学费缴纳证明作为资产证明附在签证材料中提交给签证中心，便无需再提交其他支撑材料证明学费缴纳能力。

若采用前一种方法，则在发放 conditional visa 之后，签证官会要求申请者缴纳学费并知会奥大校方，由奥大校方向移民局签证中心提供学费缴纳的 official certificate。申请者在接到签证官包含该要求的邮件后，即可将己身缴纳学费的银行回执扫描作为附件邮件发送给奥克兰大学国际处 Rebecca Walkinton 老师（r.walkinton@auckland.ac.nz）并向其说明情况，Rebecca 老师即将学费缴纳的官方证明邮件发送给签证官，签证申请流程也便得以完成。

六、机票预订



签证返回至留学服务中心后，留服（美大机票）会以电邮形式通知申请者预订机票。申请者需要按照邮件要求填写订票单。订票单样单详见下：

国家公派留学人员 订票单样表

填表日期：2013年1月1日

填表须知：

- 1、发邮件时，请保持订票单的 word 格式；
- 2、以下内容将存入机票信息内，请根据说明保证所填写信息准确无误，如因提供信息错误而造成的一切损失，留学人员须自行承担。
- 3、出票后一般不可退改，如有特殊情况需退改者，需按照航空公司的相关要求缴纳退改票费用。

| | | |
|--|--|-----------------|
| 姓名（中文） | 张三 | |
| 姓/名（大写拼音）注：与护照的拼写一致 | ZHANG/SAN | |
| 出发城市 | 北京 | |
| 目的地 注：须为留学目的国 | 伦敦 | |
| 机场三字代码 查询方法请参见后附说明 | LHR | |
| 出国时间：注：须在签证有效期和资格有效期内 | 第一选择 2013 JAN 1 | 回国日期 2013 FEB 1 |
| 返程时间：注：留学期限为三个月（含）以内留学人员请提供返程时间；其他人员返程票抵达国外后，联系驻外教育处组订购即可。 | 第二选择 2013 JAN 2 | 回国日期 2013 FEB 1 |
| | 第三选择 2013 JAN 3 | 回国日期 2013 FEB 1 |
| 留学资格截止日期 详见资格证书（红头文件） | 2014年3月31日 | |
| 留学期限 | 1个月 | |
| 护照号码 | G12345678 | |
| 护照有效期至 | 16 APR 2019 | |
| 性别 | 女 | |
| 出生日期 | 05 AUG 1982 | |
| 联系方式（手机） | 13812345678 | |
| E-mail | 123@abc.com | |
| 录取文号 详见资格证书（红头文件） | 留金发 [2011]3022 号； 留金密欧 [2013]6072（延期函文号） 注：如果办理过延期/改派，请添加延期/改派文号 | |
| 留学身份 详见资格证书（红头文件） | 1. 访问学者、博士后（）3. 高级研究学者（是） 4 联合培养博士研究生（）5. 博士 / 硕士研究生（）6. 本科插班生（） | |
| 国内工作单位 | 北京大学 | |
| 国外留学院校（英文） | University of Cambridge | |
| 国外详细地址（英文） | The Old Schools, Trinity Lane, Cambridge CB2 1TN, UK | |
| 备注 | | |

提示：机场三字代码查询参考网站：

www.airportcodes.org,

www.world-airport-codes.com, www.airportcodes.org. www.feeyo.com/airport_code.asp

七、领取签证、资助、报到证、机票行程单

在以上手续完成后，可以直接至教育部留学服务中心领取签证、资助、报到证与机票行程单。相关手续要求详见：<http://www.cscse.edu.cn/publish/portal0/tab79/info3913.htm>。

八、领事馆报到

在抵达留学国 10 日内需要到当地领事馆教育组（中国驻奥克兰总领事馆教育组）报到，要求详见 <http://www.aucklandmoe.org/>。需要携带填写完毕的报到证、公派留学资格证书、已经在线提交并打印的报报表及其他要求的相关材料。奥克兰总领事馆教育组仅每周三下午 2:00-5:00 对外办公，因此，报到者需要掌握好报到的时间节点，以免出现延误情况。

九、国外留学期间

定期提交“出国留学人员学习 / 研修情况报告”，上报延期、提前回国等申请。

国家公派留学人员回国前，由我国驻外使领馆教育（文化）处（组）出具《留学回国人员证明》，并提前预订回国机票

十、回国报到

留学人员填写《国家公派出国留学人员回国报到提取保证金证明表》，教务处在单位主管部门栏目中签署意见并盖章。

申请学校优本项目资助的同学需到国际处（主楼 722）提交 1500 字以上总结、30 张照片、《哈尔滨工程大学本科生国际交流履行义务情况登记表》、学费发票，办理资助核销手续，并提取保证金。



赴俄专项

本科插班生

一、选派办法

(一) 简介

为深化中俄全面战略伙伴关系在各领域的合作，培养既精通专业知识又熟练掌握俄语的高层次人才，国家留学基金管理委员会（以下简称国家留学基金委）重点支持一批优秀青年学生赴俄学习。

本计划面向所有已与俄方建有实质性人才合作培养关系（如2+2本科生培养模式）的国内高校或科研机构进行选拔，重点支持中俄工科、经济、法学等大学联盟成员院校以及设有中俄联合研究生院的高校或科研机构。

(二) 选派计划

1. 选派规模：不超过100人。

2. 选派类别及留学期限

本科插班生：留学期限为12-36个月。

3. 重点资助学科、专业领域

俄罗斯优势学科专业，包括精密科学、航空航天、机械制造、新材料、石油工程、医学、物理、化学等理工类专业以及法律、经济、历史、国际关系、社会学、新闻、文学创作等人文社科类专业。艺术类、俄语语言文学专业除外。

4. 资助内容

国家留学基金提供资助期限内的奖学金及一次往返国际旅费。

(三) 申请办法

本项目采取先确定资助项目再进行人员选拔的方式，人员依托项目派出。

1. 新项目申请办法

(1) 已与俄罗斯建有实质性本科生交流合作关系的高校可向国家留学基金委申请加入项目；各单位先行向国家留学基金委提交项目申请书及本单位与国外院校签署的协议；国家留学基金委组织专家评审并确定资助的项目及选派计划：

(2) 各单位须于3月20日-4月5日将项目申请书（见附件1）、本校与国外院校签署的协议及单位公函提交至国家留学基金委。

(3) 国家留学基金委于4月25日前完成评审并公布新获批准资助项目。

2. 已获批项目

(1) 2015年已获批项目单位须于3月20日-4月5日将项目执行情况总结及单位公函提交至国家留学基金委。

(2) 国家留学基金委于4月25日前完成审核并确定继续资助项目。对未执行项目或执行过程中问题较多的项目，将暂停资助。

3. 选拔录取办法

(1) 人选条件



申请者应符合《2016 年国家留学基金资助出国留学人员选派简章》规定的申请条件。

选拔范围暂不包括正在国外学习或工作人员。曾享受国家留学基金资助出国留学的人员，回国后一般须满五年方可再次申报。

应为经教育部批准或备案的中俄合作办学项目（如 2+2）全日制在读二年级（含）以上计划内统招本科生，且学习成绩平均分不低于 80 分（百分制）或平均学分绩点不低于 3.2 分（四分制）或专业排名前 30%；热心参加社会实践和公益活动；申请时年满十八周岁；申请时需已获得进入俄方院校相关专业学习的邀请信。

中俄合作办学项目培养方案中需明确学生赴俄后无需俄语预科学习，已有招生、培养记录，实际教学安排严格按照联合培养方案执行。

(2) 选拔办法

各单位根据确定的资助项目负责选拔推荐工作；国家留学基金委负责审核、录取。

各单位根据获批资助项目，按照“公开、公平、公正”的原则进行选拔推荐，经校内评审和公示后向国家留学基金委推荐。校内评审重点考察学生的综合素质、专业成绩、发展潜力、出国留学预期目标及计划、参加社会实践和公益活动情况、品德修养及身心健康情况等。校内选拔推荐及公示应于申请人网报前完成，公示时间不少于 5 个工作日。

各单位统一组织被推荐人选于 5 月 5-5 月 15 日登录国家公派留学管理信息平台（<http://apply.csc.edu.cn>）进行网报。被推荐人选应按照《应提交的申请材料及说明 - 本科插班生》（见附件 2）准备申请材料并提交所在单位审核。各单位在对申请材料进行认真审核后，通过信息平台填写具有针对性的单位推荐意见并在线提交。各单位需于 5 月 20 日前将单位推荐公函（应含校内选拔推荐 / 评审意见）、《初选名单一览表》提交至国家留学基金委，并通过信息平台提交申请人的电子材料。书面申请材料由推选（受理）单位留存，留存期限为两年。国家留学基金委不直接受理个人申请。

网报填写“项目名称”时，请选择“优秀本科生国际交流项目”、“派出渠道”选择“赴俄罗斯专业人才培养计划”。

(3) 录取时间

录取结果于 6 月公布。录取通知将及时发放至受理单位。申请人可登录 <http://apply.csc.edu.cn> 查询。

(四) 派出与管理

1. 被录取人员的留学资格保留至 2017 年 3 月 31 日。凡未按期派出者，其留学资格将自动取消。未经批准放弃资格或不按期派出者，5 年内不得再申请国家公派出国留学；经批准放弃留学资格者，2 年内不得再申请国家公派出国留学。

2. 对留学人员的管理实行“签约派出、违约赔偿”的办法。

留学人员派出前须与国家留学基金委签订《资助出国留学协议书》并办理公证、交存保证金。

3. 留学人员在国外留学期间，应遵守所在国法律法规、国家留学基金资助出国留学人员的有关规定及《资助出国留学协议书》的有关约定，自觉接受国内学校和驻外使（领）馆的管理。

国家留学基金委对本计划选派的本科插班生进行阶段性审核，审核合格者可继续享受国家留学基金资助。

4. 留学人员应按协议约定完成所制定的学习计划，按期回国。留学人员回国后须以适当形式向学校汇报留学情况，并提交国外留学单位的评价意见。留学人员须认真填写《回国报到提取保证金证明表》中“留学总结及学术成果报告要点”一项，并提交国外留学单位出具的评价意见。

5. 推选单位还应加强目标和过程管理，具体工作应有专门机构和人员负责；在留学人员录取后，学校应合理安排其学业，保证按期派出；在留学人员派出前，应进行行前教育，并指导、协助其办理出国手续；在留学人员派出后，应加强对其指导和检查，保持定期联系，协助国家留学基金委和驻外使（领）馆做好在外管理和按期回国工作；在留学人员回国后，应根据学生的交流形式制定考核办法，对其学习情况进行考核；应定期对项目执行情况进行总结，不断改进和完善项目执行工作，在每年12月底前将当年录取人员派出情况通知国家留学基金委，对未派出者说明主要原因。此外，本计划派出的联合培养本科生再次出国留学不受回国两年服务期限制，再次申请国家公派出国攻读更高层次学位或进行联合培养时，亦不受回国后满五年方可再次申请国家公派出国留学的限制。

（五）咨询方式

联系人：张宗男

联系电话：010-66093933

传真：010-66093581

E-mail: znzhang@csc.edu.cn

地址：北京市西城区车公庄大街9号A3楼13层（邮编：100044）



二、申请及选派程序

| 时间 | 步骤 | 内容 |
|-------------|----------------------|--|
| 2016年3月20日前 | 项目申请准备 | 研究确定拟申报资助项目，起草项目申请书。 |
| 3月20日-4月5日 | 院校提交项目申请书 | 学校公函、项目申请书等材料一并提交至国家留学基金委。 |
| 4月底 | 专家评审，公布获批资助项目 | 国家留学基金委组织专家对各校提交的项目申请书进行评审。评审结果将在国家公派留学信息平台公布，书面通知同时发送各校。 |
| 5月5日—15日 | 被推荐人进行网上报名 | 各校按照获资助项目进行选拔推荐，统一组织被推荐人选登录 apply.csc.edu.cn 进行网报，并按照申请材料的说明准备书面材料。网上报名前，各校须按选派办法规定的条件和标准推荐品学兼优人选，经校内评审和公示后向国家留学基金委推荐。 |
| 5月20日 | 各校提交被推荐人申请材料至国家留学基金委 | 各校网上审核申请人信息，确认无误后提交国家留学基金委，打印《2016年国家留学基金资助出国留学人员申报初选名单一览表》，连同单位公函（含校内选拔推荐及公示情况）提交至国家留学基金委。 |
| 6月 | 审核、录取 | 国家留学基金委对申请材料进行审核，完成录取工作。被推荐人选可登录国家公派留学管理信息平台查询结果。书面录取通知将邮寄各校主管部门。 |
| 7月起 | 留学人员办理派出手续 | 详见《出国留学人员须知》。须按规定的时间派出，未按期派出者，留学资格将自动取消。 |

三、应提交的材料及其说明

(一) 应提交申请材料

1. 《国家留学基金管理委员会出国留学申请表》(本科生类)
2. 《单位推荐意见表》
3. 有效身份证复印件
4. 邀请信 / 入学通知书复印件
5. 成绩单(自本科一年级起)复印件
6. 外语水平证明复印件
7. 学费证明材料

请按以上顺序准备一份纸质申请材料,并按国家公派留学管理信息平台上的说明将相关材料扫描并上传至信息平台(《单位推荐意见表》无需扫描上传),纸质材料用订书器在左上角装订成册提交给受理机构审核并留存。如提供的材料中有英语以外语种书写的,需另提供中文翻译件。申请材料一律使用 A4 复印纸打印或复印,请在申请表第一页粘贴申请人近期彩色照片(一寸免冠、光纸正面)。

(二) 申请材料说明

1. 国家留学基金管理委员会出国留学申请表(本科生类)

申请人需先登录网上报名系统,并按要求如实填写网上申请表;在填写完申请表并确认无误后,可按系统提示完成网上提交并打印。申请表中的有关栏目应视实际情况和项目要求进行填写,如无相关情况可不填(如工作经历)。申请人提交的书面申请表应与网上报名信息内容一致。网上申请表正式提交后不能再修改信息(如留学期限、留学国别等)。申请人需在每份申请材料“申请人保证”栏中签名。

2. 单位推荐意见表

单位推荐意见表在申请人打印申请表时由网上报名系统自动生成(申请人在网上报名阶段此表不在报名系统中显示)。推荐意见应由申请人所在部门(院、系、所等)针对每位申请人填写并盖章;上级批准意见由所在单位负责选拔工作的主管部门在认真核对申请人所填信息后填写,并加盖学校公章。

3. 有效身份证复印件

请申请人将身份证正反面(个人信息、证件有效期和发证机关)同时复印在同一张 A4 纸上。

4. 邀请信 / 入学通知复印件

申请人应提交正式邀请信复印件 / 入学通知复印件。邀请信复印件 / 入学通知复印件应使用拟留学院校(单位)专用信纸打印,并由主管部门负责人 / 导师签字。

如因拟留学院校(单位)行政审批手续规定限制,在申请截止时间前无法出具正式入学通知,则须出具使用拟留学院校(单位)专用信纸打印并由对方主管部门负责人 / 导师签字的明确意



向入学通知。

邀请信 / 入学通知中应包含以下内容：

- (1) 申请人基本信息：申请人姓名、出生日期、国内院校等。
- (2) 留学身份：本科插班生。
- (3) 留学时间：应明确起止年月。
- (4) 留学专业。
- (5) 可在邀请信中注明被邀请人已通过外方面试或考试，外语水平符合其要求，否则应单独出具外方认可申请人外语水平的证明。
- (6) 外方收取学费情况：如申报项目外方不收取学费 / 免除全部学费 / 利用其他奖学金支付全部学费，外方邀请信 / 入学通知书中须明确；如申报项目外方需收取全部 / 部分学费，外方邀请信 / 入学通知书中须明确需支付的具体额度。
- (7) 外方负责人签字与联系方式。

如邀请信复印件 / 入学通知复印件为英语以外语种书写，需另提供中文翻译件。翻译件应由国内推选单位加盖审核部门公章。

5. 成绩单（自本科一年级起）

提供成绩单应为自本科一年级起直至最近一学期的成绩。成绩单应由就读单位教务处或有关学生管理部门开具。

6. 外语水平证明复印件

申请人应要求提交相应的有效俄语水平证明复印件，或提供经国内推选单位出具俄语水平证明，如是否在校进行过语言学习或培训等，并注明学时。

7. 学费证明材料

申请人在网报时须提供国内学校出具的学费安排证明材料。

如申报项目外方收取全部 / 部分学费，须在证明材料中明确学费来源（学校承担全部 / 学校承担部分 / 学生自筹，并注明金额）。

如外方不收取学费 / 免除全部学费 / 利用其他奖学金支付全部学费，需在证明材料中注明无学费。

研究生

一、选派办法

(一) 选派计划

1. 选派规模：100 人。

2. 选派类别及留学期限

赴国外攻读硕士学位研究生：留学期限 24-36 个月。

赴国外攻读博士学位研究生：留学期限为 36-60 个月。

3. 重点资助学科、专业领域

俄罗斯优势学科专业，包括精密科学、航空航天、机械制造、新材料、石油工程、医学、物理、化学等理工类专业以及法律、经济、历史、国际关系、社会学、新闻、文学创作等人文社科类专业。艺术类、俄语语言文学专业除外。

4. 资助内容

国家留学基金提供资助期限内的学费、奖学金及一次往返国际旅费。

(二) 被推荐人选应具备的条件

1. 基本条件

申请者应符合《2016 年国家留学基金资助出国留学人员选派简章》规定的申请条件。

2. 类别条件

赴国外攻读硕士学位研究生：应为国内高校或科研机构优秀应届本科毕业生或优秀在读一年级硕士研究生。申请时应已获拟留学单位出具的攻读硕士学位入学通知书（邀请信），且申请时年龄不超过 35 周岁（1980 年 4 月 5 日后出生）；具有较高的综合素质和发展潜力并在各方面表现突出；核心课程应在优良以上；拟留学单位应为俄知名高校或科研机构；国外导师应有很强的科研能力和水平，系所从事学科专业领域的权威专家或学术带头人，在国际上有较大影响力。

赴国外攻读博士学位研究生：应为国内高校或科研机构优秀应届硕士毕业生或优秀在读一年级博士研究生。申请时应已获拟留学单位出具的攻读博士学位入学通知书（邀请信），且申请时年龄不超过 35 周岁（1980 年 4 月 5 日后出生）；具有较高的综合素质和发展潜力并在各方面表现突出；核心课程应在优良以上；拟留学单位应为俄知名高校或科研机构；国外导师应有很强的科研能力和水平，系所从事学科专业领域的权威专家或学术带头人，在国际上有较大影响力。

曾获国家公派资助（含本计划）赴俄学习的本科应届毕业生或硕士应届毕业生亦可再次申请本计划资助赴俄攻读更高层次学位，不受回国五年后方可再次申请国家留学基金的限制。

3. 外语水平



申请时原则上需达到《2016 年国家公派出国留学选派简章》规定的俄语条件。俄语未达标者，如被录取，派出前需统一参加俄语初级班培训且通过结业考试。

（三）申请办法

1. 申请方式及时间

(1) 各单位按照本计划要求，结合本单位实际进行选拔推荐，并统一组织被推荐人于 3 月 20-4 月 5 日登录国家公派留学管理信息平台（<http://apply.csc.edu.cn>）进行网上报名，按照《应提交的材料及说明 - 研究生》（见附件）准备申请材料并提交所在单位审核。

(2) 推选单位应对申请人的资格、综合素质、发展潜力、出国留学必要性、学习计划可行性、品德修养及身心健康情况等方面进行评审后出具有针对性的单位推荐意见。推选单位在对申请材料进行认真审核后，将申请材料统一提交至相关受理单位或国家留学基金委。

网报填写“项目名称”时，博士研究生请选择“国家建设高水平大学公派研究生项目”、“派出渠道”选择“赴俄罗斯专业人才培养计划”。硕士研究生请选择“国家公派硕士研究生项目”、“派出渠道”选择“赴俄罗斯专业人才培养计划”。

(3) 国家留学基金委委托各受理机构统一受理本地区（单位/部门）的申请。“211 工程”建设高校人员的申请，由所在学校主管部门负责受理；其他人员的申请由国家留学基金受理单位负责受理，国家留学基金委不直接受理个人申请。在外留学人员的申请委托我驻俄使馆教育处负责受理；其他人员的申请由有关国家留学基金申请受理机构负责受理（详见国家留学网受理机构通讯录）。

国家留学基金委不直接受理个人申请。

(4) 受理单位应在 4 月 12 日前将书面公函及推荐人选名单提交至国家留学基金委，并通过信息平台提交申请人的电子材料。申请人的书面材料由受理单位留存，留存期限为 3 年。

2. 评审及录取时间

(1) 国家留学基金委负责组织专家评审、录取。对申请学费资助人员将组织面试。

(2) 录取结果于 5-6 月公布。录取通知将及时发放至受理单位。申请人可登录 <http://apply.csc.edu.cn> 查询。

（四）派出与管理

1. 被录取人员的留学资格保留至 2017 年 3 月 31 日。凡未按期派出者，其留学资格将自动取消。未经批准放弃资格或不按期派出者，5 年内不得再申请国家公派出国留学，经批准放弃留学资格者，2 年内不得再申请国家公派出国留学。俄语未达标的博士研究生未按要求参加俄语培训或未通过俄语培训结业考试的，将不予派出。

2. 对留学人员的管理实行“签约派出、违约赔偿”的办法。留学人员派出前须与国家留学基金委签订《资助出国留学协议书》并办理公证、交存保证金。

3. 留学人员在国外留学期间，应遵守所在国法律法规、国家留学基金资助出国留学人员的有关规定及《资助出国留学协议书》的有关约定，自觉接受国内学校和驻外使（领）馆的管理。

国家留学基金委对攻读博士学位的公派研究生的学业进展进行年度审核，审核合格者可继续享受国家留学基金资助。

4. 留学人员应按协议约定完成所制定的学习计划，按期回国。留学人员回国后须以适当形式向学校汇报留学情况，并提交国外留学单位的评价意见。留学人员须认真填写《回国报到提取保证金证明表》中“留学总结及学术成果报告要点”一项，并提交国外留学单位出具的评价意见。

5. 留学人员与获得资助有关的论文、研究项目或科研成果在成文、发表、公开时，应注明“本研究/成果/论文得到国家留学基金资助”。

6. 推选单位应合理安排留学人员工作/学业，保证按期派出，并于12月底前将本年度录取未派出人员名单及原因提交至国家留学基金委；派出后，应加强对其指导和检查，保持定期联系，协助国家留学基金委和驻外使（领）馆做好在外管理和按期回国学习/工作，并创造各种有利条件吸引优秀留学人员回国工作。

（五）咨询方式

联系人：张宗勇

联系电话：010-66093933

传真：010-66093581

E-mail: znzhang@csc.edu.cn

地址：北京市西城区车公庄大街9号A3楼13层（邮编：100044）

（六）学校要求

申请人应于3月20日前，向国际处提交相关材料。学校于3月20日-4月5日规定期间审核通过后向国家留学基金委提交申请材料。

（七）注意事项

1. 学生网报填写“项目名称”时，博士研究生请选择“国家建设高水平大学公派研究生项目”、“派出渠道”选择“赴俄罗斯专业人才培养计划”。硕士研究生请选择“国家公派硕士研究生项目”、“派出渠道”选择“赴俄罗斯专业人才培养计划”。

2. 留学基金委将邀请专家对申请材料进行评审，并对申请学费资助人员进行面试，具体时间另行通知。

3. 录取结果于5-6月公布。

（八）联系方式

联系人：钱光焰

电话：82568267

E-mail: qianguangyan@hrbeu.edu.cn



二、申请及选派程序

| 时间 | 步骤 | 具体内容 |
|-------------|------|--|
| 2016年3月20日前 | 申请准备 | 申请人员查看选派办法，确定是否有资格申请。申请人自行或通过所在单位对外联系，取得外方正式入学通知书或邀请信，准备申请材料。 |
| 3月20日至4月5日 | 申请 | 经所在单位同意后，申请人登录 http://apply.csc.edu.cn 进行网报，并按应提交的申请材料及说明准备申请材料，按时提交至相应受理单位。受理单位审核（评审）后统一向国家留学基金委提交申请材料。 |
| 4月 | 评审 | 国家留学基金委组织专家进行评审，确定拟录取人员名单。 |
| 5月 | 录取 | 通过国家公派留学管理信息平台公布录取结果。录取通知及录取材料将由相关受理单位转发。 |
| 6-7月 | 俄语集训 | 俄语未达标人员需按要求参加俄语集训并通过结业考试。 |
| 9月起 | 派出 | 被录取人员办理签证、预订机票等派出手续。 |

三、应提交的材料及其说明

(一) 应提交申请材料

1. 《国家留学基金管理委员会出国留学申请表》
2. 《单位推荐意见表》
3. 邀请信 / 入学通知书复印件
4. 收取学费明细表
5. 学习计划 (外文)
6. 成绩单复印件 (自本科阶段起)
7. 两封专家推荐信
8. 外语水平证明复印件
9. 有效身份证复印件
10. 最高学历 / 学位证书复印件

请按以上顺序准备一份纸质申请材料,并按国家公派留学管理信息平台上的说明将第3-10项材料扫描并上传至信息平台,纸质材料用订书器在左上角装订成册提交给受理单位审核并留存。如提供的材料中有英语以外语种书写的,需另提供中文翻译件。申请材料一律使用A4复印纸打印或复印,请在申请表第一页粘贴申请人近期彩色照片(一寸免冠、光纸正面)。

(二) 申请材料说明

1. 《国家留学基金管理委员会出国留学申请表》

申请人需先登录网上报名系统,并按要求如实填写网上申请表;在填写完申请表并确认无误后,可按系统提示完成网上提交并打印。申请表中的有关栏目应视实际情况和项目要求进行填写,如无相关情况可不填(如工作经历)。申请人提交的书面申请表应与网上报名信息内容一致。网上申请表正式提交后不能再修改信息(如留学期限、留学国别等)。申请人需在申请材料“申请人保证”栏中签名。

2. 《单位推荐意见表》

单位推荐意见表在申请人打印申请表时由网上报名系统自动生成(申请人在网上报名阶段此表不在报名系统中显示)。推荐意见的电子信息由相关国家留学基金申请受理单位负责输入网上报名系统。

3. 正式邀请信复印件或入学通知复印件

(1) 申请人应提交正式邀请信复印件 / 入学通知复印件。邀请信复印件 / 入学通知复印件应使用拟留学院校(单位)专用信纸打印,并由主管部门负责人 / 导师签字。如因拟留学院校(单位)行政审批手续规定限制,在申请截止时间前无法出具正式入学通知,则须出具使用拟留学院校(单位)专用信纸打印并由对方主管部门负责人 / 导师签字的明确意向入学通知。

(2) 邀请信 / 入学通知中应包含以下内容:

- a. 申请人基本信息: 申请人姓名、出生日期、国内院校等;



- b. 留学身份；
- c. 留学时间：应明确起止年月；
- d. 留学专业；
- e. 外方负责人签字与联系方式。

(3) 可在邀请信中注明被邀请人已通过外方面试或考试，外语水平符合其要求，否则应单独出具外方认可申请人外语水平的证明。

(4) 如邀请信复印件 / 入学通知复印件为英语以外语种书写，需另提供中文翻译件。翻译件应由国内推选单位加盖审核部门公章。

4. 收取学费明细表等有关学习费用证明复印件

申请学费资助人员如在提交的邀请信复印件 / 入学通知复印件中未注明留学所需费用相关信息，则须另行提交收取学费明细表复印件或有关学习费用明细表复印件。

5. 学习计划（外文）

攻读博士学位研究生申请时应提交外文学习计划（1000 字以上），并由外方导师签字。攻读硕士学位研究生只需国内推选单位审核并签字。学习计划如为英语以外语种书写，需另行提供经国内推选单位审核的中文翻译件（需加盖审核部门公章）。

6. 成绩单复印件（自本科阶段起）

提供成绩单应包括本科、硕士（如有）、博士（如有）学习阶段，直至最近一学期的成绩。成绩单应由就读单位教务处、研究生院或有关学生管理部门开具并盖章。

7. 两封专家推荐信

申请赴国外攻读博士学位人员，如所在单位推荐申请学费奖学金资助，应另行提交两封专家推荐信。推荐人应来自不同单位（其中一人应来自高校或科研机构）且须具有正高级专业技术职称；推荐信应使用推荐人所在单位专用信函纸（有单位抬头名称）打印并由推荐人本人签字。其他申请人无需提交此项材料。

8. 外语水平证明复印件

申请人应要求提交相应的有效俄语水平证明复印件，或提供经国内推选单位出具俄语水平证明，如是否在校进行过语言学习或培训等，并注明学时。

9. 有效身份证复印件

请申请人将身份证正反面（个人信息、证件有效期和发证机关）同时复印在同一张 A4 纸上。

10. 最高学历 / 学位证书复印件

应届本科毕业生无需提供。

哈尔滨工程大学与俄罗斯圣彼得堡国立海洋技术大学优秀本科生国际交流项目

国（境）外大学名称：俄罗斯圣彼得堡国立海洋技术大学

所在国家：俄罗斯

简介：国立圣彼得堡海洋技术大学创建于 1902 年，当时由皇家圣彼得堡技术学院第一个组建了船舶建造部，1930 年发展成为列宁格勒船舶建造学院，1990 年更名为国立列宁格勒海洋技术大学，1992 年改为国立圣彼得堡海洋技术大学。国立圣彼得堡海洋技术大学是俄罗斯唯一一所能够培养世界级海洋工程师和专家的大学，它是俄罗斯海洋研究领域的第一大学。其培养出的学生均在海洋领域做出巨大贡献，其取得的成就更是令世界瞩目。在世界海洋领域有着不可磨灭的卓越贡献，培养了一批批海洋类的高端人才。

培养模式（可授学位还是课程学习）：课程学习（双学位）

选派人数：40-50 人

派出年级要求：三年级

选拔专业范围：船舶与海洋工程

授课语言：俄语

交流学期：2 个学年

申请条件：

需在校内参加俄语培训，达到俄罗斯高校俄语入学要求（俄语一级）：

1. 平均分不低于 80 分
2. 初选学生在哈尔滨工程大学进行 1100 学时左右的俄语学习
3. 留学基金委官员语言面试
4. 俄语专业（俄罗斯 TEST）一级

满足语言要求，通过基金委测试同学升入圣彼得堡国立工业大学三年级就读，毕业时，哈工程大学与圣彼得堡国立工业大学两校分别授予学生毕业证与学位证书

学费、住宿费等情况：学费约为 14.6 万卢布（约合 2.4 万元人民币/年），住宿费浮动区间为每月 1500-5000 卢布（约合 250-830 元人民币）。

学生自理费用：学费、住宿费、国际旅费、生活费等。

该校主页：<http://www.smtu.ru/>



创新型人才国际合作培养项目

2016 年创新型人才国际合作培养 项目实施办法

第一章 总则

第一条 为配合国家战略、教育领域综合改革,培养更多创新型、紧缺型、复合型国际化人才,国家留学基金委管理委员会(以下简称国家留学基金委)2016 年将继续实施创新型人才国际合作培养项目(以下简称创新项目),并新确定一批国内外高校和教育科研机构间以创新型培养模式和培养创新型人才为目标的国际合作项目。

第二条 创新项目面向全国普通高等院校及科研机构实施。

第二章 项目选拔办法及选派类别

第三条 本项目采取先由国家留学基金委确定资助项目,再由项目单位进行人员选拔的方式,人员依托项目派出。

第四条 各单位须结合本单位实际,研究确定拟申报项目,并按照确定的程序和要求提交项目申请书,由国家留学基金委组织专家评审确定资助项目,获批项目单位根据确定的人选要求,进行选拔推荐,国家留学基金委审核并录取,不受理个人申请。

第五条 主要选派类别为攻读博士/硕士学位研究生、联合培养博士/硕士研究生,适当选派访问学者、博士后。各类别具体要求按照国家建设高水平大学公派研究生项目、国家公派硕士研究生项目及国家公派高级研究学者及访问学者(含博士后)项目执行。

对赴海外攻读博士学位研究生资助期限为 36-48 个月,攻读硕士学位研究生资助期限为 12-24 个月,具体以留学单位出具的录取通知书为准;联合培养博士研究生资助期限为 6-24 个月,联合培养硕士研究生资助期限为 3-12 个月;访问学者资助期限为 3-12 个月,博士后资助期限为 3-24 个月。

第三章 项目申报及评审办法

第六条 2016 年度项目申报准备工作于 2015 年 9 月启动。请各单位于 10 月 15 日前将《2016 年创新型人才国际合作项目申请书》(以下简称《项目申请书》)及单位推荐公函寄(送)至国家留学基金委,并将《项目申请书》电子版、双方合作协议中/外文扫描版、项目管理办法及《创新型人才国际合作培养项目信息采集表》发送至 cxxm@csc.edu.cn。

第七条 国外合作单位须为世界一流院校、科研院所、实验室,或在双方合作学科领域具有较强优势;双方应签有具体合作协议,有一定前期执行基础;在培养目标、模式或其它方面具有创新性,有较明确的问题导向,重点支持国家教育改革导向性项目或国家战略及重点行业急需的人才培养项目。

第八条 各单位每年申报项目数量原则上不超过三项。对于培养方式或培养目标、选派学科专业相近的多个中外合作项目,请



整合后申报；对于涉及多个国外合作方的项目，选派学科、专业应考虑关联性。

第九条 国家留学基金委于 2015 年 11 月组织专家对申报项目进行评审，评审拟采用答辩方式进行。

第十条 国家留学基金委于 2015 年 12 月公布获批项目并通知相关单位进行人员选拔推荐工作。

第四章 人员选拔及录取办法

第十一条 各项目单位需按照“公开”、“公平”、“公正”的原则，按照获批项目（含往年获批及新获批项目）及相关要求目标进行人员选拔，经校内评审及公示后推荐至国家留学基金委。国家留学基金委对各单位推荐人员进行审核后录取。

被推荐人员须符合国家公派留学人员基本条件要求：具有中国国籍、热爱祖国，具有良好政治素质、无违法违纪记录，有学成回国为祖国建设服务的事业心和责任感，品学兼优，身体健康、心理健康。

第十二条 各项目单位须制定完整的人员选拔办法，包括评审标准与办法、工作流程等，并报国家留学基金委备案。所有被推荐人员的确定须通过中外合作双方专家评审；申请学费资助人员，须对其进行专家组面试。选派办法及选拔结果均须进行校内公示，保证选拔工作公正、公平、公开。

第十三条 请各单位统一组织被推荐人选于 2016 年 3 月 20-30 日登陆国家留学基金委网站进行报名，并将人选名单等有关材料提交国家留学基金委。国家留学基金委于 2016 年 4 月公布录取结果。

第十四条 被录取人员须在 2016 年内派出，不跨年派出。

第十五条 凡申请过 2016 年国家公派出国留学项目人员，如无特殊情况，本年度不得再次推荐为创新项目候选人。

第五章 项目管理与评估

第十六条 获批项目执行期暂定三年。执行过程中，项目单位须按照获批项目方案执行，不得变更培养模式、目标、留学院校、留学专业等；确因特殊情况，需做调整变动的，要提前上报国家留学基金委。

第十七条 各项目单位须每年对获批项目执行工作进行总结，包括录取后派出情况（如未派出人员，需说明原因）、项目执行中的问题、取得的主要成果和典型事例、对今后工作建议等，并于 11 月底前提交国家留学基金委。未按时提交者，或未能对当年项目未执行情况以及来工作计划的，将暂停项目执行。

第十八条 对执行工作出现较大问题的项目单位，将暂停其参加创新项目资格。

第六章 人员派出与管理

第十九条 被录取人员的留学资格有效期保留至 2016 年底。凡未按期派出者，其留学资格将自动取消。

第二十条 对留学人员的管理实行“签约派出、违约赔偿”的办法。留学人员派出前须与国家留学基金委签订并公证《资助出国留学协议书》、交存保证金、办理《国际旅行健康检查证明书》，通过相关留学服务机构办理派出手续。

第二十一条 按照《资助出国留学协议书》规定，留学人员自抵达留学所在国后十日内凭《国家留学基金资助出国留学资格证书》、《国家公派留学人员报到证明》向中国驻留学所在国使（领）馆办理报到手续后方可享受国家留学基金资助。

第二十二条 留学人员在国外留学期间，应遵守所在国法律法规、国家留学基金资助出国留学人员的有关规定及《资助出国留学协议书》的有关约定，自觉接受项目单位和驻外使（领）馆的管理，学成后应履行回国服务义务。

第二十三条 留学人员须定期向项目单位汇报在外学业进展情况。访问学者（含博士后）须每三个月向项目单位和驻外使（领）馆提交研修报告及国外合作者鉴定。博士/硕士研究生、联合培养博士生/硕士生每学期末须向你校和驻外使（领）馆提交经国外导师签字认可的学习报告，国家留学基金委将进行抽查。

第二十四条 国家留学基金委将对攻读博士学位研究生的学业进展进行年度复核，具体事宜另行通知。

第二十五条 项目单位应指定专门部门及人员负责派出人员的服务管理工作。派出前，对留学人员进行行前集训，特别是结合项目目标对其出国学习提出明确目标要求，并指导、协助其办理出国手续；同时，加强心理、精神和道德与诚信等方面的指导。出国后，采取切实措施加强对留学人员的跟踪、检查、指导，保持定期联系，协助国家留学基金委和驻外使（领）馆做好在外管理和按期回国学习/工作，确保完成既定目标及计划。回国后，应根据项目目标对留学人员进行考核评估并在其回国后一个月内将相关情况提交国家留学基金委备案。

第二十六条 留学人员与获得资助有关的论文、研究项目或科研成果在成文、发表、公开时，应注明“本研究/成果/论文得到国家留学基金资助”。



项目介绍

国家留学基金管理委员会创新型人才 国际联合培养项目列表

| 序号 | 合作院校 | 选派专业 | 选派规模 | 选派年级 | 留学期限 | 学习形式 | 费用及资助情况 |
|----|-------------|---------|------|----------|---------------------------|-----------|----------------------|
| 1 | 美国加州大学伯克利分校 | 船舶与海洋工程 | 4人 | 硕士、博士研究生 | 联合培养硕士12个月，联合培养博士24个月 | 课程学习、合作研究 | 生活费补助标准为1700美元/月 |
| 2 | 比利时布鲁塞尔自由大学 | 水声工程 | 1-3人 | 博士研究生 | 6-24个月 | 合作研究 | 免学费，生活费补助标准为1200欧元/月 |
| 3 | 俄罗斯远东联邦大学 | 通信与信息系统 | 3人 | 硕士、博士研究生 | 联合培养硕士3-12个月，联合培养博士6-24个月 | 合作研究 | 生活费补助标准为950美元/月 |

哈尔滨工程大学与美国加州大学伯克利分校船舶与海洋工程创新型人才国际联合培养项目

国（境）外大学名称：加州大学伯克利分校

所在国家：英国

排名：2015 QS 世界大学排名 26

简介：加州大学伯克利分校建于 1868 年，世界上最重要的研究教学中心之一，理科排名世界第 1、工程学及计算机科学均排名世界第 3、人文社科也长期位列世界前 5。现有 1582 个全职以及 500 多个兼职的教职员工，包括有 227 个美国国家艺术与科学院院士，3 位菲尔兹奖得主，83 位 Fulbright 研究学者，139 个 Guggenheim 研究学者，87 位国家工程院院士，8 位诺贝尔奖得主，3 位普利兹奖得主，84 位斯隆学者。加州大学伯克利分校船舶与海洋工程学科研究领域拥有多位顶尖教授，其水动力学、船舶阻力、船舶与海洋工程结构力学等科研水平在行业内领先。培养模式（可授学位还是课程学习）：联合培养硕士、博士研究生

选派人数：基金委资助 4 人

派出年级要求：硕士、博士研究生

选拔专业范围：船舶与海洋工程专业

授课语言：英语

交流学期：联合培养硕士 12 个月，联合培养博士 24 个月

申请 offer 所需材料及流程：

1. 《哈尔滨工程大学学生公派出国（境）项目选拔申请表》；
2. 英文成绩单；
3. 英语语言能力的证明；
4. 导师推荐信；
5. 学习计划；
6. 个人自述。

申请留学基金委资助条件：

1. 在校期间所学课程合格且成绩排名在本专业前 15%；
2. 在校期间未受到任何行政处分；
3. 雅思 6.5 分或托福 83 分以上；
4. 具有中国国籍、热爱祖国，具有良好政治素质、无违法违纪记录，有学成回国为祖国建设服务的事业心和责任感，品学兼优，身体健康、心理健康。

国家留学基金申请流程：

按照国家建设高水平大学公派研究生项目、国家公派硕士研究生项目执行

1. 《国家留学基金管理委员会出国留学申请表》（研究生类）；
2. 《单位推荐意见表》；
3. 校内专家评审意见表（联合培养博士研究生申请人需提交）；



4. 国内导师推荐信（联合培养博士研究生申请人需提交）；
5. 邀请信 / 入学通知书复印件；
6. 收取学费明细表（攻读博士学位申请学费资助人员需提交）；
7. 学习计划（外文）；
8. 国外导师简历；
9. 成绩单复印件（自本科阶段起）；
10. 两封专家推荐信（攻读博士学位申请学费资助人员需提交）；
11. 外语水平证明复印件；
12. 有效身份证复印件；
13. 最高学历 / 学位证书复印件；

国家留学基金资助情况：学生需自行承担学费（655 美元每学分），国家留学基金资助一次往返国际旅费和规定期间的奖学金（包括伙食费、住宿费、注册费、交通费、电话费、书籍资料费、医疗保险费、交际费、一次性安置费、签证延长费、零用费和学术活动补助费），资助标准（1600 美元 / 月）及方式按照国家有关规定执行。

申请自费条件：学习成绩平均分 80 分以上，雅思 6.5 分。

自费学费、生活费情况：参考学费 655 美元每学分，生活费 6000 - 10000 美元 / 学年

该校主页：<http://www.berkeley.edu/>

哈尔滨工程大学与比利时布鲁塞尔自由大学水声工程创新型人才国际联合培养项目

国(境)外大学名称：布鲁塞尔自由大学

所在国家：比利时

排名：2015 QS 世界大学排名 172

简介：比利时布鲁塞尔自由大学是一所世界闻名的研究型大学，拥有一流的研究水平，曾获得过3次诺贝尔奖和其他若干著名科学奖项。布鲁塞尔自由大学科学应用与理工技术系环境水声学实验室(EHL)，专注于通过声学手段研究海洋，水环境和生态系统的特征，拥有多名有国际影响力的学术大师，科研方向非常广泛，并且承担许多跨国合作项目，吸引了来自世界各地的访问学者和优秀学生，国际化氛围浓，科学研究层次高，和哈尔滨工程大学有着很强的互补性，有利于培养国内亟需的国际化高端领军人才。

培养模式(可授学位还是课程学习)：联合培养博士研究生

选派人数：基金委资助1-3人

派出年级要求：博士研究生

选拔专业范围：水声工程专业

授课语言：英语

交流学期：联合培养博士6-24个月

申请 offer 所需材料及流程：

1. 《哈尔滨工程大学学生公派出国(境)项目选拔申请表》；
2. 英文成绩单；
3. 英语语言能力的证明；
4. 导师推荐信；
5. 学习计划；
6. 个人自述。

申请留学基金委资助条件：

1. 在校期间所学课程合格且成绩排名在本专业前15%；
2. 在校期间未受到任何行政处分；
3. 雅思6.5分或托福83分以上；
4. 具有中国国籍、热爱祖国，具有良好政治素质、无违法违纪记录，有学成回国为祖国建设服务的事业心和责任感，品学兼优，身体健康、心理健康。

国家留学基金申请流程：

按照国家建设高水平大学公派研究生项目、国家公派硕士研究生项目执行

1. 《国家留学基金管理委员会出国留学申请表》(研究生类)；
2. 《单位推荐意见表》；
3. 校内专家评审意见表(联合培养博士研究生申请人需提交)；



4. 国内导师推荐信（联合培养博士研究生申请人需提交）；
5. 邀请信 / 入学通知书复印件；
6. 收取学费明细表（攻读博士学位申请学费资助人员需提交）；
7. 学习计划（外文）；
8. 国外导师简历；
9. 成绩单复印件（自本科阶段起）；
10. 两封专家推荐信（攻读博士学位申请学费资助人员需提交）；
11. 外语水平证明复印件；
12. 有效身份证复印件；
13. 最高学历 / 学位证书复印件；

国家留学基金资助情况：国家留学基金资助一次往返国际旅费和规定期间的奖学金（包括伙食费、住宿费、注册费、交通费、电话费、书籍资料费、医疗保险费、交际费、一次性安置费、签证延长费、零用费和学术活动补助费），资助标准（1200 欧元 / 月）及方式按照国家有关规定执行。

申请自费条件：学习成绩平均分 80 分以上，雅思 6.5 分。

自费学费、生活费情况：参考学费由接收学校确定，生活费约 12000 欧元 / 学年

该校主页：<http://www.ulb.ac.be/>

哈尔滨工程大学与俄罗斯远东联邦大学通信与信息系统创新型人才国际联合培养项目

国（境）外大学名称：远东联邦大学

所在国家：俄罗斯

排 名：2015 QS 世界大学排名 172

简 介：俄罗斯远东联邦大学始建于 1899 年，其前身为俄罗斯东方研究院。2011 年，远东国立大学、远东国立技术大学、太平洋国立经济大学、乌苏里斯克国立师范学院合并成远东联邦大学。多年来，俄罗斯远东联邦大学成为了俄罗斯远东地区最大、最具创新型、国际知名的高等教育机构，并跻身俄罗斯九所顶级大学之一。俄罗斯远东联邦大学新校区位于海参崴附近风景如画的阿贾克斯湾俄罗斯岛上，占地面积 80 万平方米。目前该校共有全日制和半日制学生 3.2 万名。下设 9 个学部，15 所分校，370 多个专业和培养方向，24000 本科与硕士生，500 博士生，教工总数 5000 余人，其中专职教师 1598 人，1058 名专任教师具有博士学位，与 15 个国家的高校和科研机构签订了合作协议，其中与中国合作的高校和科研机构接近 40 所，是一所实力很强的综合性大学。

培养模式（可授学位还是课程学习）：联合培养硕士、博士研究生

选派人数：基金委资助 3 人

派出年级要求：硕士、博士研究生

选拔专业范围：通信与信息系统

授课语言：英语

交流学期：联合培养硕士 3-12 个月，联合培养博士 6-24 个月

申请 offer 所需材料及流程：

1. 《哈尔滨工程大学学生公派出国（境）项目选拔申请表》；
2. 英文成绩单；
3. 英语语言能力的证明；
4. 导师推荐信；
5. 学习计划；
6. 个人自述。

申请留学基金委资助条件：

1. 在校期间所学课程合格且成绩排名在本专业前 15%；
2. 在校期间未受到任何行政处分；
3. 雅思 6.5 分或托福 83 分以上；
4. 具有中国国籍、热爱祖国，具有良好政治素质、无违法违纪记录，有学成回国为祖国建设服务的事业心和责任感，品学兼优，身体健康、心理健康。

国家留学基金申请流程：

按照国家建设高水平大学公派研究生项目、国家公派硕士研究生



项目执行

- 1.《国家留学基金管理委员会出国留学申请表》(研究生类);
- 2.《单位推荐意见表》;
- 3.校内专家评审意见表(联合培养博士研究生申请人需提交);
- 4.国内导师推荐信(联合培养博士研究生申请人需提交);
- 5.邀请信/入学通知书复印件;
- 6.收取学费明细表(攻读博士学位申请学费资助人员需提交);
- 7.学习计划(外文);
- 8.国外导师简历;
- 9.成绩单复印件(自本科阶段起);
- 10.两封专家推荐信(攻读博士学位申请学费资助人员需提交);
- 11.外语水平证明复印件;
- 12.有效身份证复印件;
- 13.最高学历/学位证书复印件;

国家留学基金资助情况:免学费,国家留学基金资助一次往返国际旅费和规定期间的奖学金(包括伙食费、住宿费、注册费、交通费、电话费、书籍资料费、医疗保险费、交际费、一次性安置费、签证延长费、零用费和学术活动补助费),资助标准(950美元/月)及方式按照国家有关规定执行。

申请自费条件:学习成绩平均分80分以上,雅思6.5分。

自费学费、生活费情况:生活费约10000美元/学年

该校主页:<https://www.dvfu.ru/>

国家建设高水平大学公派研究生项目



一、选派办法

第一章 总则

第一条 为做好国家建设高水平大学公派研究生项目的选派工作，制定本办法。

第二条 实施国家建设高水平大学公派研究生项目应以服务人才强国战略，推进高水平大学建设，增强其为建设创新型国家服务的能力为宗旨，遵循“公开、公平、公正”的原则，按照选拔一流的学生，到国外一流的院校、科研机构或学科专业，师从一流的导师的要求，着眼于培养一批具有国际视野、通晓国际规则，能够参与国际事务和竞争的拔尖创新人才。

第三条 国家留学基金管理委员会(以下简称国家留学基金委)负责本项目的组织实施工作。

第二章 选派计划

第四条 2016 年计划选派 8500 人出国留学，其中攻读博士学位研究生 3000 人，联合培养博士研究生 5500 人。

第五条 攻读博士学位研究生面向全国及在国外就读的留学人员公开选拔。2016 年继续面向在外留学人员选拔的实施国别见附件。

联合培养博士研究生面向全国各博士学位授予单位选拔，由国家留学基金委以下达指导性计划的方式确定各单位选派计划。

第六条 攻读博士学位研究生的留学期限一般为 36-48 个月，具体以拟留学院校或单位学制为准。资助期限原则上不超过 48 个月。

联合培养博士研究生的留学期限、资助期限为 6-24 个月。

第七条 选派专业领域主要为《国家中长期人才发展规划纲要(2010-2020 年)》确定的经济和社会发展的重点领域，《国家中长期科学和技术发展规划纲要(2006-2020 年)》确定的重点领域、重大专项、前沿技术、基础研究，人文与社会科学领域，以及其它国家战略和重要行业发展急需领域。

第八条 重点支持留学人员前往教育、科技发达国家和地区的知名院校、科研院所、实验室等机构。

可通过推选单位或个人自行联系国外留学单位派出；亦可利用国家留学基金委与国外教育、科研机构合作奖学金派出。重点支持联合培养博士研究生通过国内外导师间已有的科研合作项目/协议赴国外学习。

第九条 国家留学基金为留学人员提供一次往返国际旅费和资助期限内的奖学金(包括伙食费、住宿费、注册费、交通费、电话费、书籍资料费、医疗保险费、交际费、一次性安置费、签证延长费、零用费和学术活动补助费等)，奖学金资助标准及方式按照国家有关规定执行。

对赴国外一流院校、一流专业从事国家急需学科领域、人文及应用社会科学领域学习的攻读博士学位人员，国家留学基金可提供

学费资助。具体按照《国家建设高水平大学公派研究生项目学费资助办法（试行）》执行。

第三章 申请条件

第十条 符合《2016 年国家留学基金资助出国留学人员选派简章》规定的申请条件。

第十一条 选拔对象：

申请攻读博士学位人员：

（一）国内高校或科研机构优秀在读硕士生（包括应届硕士毕业生）、应届本科毕业生。相关单位可根据学校实际情况推荐在读博士一年级学生申报。在读硕士生、博士生应具备一定的科研能力和科研成果，应届本科毕业生应达到校内免试直升研究生水平。申请时应已获拟留学单位出具的攻读博士学位或硕博连读（仅针对应届本科毕业生）入学通知书（邀请信）、免学费或获得学费资助证明。

（二）国内企业、事业单位、行政机关、科研机构的正式工作人员。应具有硕士学位，在相应工作岗位取得较突出成绩、具有较强的科研能力。申请时应已获拟留学单位出具的攻读博士学位入学通知书（邀请信）、免学费或获得学费资助证明。

（三）国外高校或科研机构正式注册的国家公派或自费留学应届硕士毕业生（已毕业离校的学生除外）、自费留学攻读博士学位第一年的学生。申请时，应届硕士毕业生应已获得攻读博士学位入学通知书（邀请信）、免学费或获得学费资助证明，攻读博士学位第一年的学生须出具就读院校注册证明、免学费或获得学费资助证明。申请时为在外攻读博士学位第一年的学生，被录取后留学期限和资助期限从博士第二年开始计算。

联合培养博士研究生：

国内全日制优秀在读博士研究生。申请时应已获拟留学单位出具的正式邀请信及国内外导师共同制定的联合培养计划。

第十二条 具有中国国籍，热爱社会主义祖国，具有良好的政治素质，无违法违纪记录，有学成回国为祖国建设服务的事业心和责任感。

第十三条 身心健康，具备扎实的专业基础，较强的学习、科研能力和交流能力，综合素质良好，学习成绩优异，工作业绩突出，具有较强的发展潜力。

第十四条 申请时年龄不超过 35 岁（1980 年 3 月 20 日以后出生）。

第十五条 申请时外语水平须符合以下条件之一：

（一）外语专业本科（含）以上毕业（专业语种应与留学目的国使用语种一致）。

（二）近十年内曾在同一语种国家留学一学年（8-12 个月）或连续工作一年（含）以上。

（三）参加“全国外语水平考试（WSK）”并达到合格标准。

（四）参加雅思（学术类）、托福、德、法、意、西、日、韩语



水平考试，成绩达到以下标准：雅思 6.5 分，托福 (IBT) 95 分，德、法、意、西语达到欧洲统一语言参考框架 (CECRL) 的 B2 级，日语达到二级 (N2)，韩语达到 TOPIK4 级。

(五) 曾在教育部指定出国留学培训部参加相关语种培训并获得结业证书 (英语为高级班，其他语种为中级班)。

(六) 通过国外拟留学单位组织的面试、考试等方式达到其语言要求 (应在外方邀请信中注明或单独出具证明)。

第十六条 拟赴德语、法语、俄语、日语、意大利语及西班牙语国家的申请人，如被录取，派出前外语还须符合以下条件：

(一) 如工作语言为英语，在英语达到合格标准的同时，还须在教育部指定的出国留学培训部参加留学对象国语言培训并达到初级班水平，或达到第十五条 (一) 至 (四) 规定的合格标准之一。

(二) 如工作语言为俄语、日语，攻读博士学位研究生达到培训部初级班水平，或达到第十五条 (一) 至 (四) 规定的合格标准之一。联合培养博士研究生达到第十五条 (一) 至 (五) 规定的合格标准之一。

(三) 如工作语言为德语、法语、意大利语、西班牙语，申请人需达到第十五条 (一) 至 (五) 规定的合格标准之一。

第十七条 申请通过国家留学基金委与国外有关教育、科研机构合作奖学金派出者，还需满足合作奖学金要求的其他条件。

第十八条 申请学费资助者应具有较高的综合素质和发展潜力并在各方面表现突出；核心课程应在优良以上；拟留学单位应为世界一流；国外导师应有很强的科研能力和水平，系所从事学科专业领域的权威专家或学术带头人，在国际上有较大影响力。

第四章 选拔办法

第十九条 遵循“公开、公平、公正”的原则，采取“个人申请，单位推荐，专家评审，择优录取”的方式进行选拔。

第二十条 2016 年的网上报名及申请受理时间为 3 月 20 日 - 4 月 5 日。申请人应在此期限内登录国家公派留学管理信息平台进行网上报名，按照《2016 年国家建设高水平大学公派研究生项目申请材料及说明 (国内申请人用)》或《2016 年国家建设高水平大学公派研究生项目申请材料及说明 (在外留学申请人用)》准备申请材料并提交所在单位审核。申请的国家留学基金委与国外高校 / 机构合作奖学金对申请材料有特殊要求的，还需按具体合作奖学金规定补充相关材料。所有申请材料须确保齐全、真实有效。

第二十一条 推选单位应对申请人的资格、综合素质、发展潜力、出国留学必要性、学习计划可行性、品德修养及身心健康情况等方面进行审核 (评审) 后出具有针对性的单位推荐意见。推选单位在对申请材料进行认真审核后，将申请材料统一提交至相关受理单位或国家留学基金委。

第二十二条 国家留学基金委委托以下单位 (以下简称受理单位) 负责申请受理工作：“211 工程”建设高校负责受理本校人



员（学生及在职人员）的申请；在外留学人员的申请委托现就读院校或科研机构所在国我驻外使（领）馆教育处（组）负责受理；其他人员的申请由有关国家留学基金申请受理机构负责受理（详见国家留学网受理机构通讯录）。

国家留学基金委不直接受理个人申请。

第二十三条 受理单位应在4月12日前将书面公函及推荐人选名单提交至国家留学基金委，并通过信息平台提交申请人的电子材料。申请人的书面材料由受理单位留存，留存期限为3年。

第二十四条 国家留学基金委负责组织评审及录取工作。对申请学费资助人员将另行组织面试。评审工作主要从以下几方面进行考察：

- （一）申请人综合素质。包括申请人的专业基础、学习成绩、经历及能力、综合表现、国际交流能力（含外语水平）和发展潜力等；
- （二）留学目的国、留学单位在所选学科专业领域的研究水平；
- （三）国外导师情况；
- （四）拟留学专业情况；
- （五）出国留学必要性和学习计划的可行性；
- （六）所在单位对申请人的推荐意见。

第二十五条 录取结果于2016年5月公布。中外合作奖学金的录取结果需与外方确认后陆续公布。申请人可登录国家公派留学管理信息平台查询录取结果。录取通知书及相关材料将及时发放至受理单位。

第五章 派出与管理

第二十六条 被录取人员的留学资格有效期至2017年3月31日。凡未按期派出者，其留学资格将自动取消。

第二十七条 对留学人员的管理实行“签约派出、违约赔偿”的办法。派出前，留学人员须持《资助出国留学协议书》赴公证处办理签约公证手续，按要求开具《同意办理派出手续的函》、交存保证金，办理护照、签证、《国际旅行健康证书》，通过教育部留学服务中心、教育部出国人员上海集训部、广州留学人员服务管理中心办理预订机票、预领奖学金手续（具体请查阅《出国留学人员须知》）。

在外自费留学申请人被录取者，须回国办理签订并公证《资助出国留学协议书》、交存保证金及派出手续，回国国际旅费由本人自理。自国内赴留学目的国的国际旅费由国家留学基金负担，由相关留学服务机构在办理派出手续时购买。

在外应届国家公派硕士毕业生如被录取，可直接在我驻该国使（领）馆办理续签《资助出国留学协议书》等手续，无需再行交存保证金。如需回国办理签证等手续，回国旅费及赴攻读博士学位目的国的国际旅费均由国家留学基金负担。如直接前往第三国攻读博士学位的，国际旅费自理。

第二十八条 留学人员派出前，推选单位应对其进行行前教育，并指导、协助其办理出国手续；同时，加强心理、精神和道德与



诚信等方面的教育指导。

推选单位应合理安排留学人员工作/学业，保证按期派出，并于12月底前将本年度录取未派出人员名单及原因提交至国家留学基金委。

留学人员派出后，应加强对其指导和检查，保持定期联系，协助国家留学基金委和驻外使（领）馆做好在外管理和按期回国学习/工作，并创造各种有利条件吸引优秀留学人员回国工作。

第二十九条 按照《资助出国留学协议书》规定，留学人员自抵达留学所在国后十日内凭《国家留学基金资助出国留学资格证书》、《国家公派留学人员报到证明》向中国驻留学所在国使（领）馆办理报到手续后方可享受国家留学基金资助。

第三十条 留学人员在海外留学期间，应遵守所在国法律法规、国家留学基金资助出国留学人员的有关规定及《资助出国留学协议书》的有关约定，自觉接受推选单位及驻外使（领）馆的管理，学成后应履行回国服务义务。

第三十一条 国家留学基金委对攻读博士学位研究生的学业进展进行年度复核。复核范围为正在国外学习的攻读博士学位研究生（享受外方资助学费和生活费及政府互换奖学金的博士生暂不纳入年度复核范围），复核形式为网上在线审核。复核对象及其国外导师分别在国家公派出国留学管理信息平台上传报告表及导师评价意见，国家留学基金委组织复核。通过复核的，继续享受国家留学基金资助。

联合培养博士生每学期末须提交经国外导师签字认可的学习报告至国内学校、国内导师和有关驻外使（领）馆。国家留学基金委将进行抽查。

第三十二条 留学人员与获得资助有关的论文、研究项目或科研成果在成文、发表、公开时，应注明“本研究/成果/论文得到国家留学基金资助”。

附：2016年国家建设高水平大学公派研究生项目攻读博士学位研究生面向在外留学人员选拔的实施国别：

美国、加拿大、古巴、日本、韩国、新加坡、泰国、以色列、南非、澳大利亚、新西兰、俄罗斯、白俄罗斯、乌克兰、捷克、德国、法国、瑞士、比利时、奥地利、荷兰、意大利、西班牙、葡萄牙、瑞典、丹麦、挪威、芬兰、英国、爱尔兰、匈牙利、塞尔维亚

二、选派流程

| 序号 | 时间 | 步骤 | 具体内容 |
|----|------------|------|---|
| 1 | 3月20日前 | 申请准备 | 1. 申请人员查看选派办法,确定是否有资格申请。 2. 申请人自行或通过所在单位对外联系,取得外方正式入学通知书或邀请信,并按应提交的申请材料及说明准备申请材料。 |
| 2 | 3月20日-4月5日 | 申请 | 1. 经所在单位同意后,申请人登录国家公派留学管理信息平台(http://apply.csc.edu.cn)进行网上报名(信息平台使用说明)。 2. 按应提交的申请材料及说明准备申请材料,并按时提交至相应受理单位。 3. 受理单位审核(评审)后统一向国家留学基金委提交申请材料。 |
| 3 | 4月-5月 | 评审 | 国家留学基金委组织专家进行评审,确定拟录取人员名单。 |
| 4 | 5月 | 录取 | 通过国家公派留学管理信息平台公布录取结果。 录取通知及录取材料将由相关受理单位转发,在外自费留学申请人由驻外使(领)馆教育处(组)转发。 中外合作奖学金的录取结果需与外方确认后陆续公布。 |
| 5 | 6月起 | 派出 | 被录取人员办理签证、预订机票等派出手续。 |



三、申请材料及说明

(一) 应提交申请材料

1. 《国家留学基金管理委员会出国留学申请表》（研究生类）；
2. 《单位推荐意见表》；
3. 校内专家评审意见表（联合培养博士研究生申请人需提交）；
4. 国内导师推荐信（联合培养博士研究生申请人需提交）；
5. 邀请信 / 入学通知书复印件；
6. 收取学费明细表（攻读博士学位申请学费资助人员需提交）；
7. 学习计划（外文）；
8. 国外导师简历；
9. 成绩单复印件（自本科阶段起）；
10. 两封专家推荐信（攻读博士学位申请学费资助人员需提交）；
11. 外语水平证明复印件；
12. 有效身份证复印件；
13. 最高学历 / 学位证书复印件；

请按以上顺序准备一份纸质申请材料，并按国家公派留学管理信息平台上的说明将相关材料扫描并上传至信息平台（《单位推荐意见表》无需扫描上传，《校内专家评审意见表》和《国内导师推荐信》由受理单位统一上传）。如提供的材料中有英语以外语种书写的，需另提供中文翻译件。申请材料一律使用 A4 复印纸打印或复印，请在申请表第一页粘贴申请人近期彩色照片（一寸免冠、光纸正面）。申请人需向受理单位提交一套书面申请材料留存（留存期限为三年），受理单位无需向国家留学基金委提交纸质材料。如申请的国家留学基金委与国外高校 / 机构合作渠道对申请材料有特殊要求，则根据具体合作渠道规定执行。

(二) 申请材料说明

1. 《国家留学基金管理委员会出国留学申请表》（研究生类）

申请人需先登录网上报名系统，并按要求如实填写网上申请表；在填写完申请表并确认无误后，可按系统提示完成网上提交并打印。申请表中的有关栏目应视实际情况和项目要求进行填写，如无相关情况可不填（如工作经历）。申请人提交的书面申请表应与网上报名信息内容一致。申请人提交申请表后，在受理机构接收前可以撤回修改，受理机构接收后不能撤回申请表。如确实需在受理机构接收后修正内容，需联系受理机构退回，并在项目开通期内再次提交申请表。因此，申请表填写完成后，请务必仔细核对无误后方可提交。申请人需在申请材料“申请人保证”栏中签名。

2. 《单位推荐意见表》

单位推荐意见表在申请人打印申请表时由网上报名系统自动生成（申请人在网上报名阶段此表不在报名系统中显示）。推荐意见应由申请人所在部门（院、系、所等）针对每位申请人填写。

上级批准意见由所在单位负责选拔工作的主管部门在认真核对申请人所填信息后填写，应加盖推荐单位公章。

凡来自“985工程”“211工程”建设高校的申请人，其《单位推荐意见表》的电子信息由各校国家留学基金申请受理工作主管部门负责输入网上报名系统；来自其他单位的申请人，其《单位推荐意见表》的电子信息由国家留学基金申请受理机构负责输入网上报名系统。

3. 校内专家评审意见表（联合培养博士研究生申请人需提交）

联合培养博士研究生申请人的国内学校，应组织专家对申请人的资格、综合素质、发展潜力、出国留学必要性、学习计划可行性及身心健康情况等方面进行评审、考察，并填写校内专家评审意见表（国家留学基金委将提供参考样表）。校内专家评审意见表由受理单位按要求扫描上传至信息平台。

4. 国内导师推荐信（联合培养博士研究生申请人需提交）

联合培养博士研究生国内导师应提交推荐信，主要内容包括：对申请人推荐意见；重点对申请人出国学习目标要求、国内导师或申请人与国外导师的合作情况及对国外院校、导师的评价等。国内导师意见由受理单位按要求扫描上传至信息平台。

5. 正式邀请信复印件或入学通知复印件

（1）申请人应提交正式邀请信复印件 / 入学通知复印件。邀请信复印件 / 入学通知复印件应使用拟留学院校（单位）专用信纸打印，并由主管部门负责人 / 导师签字。

攻读博士学位研究生申请人，如因拟留学院校（单位）行政审批手续规定限制，在申请截止时间前无法出具正式入学通知，则须出具使用拟留学院校（单位）专用信纸打印并由对方主管部门负责人 / 导师签字的明确意向入学通知。

（2）攻读博士学位研究生申请人提交的入学通知，应为无条件入学通知（unconditional offer），但以下条件除外：

a. 入学通知在申请人取得国家留学基金资助后方可生效；

b. 入学通知在申请人提供本科毕业 / 硕士毕业证书后方可生效；

c. 入学通知明确申请人在拟留学院校 / 单位须完成硕士课程后可继续攻读博士学位（申请硕博连读人员）。

（3）邀请信 / 入学通知中应包含以下内容：

a. 申请人基本信息：申请人姓名、出生日期、国内院校等；

b. 留学身份：攻读博士学位研究生或联合培养博士研究生；

c. 留学时间：应明确留学期限及起止年月（入学时间不得晚于2017年3月31日）；

d. 国外指导教师信息；

e. 留学专业或受邀人拟在国外从事主要学习 / 研究工作；

f. 免学费或获得学费资助等相关费用信息（申请联合培养博士研究生和申请学费资助人员无需包含此项）；



g. 外方负责人签字与联系方式。

(4) 如邀请信复印件 / 入学通知复印件为英语以外语种书写, 需另提供中文翻译件。翻译件应由国内推选单位加盖审核部门公章。

(5) 如申请的国家留学基金委与国外高校 / 机构合作协议对邀请信 / 入学通知有特殊要求, 则根据具体合作协议规定执行。

6. 收取学费明细表等有关学习费用证明复印件 (申请攻读博士学位的学费资助人员需提交)

申请学费资助人员如在提交的邀请信复印件 / 入学通知复印件中未注明留学所需费用相关信息, 则须另行提交收取学费明细表复印件或有关学习费用明细表复印件。

7. 学习计划 (外文)

联合培养博士研究生申请时应提交外文联合培养计划 (1000 字以上), 并由中外双方导师签字。联合培养计划如为英语以外语种书写, 需另提供经国内推选单位审核的中文翻译件 (需加盖审核部门公章)。攻读博士学位研究生申请时应提交外文学习计划 (1000 字以上), 并由外方导师签字。如申请人拟在国外进行硕博连读, 暂时无法确定导师, 则只需国内推选单位审核并签字。学习计划如为英语以外语种书写, 需另行提供经国内推选单位审核的中文翻译件 (需加盖审核部门公章)。

8. 国外导师简历

主要包括国外导师的教育、学术背景; 目前从事科研项目及近五年内科研、论文发表情况; 在国外著名学术机构任职情况等, 原则上不超过一页。国外导师简历需由其本人提供并签字, 特殊原因外方导师不能签字, 可由国内导师或相关专家审核签字。硕博连读生如尚未确定国外导师, 可暂不提供, 但需在《申请表》“国外导师”栏中加以说明。如有多位导师的情况, 请提交由实际指导教师提供并签名的简历。

9. 成绩单复印件 (自本科阶段起)

提供成绩单应包括本科、硕士 (如有)、博士 (如有) 学习阶段, 直至最近一学期的成绩。成绩单应由就读单位教务处、研究生院或有关学生管理部门开具并盖章。在外人员可提供外文成绩单, 如为英语以外语种, 需另提供英文翻译件。

10. 两封专家推荐信 (攻读博士学位研究生申请学费资助人员需提交)

申请攻读博士学位人员, 如所在单位推荐申请学费奖学金资助, 应另行提交两封专家推荐信。推荐人不能是申请人国内导师, 应来自不同单位 (其中一人应来自高校或科研机构) 且须具有正高级专业技术职称; 推荐信应使用推荐人所在单位专用信函纸 (有单位抬头名称) 打印并由推荐人本人签字。其他申请人无需提交此项材料。

11. 外语水平证明复印件

申请人应按 2016 年国家建设高水平大学公派研究生项目有关外语水平要求提交相应的有效外语水平证明复印件。

12. 有效身份证复印件

请申请人将身份证正反面(个人信息、证件有效期和发证机关)同时复印在同一张 A4 纸上。

13. 最高学历 / 学位证书复印件

应届本科毕业生无需提供。如最高学位在国外大学 / 教育机构获得，可无需提供最高学历证书复印件。



国家互换奖学金及其他国家 和地区奖学金项目

国家互换奖学金及其他国家和地区 奖学金项目

| 序号 | 项目名称 | 选派专业 | 选派规模 | 留学期限 | 选派类别 | 学习形式 |
|----|-------------|---|--------|-----------|--------------|--------|
| 1 | 中新政府博士互换奖学金 | 农业、商学、法律、教育、环境管理、建筑学、海洋生物学、材料科学、纳米研究、工程（计算机及网络）、健康及生物医学等领域 | 10人/年 | 42-48个月 | 博士研究生 | 攻读博士学位 |
| 2 | 爱尔兰互换奖学金 | 优先支持能源、资源、环境、农业、制造、信息等关键领域及生命、空间、海洋、纳米、新材料等战略领域和人文及应用社会科学 | 3人/年 | 12个月 | 硕士研究生 | 学习或研修 |
| 3 | 爱沙尼亚互换奖学金 | 爱沙尼亚语、传媒、计算机、音乐学、经济学、管理学、工程学、建筑学、法学、数学等爱方优势学科 | 3人/年 | 10个月或1-4周 | 硕士一或二年级学生、博士 | 学习或研修 |
| 4 | 保加利亚互换奖学金项目 | 保加利亚语、俄语、区域问题研究、数学、艺术、经济、计算机、信息、工程等专业 | 28人/年 | 10-48个月 | 本科、硕士、博士 | 学习或研修 |
| 5 | 波兰互换奖学金项目 | 波兰语、农业、建筑、城市规划与设计、机械设计与制造、工程材料、采矿、园林设计、化学、数学、经济学、英语教学法、船舶工业、造船业、管理等专业 | 23人/年 | 10-48个月 | 本科、硕士、博士 | 学习或研修 |
| 6 | 芬兰互换奖学金项目 | 不限 | 10人/年 | 3-9个月 | 博士研究生 | 学习或研修 |
| 7 | 荷兰互换奖学金 | 《国家中长期人才发展规划纲要（2010-2020年）》确定的经济重点领域、和社会发展重点领域；《国家中长期科学和技术发展规划纲要（2006-2020年）》确定的重点领域、重大专项、前沿技术、基础研究；人文与社会科学领域 | 25人/年 | 12个月 | 本科、硕士、博士 | 学习或研修 |
| 8 | 捷克互换奖学金项目 | 捷克语、机械、电气、医学、生物学、建筑学、艺术、教育学等捷克具有优势的学科专业 | 250人/年 | 10个月 | 本科、硕士、博士 | 学习或研修 |



| | | | | | | |
|----|------------------|--|--------|---------|-------------------|-----------|
| 9 | 克罗地亚 互换奖学金项目 | 克罗地亚语、欧洲研究、政治学、文学、经济学、管理学、农学等克方优势专业 | 10人/年 | 3-36个月 | 本科、硕士、博士 | 学习或研修 |
| 10 | 拉脱维亚 互换奖学金项目 | 拉脱维亚语、文学、历史专业及拉方优势专业 | 3人/年 | 3-24个月 | 本科、硕士、博士 | 学习或研修 |
| 11 | 马其顿 互换奖学金项目 | 马其顿语言及文化、信息科学与技术等专业 | 4人/年 | 36-42个月 | 应届高中毕业生，在读本科一年级学生 | 学习或研修 |
| 12 | 挪威 互换奖学金项目 | 不限 | 10人/年 | 10-12个月 | 博士研究生 | 学习或研修 |
| 13 | 瑞士 互换奖学金项目 | 不限，重点支持医药化工、医疗技术、生物技术、环境保护以及信息和通信技术专业学科 | 25人/年 | 12个月 | 博士后 | 研修 |
| 14 | 塞尔维亚 互换奖学金项目 | 塞尔维亚语、俄语、建筑、电气工程、计算机、电子与信息、国别与区域研究（巴尔干地区研究）等专业 | 6人/年 | 10-48个月 | 本科、硕士、博士 | 学习或研修 |
| 15 | 斯洛文尼亚 互换奖学金项目 | 优先资助斯洛文尼亚语、经济学、管理学、生物学等斯方优势专业 | 48人/月 | 3-10个月 | 本科、硕士、博士 | 学习或研修 |
| 16 | 匈牙利政府 互换奖学金项目 | 详见项目介绍 | 200人/年 | 18-84个月 | 本科、硕士、博士 | 学习或研修 |
| 17 | 意大利 互换奖学金项目 | 语言、艺术、文学、法律、经济、科技及自然科学专业，医学除外 | 240人/月 | 3-9个月 | 本科、硕士、博士 | 学习或研修 |
| 18 | 韩国 互换奖学金 | 优先支持IT电子、动画、汽车、能源、农业、造船、生物等关键领域及生命、空间、海洋、纳米及新材料等韩国优势专业和人文及应用社会科学领域 | 24人/年 | 24-48个月 | 本科、硕士 | 攻读硕士、博士学位 |
| 19 | 坦桑尼亚 互换奖学金 | 斯瓦希里语、历史学、政治学 | 10人/年 | 6-12个月 | 本科、硕士 | 学习或研修 |

| | | | | | | |
|----|--------------------|---|--|-----------------|-----------|--|
| 20 | 阿塞拜疆 互换奖学金 | 阿塞拜疆研究, 特殊教育, 石油 开采、加工等 | 40 人 | 24- 60个 月 | 本科、 硕士 | 学习 或研 修 |
| 21 | 白俄罗斯 互换奖学金 | 俄语、白俄罗斯研究、物理、数学、 电子科学、国际关系、艺术类等 | 40 人 | 24- 48个 月 | 本科、 硕士 | 攻读 硕士 、博 士学 位 |
| 22 | 中俄政府 互换奖学金 | 不限 | 根据 俄罗斯 人文 合作 署提 供的 奖学 金名 额确 定 | 6-48 个月 | 本科、 硕士 | 研 修、 攻 读 硕 士、 博 士 学 位 |
| 23 | 哈萨克斯 坦互换奖 学金 | 哈萨克语, 哈萨克斯坦研究, 国际 关系及数学、物理、石油开采、 理工等专业 | 100 人 | 24- 60个 月 | 本科、 硕士 | 攻读 本 科、 硕 士 学 位 |
| 24 | 摩尔多瓦 互换奖学金 | 摩尔多瓦研究, 罗马尼亚语、俄 语、葡萄酒酿造等 | 20 人 | 24- 60个 月 | 本科、 硕士 | 攻读 本 科、 硕 士 学 位 |
| 25 | 乌克兰互 换奖学金 | 乌克兰语、艺术类、船舶、航空 航天、核能、经济学、环境科学、 物理、化学、力学、建筑、焊接 技术、水泥技术以及乌克兰问题 研究等乌克兰优势学科专业 | 100 人 | 24- 60个 月 | 本科、 硕士 | 攻读 本 科、 硕 士 学 位 |
| 26 | 亚美尼亚 互换奖学金 | 亚美尼亚研究, 物理、数学、医学、 俄语、艺术等专业 | | 24- 60个 月 | 本科、 硕士 | 攻读 本 科、 硕 士 学 位 |

费用及资助情况详见以下项目介绍。项目介绍由国家留学基金委定期发布, 详见国家留学基金委网站
<http://www.csc.edu.cn/chuguo>



中新政府博士互换奖学金

一、简介

根据中新双方达成的一致，双方每年派遣至多 10 人到对方高等院校攻读博士学位。

新西兰奖学金院校有奥克兰大学、奥塔哥大学、梅西大学、坎特伯雷大学、维多利亚大学、林肯大学、奥克兰理工大学、怀卡托大学和 Unitec 理工学院。

二、资助计划与类别

1. 协议名额:10 人/年

2. 选派类别及资助期限

选派类别：博士研究生

资助期限：42-48 个月

3. 选派专业

优先支持农业、商学、法律、教育、环境管理、建筑学、海洋生物学、材料科学、纳米研究、工程（计算机及网络）、健康及生物医学等领域。

三、资助内容

选派人员由新西兰政府提供资助，具体如下：

1. 全额学费（含报名费、入学培训费及学生会费）、一次往返国际旅费（经济舱）和签证申请费；

2. 安置费第一年 3,000 新元，随后每年 1,000 新元；

3. 提供在学期间奖学金生活费 480 新元/周（约 1920 新元/月）；

4. 提供在学期间医疗保险及旅行险；

5. 额外辅导课费用不超过 1,000 新元/年；

6. 一次雅思或托福报名费（需提供发票或收据）；

7. 一次国际健康检查费（申请签证所需健康检查，需提供发票或收据）；

8. 一次性研究津贴 1,000 新元；

9. 一次性论文津贴 1,500 新元；

10. 一次性毕业回国杂费津贴 1,000 新元；

11. 因研究需要回国的往返经济舱旅费（具体请咨询新西兰奖学金院校）；

12. 家庭团聚往返经济舱旅费（具体请咨询新西兰奖学金院校）；

13. 为参加博士论文答辩而产生的相关费用：如停留在新西兰等待论文答辩；或从本国往返新西兰而产生的旅费。

四、申请条件

1. 基本条件

申请人应符合《2016 年国家留学基金资助出国留学人员选派简章》规定的基本条件。

2. 其他条件

(1) 具有中国国籍，且申请时现居中国；



- (2) 申请时年龄不超过 35 岁（1980 年 3 月 20 日以后出生）。
- (3) 国内高校、科研机构优秀应届硕士生或在校博士生一年级学生；
- (4) 国内企业、事业单位（含高校）、行政机关、科研机构的正式工作人员。应具有硕士学位，在相应工作岗位取得较突出成绩或具有较强的科研能力，需具备累计两年全职工作经历；
- (5) 申请人应具备扎实的专业基础，较强的学习、科研能力和交流能力，综合素质良好，学习成绩优异，工作业绩突出，具有较强的发展潜力；
- (6) 外语水平须达到以下条件之一：
雅思不低于 6.5 分，单科不低于 6 分；
笔试托福不低于 550（写作分数不低于 4.5 分）；
网考托福不低于 90 分（写作不低于 20 分）；
- (7) 获得新西兰奖学金院校攻读博士学位研究生录取通知书或导师意向邀请函。

五、申请办法

1. 申请时间及方式

本奖学金采取个人申请、单位推荐方式进行选拔，申请人经所在单位主管部门同意后，于 2016 年 5 月 15 日 - 5 月 30 日登陆国家公派留学管理信息平台（<http://apply.csc.edu.cn>）进行网上报名，并向国家留学基金申请受理单位提交申请材料（申请材料请见第 3 条）。

2. 受理机构

“211 工程”建设高校负责受理本校人员申请；其他人员的申请由国家留学基金申请受理机构负责受理（详见国家留学网受理机构通讯录）。

各单位应对申请人提交的材料进行审核，并将正式推荐公函、推荐人选名单及对外联系材料统一寄（送）至国家留学基金委美大事务部。

3. 申请人应提交对外申请材料及说明

- (1) 《中新政府博士研究生奖学金项目申请表》（须英文手写）
- (2) 新西兰奖学金院校出具的攻读博士学位研究生录取通知书或导师意向邀请函（复印件）。
- (3) 最高学历 / 学位证书（翻译件，须公证）
- (4) 外语水平证明（复印件）
- (5) 成绩单（自本科阶段起，翻译件，须公证）
- (6) 两封专家推荐信（英文）
- (7) 护照 / 出生证明 / 身份证（任选其一，翻译件，须公证）
- (8) 在校生需提供校方出具的在读证明

说明：

- (1) 如提供的材料中有英语以外语种书写的，需另提供英文翻译件。



(2) 请按以上顺序准备一式两份纸质申请材料, 并附所交材料清单一份, 申请材料请以 A4 复印纸单面打印或复印, 并左侧装订。

(3) 申请人应在封皮页注明申请“中新政府博士研究生奖学金项目 China Scholarship Council- The New Zealand- - - China Doctoral Research Scholarships Program”, 并用中英文注明个人联系方式(姓名、移动电话、电子邮箱)、申请留学院校以及国内推选单位。

六、咨询方式

1. 国家留学基金管理委员会

联系人: 井萌 / 徐广贤 联系电话: 010-66093949/3557

传 真: 010-66093945

E-mail: mjing@csc.edu.cn/ychen@csc.edu.cn

地 址: 北京市车公庄大街 9 号 A3 楼 13 层(邮编: 100044)

2. 新西兰驻华大使馆

联系人: 安江群 联系电话: 010-85312746

E-mail: an.jiangqun@enz.govt.nz

地 址: 北京市朝阳区三里屯东三街 3 号

Sanlitun Dongsanjie, Chaoyang District, Beijing

七、新方奖学金院校网址

| 院校名称 | 网址 |
|--|----------------------|
| AUT University 奥克兰理工大学 | www.aut.ac.nz |
| Lincoln University 林肯大学 | www.lincoln.ac.nz |
| Massey University 梅西大学 | www.massey.ac.nz |
| University of Auckland 奥克兰大学 | www.auckland.ac.nz |
| University of Canterbury 坎特伯雷大学 | www.canterbury.ac.nz |
| University of Otago 奥塔哥大学 | www.otago.ac.nz |
| University of Waikato 怀卡托大学 | www.waikato.ac.nz |
| Victoria University of Wellington | |
| 惠灵顿维多利亚大学 | www.victoria.ac.nz |
| Unitec Institute of Technology(Unitec) | |
| Unitec 理工学院 | www.unitec.ac.nz |

八、申请及选派程序

| 序号 | 时间 | 步骤 | 具体内容 | 备注 |
|----|------------|------|--|--|
| 1 | 2016年3月1日前 | 申请准备 | 申请人自行联系外方奖学金院校, 获得攻读博士学位研究生录取通知书或导师意向邀请函 | 申请人须在向外方院校申请时说明申请“China Scholarship Council- The New Zealand- China Doctoral Research Scholarships Program.” |

| | | | | |
|---|---------------|----------------|--|------------------------------------|
| 2 | 3月20日 - 5月30日 | 报名 | <p>申请人经所在单位审核同意后，登陆国家公派留学管理信息平台进行网上报名并向国家留学基金委提交对外申请材料</p> | <p>请将对外申请材料提交至国家留学基金申请受理机构</p> |
| 3 | 5-7月 | 评审 | <p>留学基金委对申请材料进行评审，并根据评审结果向新方推荐候选人，等待新方评审结果</p> | |
| 4 | 9月 | 录取 | <p>完成录取工作并公布录取名单</p> | <p>录取通知将发至申请人所在单位，再由其转发申请人</p> |
| 5 | 10-11月 | 符合派出要求者，办理派出手续 | <p>1. 联系教育部留学服务中心出国处办理签证申请、机票预订手续；</p> <p>2. 签订《资助出国留学协议书》并办理公派证、交存保证金，办理《国际旅行健康证明书》</p> | <p>详见《出国留学人员须知》</p> |
| 6 | 2017年2月前 | 派出 | <p>联系教育部留学服务中心领取机票、签证等，陆续派出</p> | <p>须按校方规定的时间派出。未按期派出者，留学资格自动取消</p> |



爱尔兰互换奖学金

一、简介

根据《中华人民共和国政府和爱尔兰共和国政府教育合作协议》，双方每年互换奖学金留学人员，前往对方国学习或研修。

二、选派计划

1. 选派专业

优先支持能源、资源、环境、农业、制造、信息等关键领域及生命、空间、海洋、纳米、新材料等战略领域和人文及应用社会科学（详见国家留学网“国家留学基金优先资助学科、专业领域”）。

2. 选派类别及留学 / 资助期限

访问学者：留学期限为 8 个月，资助期限为 8 个月。

硕士研究生：留学期限为 12 个月，资助期限为 8 个月。

3. 选派规模

3 人 / 年

4. 资助内容

留学期间享受爱尔兰政府提供的学费（仅限硕士研究生身份，最高 12750 欧元，超出部分自理），奖学金生活费（590.12 欧元 / 月）；国家留学基金提供一次性往返国际旅费及规定留学期限内的出国留学人员补贴（访问学者：300 欧元 / 月；硕士研究生：200 欧元 / 月）

三、申请条件

1. 符合《2016 年国家留学基金资助出国留学人员选拔简章》中申请人基本条件；

2. 访问学者申请人年龄应在 50 岁以下，具有大学本科以上（含本科）学历；硕士研究生申请人年龄不超过 45 岁，应具有学士学位，或优秀应届本科毕业生；获得爱尔兰导师邀请信。

3. 语言要求：

硕士研究生申请人：雅思 6 分；

访问学者申请人：可与导师协商，语言水平获得导师认可即可；

四、申请办法：

1. 选拔办法

本项目采取个人申请、单位推荐、择优录取的方式进行选拔。凡符合本项目申请条件的中国公民，均可按规定程序申请。

2. 申请时间及方式

申请人经所在单位主管部门审核同意后，于 2015 年 12 月 1 日至 2016 年 3 月 10 日登录国家留学基金管理委员会（以下简称国家留学基金委）网上报名系统（apply.csc.edu.cn）进行网上报名，并向国家留学基金委提交申请材料。

3. 申请受理方式

本项目由国家留学基金委直接受理。

4. 申请材料

请按照《关于准备 2014/2015 年度与爱尔兰互换奖学金项目申请材料的说明》(附件一)准备书面申请材料,并在 2016 年 3 月 10 日前将申请材料交至国家留学基金委。

五、审核、录取办法

国家留学基金委将先进行材料初审并统一提交至爱方负责部门,以确定录取人员。最终录取结果以爱方通知为准。

六、对外联系及派出

1. 留学候选人员需自行联系接收院校,在提交申请材料同时提交爱方邀请信。爱方一般于 2016 年 6 月份通知录取结果。

2. 被录取人员一般于 2016 年 9 月派出,具体派出日期以爱方通知为准。凡未按期派出者,其留学资格将自动取消。

3. 留学人员派出前需与国家留学基金委签订《资助出国留学协议书》并办理公证、交存保证金等手续。

七、联系方式

联系人:王柳青 联系电话:010-66093934

传真:010-66093929 E-mail:llsun@csc.edu.cn

地址:北京市车公庄大街 9 号 A3 楼 13 层(100044)

八、申请及选派程序

| 步骤 | 时间 | 程序 | 具体内容 | 备注 |
|----|-------------------------------------|----------|---|-------------------------------|
| 1 | 2016 年 3 月 10 日前 | 准备 | 参照《关于准备 2016/2017 年度与爱尔兰互换奖学金项目申请材料的说明》准备材料 | 申请材料清单详见附件 |
| 2 | 2015 年 12 月 1 日 --- 2016 年 3 月 10 日 | 申报 | 申请人网上申报,并向国家留学基金委提交申请材料 | 务必于 2016 年 3 月 10 日前提交相应纸质材料。 |
| 3 | 2016 年 3 月 | 材料初审 | 国家留学基金委进行材料初审并将合格申请人材料提交至爱方 | |
| 4 | 2016 年 6 月 -7 月 | 公布最终录取结果 | 爱方将奖学金通知寄至国家留学基金委。留学人员开始办理派出手续 | 最终录取结果以爱方通知为准 |
| 5 | 2016 年 9 月 | 派出 | 留学人员须按规定时间派出 | 未按期派出者,留学资格自动取消 |



爱沙尼亚互换奖学金

一、项目简介

根据《中华人民共和国政府和爱沙尼亚共和国政府文化、教育和科学合作协定》，双方每年互换奖学金留学人员，前往对方国家学习或研修。

爱沙尼亚政府奖学金信息可登陆 <http://www.studyinestonia.ee/> 和 <http://adm.archimedes.ee/stipendiumid/en/valisriikide-stipendiumid/> 网站查询。

二、选派计划

1. 选派规模

3人/年

2. 选派类别及留学期限

联合培养硕士研究生：留学期限为 10 个月

联合培养博士研究生：留学期限为 10 个月

短期研修生：留学期限为 1-4 周

3. 重点资助学科、专业领域

爱沙尼亚语、传媒、计算机、音乐学、经济学、管理学、工程学、建筑学、法学、数学等爱方优势学科。

4. 资助内容

留学期间享受爱沙尼亚政府规定提供的奖学金，国家留学基金提供一次往返国际旅费和资助期限内的奖学金补贴（本科生 500 美元/月，研究生 550 美元/月，访问学者 600 美元/月）。

三、申请条件

1. 基本条件

联合培养硕士研究生：在读硕士一或二年级学生；

联合培养博士研究生：在读博士研究生；

同时，申请者还应符合《2016 年国家留学基金资助出国留学人员选拔简章》规定的申请条件。

2. 其他条件

申请人须自行联系爱方院校并获得邀请信/录取通知书（可同时联系多所院校），语言水平符合外方要求即可。

四、申请办法

1. 选拔办法

遵循“公正、公平、公开”的原则，采取个人申请，单位推荐，择优录取的方式进行选拔。所有符合申请条件的中国公民，均可按规定程序申请。

2. 申请时间及方式

申请人经所在单位主管部门审核同意后，于 2016 年 2 月 15 日 - 3 月 5 日登录国家公派留学管理信息平台（apply.csc.edu.cn）进行网上报名，并向所在单位提交申请材料。申请人所在单位须于 2016 年 3 月 20 日前将单位正式推荐公函、推荐人选名单

及外方要求申请人提交的对外联系材料提交至国家留学基金管理委员会。

国家留学基金管理委员会不受理个人申请。

3. 申请受理方式

本项目由国家留学基金委直接受理申请。

4. 申请材料

(1) 国内申报材料

《国家留学基金管理委员会出国留学申请表》

单位正式推荐函

成绩单复印件（提供本科及以上成绩单）

外语水平证明复印件（外语专业在校生可提供在读证明）

有效身份证复印件

最高学历 / 学位证书复印件

请按国家公派留学管理信息平台上的说明操作，并将材料

- 扫描上传至信息平台。

(2) 《赴爱沙尼亚留学人员应提交的对外联系材料》（详见附件，须单独装订成册）

五、评审、录取办法

国家留学基金管理委员会将对申请材料进行审核，并统一向爱方提交评审合格的留学候选人的对外联系材料。最终录取结果以爱方通知为准。

六、对外联系及派出

1. 经审核合格的留学候选人的对外联系材料由国家留学基金管理委员会统一提交爱方。爱方一般于2016年7-8月通知录取结果。

2. 被录取人员须在留学资格有效期内派出。派出时间一般为2016年9-10月，具体派出日期以爱方通知为准。凡未按期派出者，其留学资格自动取消。

3. 留学人员派出前须与国家留学基金管理委员会签订《资助出国留学协议书》并办理公证、交存保证金等手续。

七、咨询方式

联系人：张登科

联系电话：010-66093573

传真：010-66093929 E-mail: dkzhang@csc.edu.cn

地址：北京市车公庄大街9号A3楼13层（100044）

八、申请及选派程序

| 步骤 | 时间 | 程序 | 具体内容 | 备注 |
|----|----------|------|------------------------|------------|
| 1 | 2016年2月前 | 材料准备 | 有意向的申请人进行对外联系并准备对外联系材料 | 申请材料清单请见附件 |

| | | | | |
|---|-----------------|-----------------|--|---|
| 2 | 2016年2月15日-3月5日 | 申报 | 申请人网上申报，并向所在单位提交申请材料。 | 申请人须自行联系外方院校获得邀请信/录取通知书后进行网上报名。 |
| 3 | 2016年3月 | 提交国内申请材料和对外联系材料 | 申请人所在单位向国家留学基金委提交相应纸质材料。 | 具体要求详见附件，请务必于2016年3月20日前经由所在单位提交相应纸质材料。 |
| 4 | 3月-4月 | 材料初审 | 国家留学基金委进行材料初审并将合格申请人材料提交至爱方。 | 最终录取结果以爱方通知为准 |
| 5 | 4月-7月 | 外方审核 | 爱方对申请材料进行审核。 | 最终录取结果以爱方通知为准。 |
| 6 | 7月-8月 | 公布最终录取结果 | 爱方将最终奖学金落实情况通知中方，国家留学基金管理委员会发放录取材料，留学人员开始办理派出手续。 | |
| 7 | 9月-10月 | 派出 | 留学人员须在留学资格有效期内派出。 | 未按期派出者，留学资格自动取消。 |



保加利亚互换奖学金项目介绍

一、项目简介

根据《中华人民共和国教育部和保加利亚共和国教育部教育合作协议》，双方每年互换奖学金留学人员，前往对方国家学习或研修。

二、选派计划

1. 选派规模

28人/年

2. 选派类别及留学期限

本科插班生：留学期限为 10 个月

联合培养硕士研究生：留学期限为 6-10 个月

本科生：留学期限为 48-60 个月（含一年保语预科学习）

硕士研究生：留学期限为 36-48 个月（含一年保语预科学习）

博士研究生：留学期限为 36-48 个月（含一年保语预科学习）

访问学者：留学期限为 6-10 个月

3. 重点资助学科、专业领域

保加利亚语、俄语、区域问题研究、数学、艺术、经济、计算机、信息、工程等专业。

4. 资助内容

留学期间享受保加利亚政府提供的奖学金（免学费、住宿费，按照保方政府规定提供的奖学金生活费），国家留学基金提供一次往返国际旅费和资助期限内的奖学金补贴（本科生 200 美元/月，研究生 250 美元/月，访问学者 300 美元/月）。

三、申请条件

1. 基本条件

本科插班生：限保加利亚语、俄语在读本科一或二年级学生；

联合培养硕士研究生：限保加利亚语、俄语在读硕士一或二年级学生；

本科生：应届高中毕业生，优先选派在读本科一年级学生；

硕士研究生：本科毕业生，优先选派在读硕士一年级学生；

博士研究生：硕士毕业生，优先选派在读博士一年级学生；

同时，申请者还应符合《2016 年国家留学基金资助出国留学人员选拔简章》规定的申请条件。

2. 其他条件

攻读学位申请人须掌握保语，无保语基础的申请人须进行为期一年的保语预科学习，一年后通过保方语言考试并获得入学资格后，方可进入专业课程学习，如未通过保方语言考试，奖学金终止并根据规定按期回国。

四、申请办法

1. 选拔办法

遵循“公正、公平、公开”的原则，采取个人申请，单位推荐，



择优录取的方式进行选拔。所有符合申请条件中国公民，均可按规定程序申请。

2. 申请时间及方式

申请人经所在单位主管部门审核同意后，于2016年2月15日-3月5日登录国家公派留学管理信息平台（apply.csc.edu.cn）进行网上报名，并向所在单位提交申请材料。申请人所在单位须于2016年3月20日前将单位正式推荐公函、推荐人选名单及外方要求申请人提交的对外联系材料提交至国家留学基金管理委员会。

国家留学基金管理委员会不受理个人申请。

3. 申请受理方式

本项目由国家留学基金委直接受理申请。

4. 申请材料

(1) 国内申报材料

《国家留学基金管理委员会出国留学申请表》

单位正式推荐公函，应届高中毕业生须由相应的受理机构推荐（详见国家留学网受理机构通讯录）

成绩单复印件（访问学者无须提供；学生类别的，除本科生须提供高中阶段成绩单外，其他身份的均提供本科及以上成绩单）

外语水平证明复印件（外语专业在校生可提供在读证明）

有效身份证复印件

最高学历/学位证书复印件（本科插班生无须提供）

请按国家公派留学管理信息平台上的说明操作，并将材料扫描上传至信息平台。

(2) 《赴保加利亚留学人员应提交的对外联系材料》（详见附件，须单独装订成册）

五、评审、录取办法

国家留学基金管理委员会将对申请材料进行审核，并统一向保方提交评审合格的留学候选人的对外联系材料。最终录取结果以保方通知为准。

六、对外联系及派出

1. 经审核合格的留学候选人的对外联系材料由国家留学基金管理委员会统一提交保方。保方一般于2016年7-8月通知录取结果。

2. 被录取人员须在留学资格有效期内派出。派出时间一般为2016年9-10月，具体派出日期以保方通知为准。凡未按期派出者，其留学资格自动取消。

3. 留学人员派出前须与国家留学基金管理委员会签订《资助出国留学协议书》并办理公证、交存保证金等手续。

七、咨询方式

联系人：张登科

联系电话：010-66093573

传真：010-66093929

E-mail: dkzhang@csc.edu.cn

地址：北京市车公庄大街9号A3楼13层（100044）

八、申请及选派程序

| 步骤 | 时间 | 程序 | 具体内容 | 备注 |
|----|-----------------|---------------------|--|---|
| 1 | 2016年2月15日-3月5日 | 申报 | 申请人网上申报，并向所在单位提交申请材料。 | |
| 2 | 2016年3月 | 提交国内申报材料 and 对外联系材料 | 申请人所在单位向国家留学基金委提交相应纸质材料。 | 具体要求详见附件，请务必于2016年3月20日前经由所在单位提交相应纸质材料。 |
| 3 | 3月-4月 | 材料初审 | 国家留学基金委进行材料初审并将合格申请人材料提交至保方。 | |
| 4 | 4月-7月 | 外方审核 | 保方对申请材料进行审核。 | 最终录取结果以保方通知为准。 |
| 5 | 7月-8月 | 公布最终录取结果 | 保方将最终奖学金落实情况通知中方，国家留学基金管理委员会发放录取材料，留学人员开始办理派出手续。 | 最终录取结果以爱方通知为准。 |
| 6 | 9月-10月 | 派出 | 留学人员须在留学资格有效期内派出。 | 未按期派出者，留学资格自动取消。 |



波兰互换奖学金项目介绍

一、项目简介

根据《中华人民共和国教育部和波兰共和国科学与高等教育部高等教育合作协议》，双方每年互换奖学金留学人员，前往对方国家学习或研修。

二、选派计划

1. 选派规模

23人/年

2. 选派类别及留学期限

本科插班生：留学期限为 10 个月

联合培养硕士研究生：留学期限为 10 个月

联合培养博士研究生：留学期限为 10 个月

本科生：留学期限为 36-48 个月（含一年波语预科学习）

硕士研究生：留学期限为 24-36 个月（含一年波语预科学习）

博士研究生：留学期限为 36-48 个月（含一年波语预科学习）

访问学者：留学期限为 10 个月

3. 重点资助学科、专业领域

波兰语、农业、建筑、城市规划与设计、机械设计与制造、工程材料、采矿、园林设计、化学、数学、经济学、英语教学法、船舶工业、造船业、管理等专业。

4. 资助内容

留学期间享受波兰政府提供的奖学金（免学费），国家留学基金提供一次往返国际旅费和资助期限内的奖学金补贴（本科生 600 美元/月，研究生 700 美元/月，访问学者 800 美元/月）。

三、申请条件

1. 基本条件

本科插班生：优先资助波兰语在读本科一或二年级学生；

联合培养硕士研究生：优先资助波兰语在读硕士一或二年级学生；

联合培养博士研究生：在读博士生；

本科生：应届高中毕业生，在读本科一年级学生；

硕士研究生：应届本科毕业生，在读硕士一年级学生；

博士研究生：应届硕士毕业生，在读博士一年级学生；

访问学者：中国高校相关专业在职教师或相关科研机构在职人员；

同时，申请者还应符合《2016 年国家留学基金资助出国留学人员选拔简章》规定的申请条件。

2. 其他条件

攻读学位申请人须掌握波语，无波语基础的申请人须进行为期一年的波语预科学习，一年后通过波方语言考试并获得入学资格后，方可进入专业课程学习，如未通过波方语言考试，奖学金

终止并根据规定按期回国。

申请英语授课的本科插班生 / 联合培养硕士生 / 联合培养博士生 / 访问学者的语言水平须满足《国家留学基金资助出国留学外语条件》。

四、申请办法

1. 选拔办法

遵循“公正、公平、公开”的原则，采取个人申请，单位推荐，择优录取的方式进行选拔。所有符合申请条件的中国公民，均可按规定程序申请。

2. 申请时间及方式

申请人经所在单位主管部门审核同意后，于 2016 年 2 月 15 日 - 3 月 5 日登录国家公派留学管理信息平台 (apply.csc.edu.cn) 进行网上报名，并向所在单位提交申请材料。申请人所在单位须于 2016 年 3 月 20 日前将单位正式推荐公函、推荐人选名单及外方要求申请人提交的对外联系材料提交至国家留学基金管理委员会。

国家留学基金管理委员会不受理个人申请。

3. 申请受理方式

本项目由国家留学基金委直接受理申请。

4. 申请材料

(1) 国内申报材料

《国家留学基金管理委员会出国留学申请表》

单位正式推荐公函(一份,红头文件、带函号并加盖单位公章), 应届高中毕业生须由相应的受理机构推荐(详见国家留学网受理机构通讯录)

成绩单复印件(访问学者无须提供;学生类别的,除本科生须提供高中阶段成绩单外,其他身份的均提供本科及以上成绩单)

外语水平证明复印件(外语专业在校生可提供在读证明)

有效身份证复印件

最高学历/学位证书复印件(本科插班生及应届本科毕业生无须提供)

请按国家公派留学管理信息平台上的说明操作,并将材料扫描上传至信息平台。

(2) 《赴波兰留学人员应提交的对外联系材料》(详见附件,须单独装订成册)

五、评审、录取办法

国家留学基金管理委员会将对申请材料进行审核,并统一向波方提交评审合格的留学候选人的对外联系材料。最终录取结果以波方通知为准。

六、对外联系及派出

1. 经审核合格的留学候选人的对外联系材料由国家留学基金管理委员会统一提交波方。波方一般于 2016 年 7-8 月通知录



取结果。

2. 被录取人员须在留学资格有效期内派出。派出时间一般为2016年9-10月，具体派出日期以波方通知为准。凡未按期派出者，其留学资格自动取消。

3. 留学人员派出前须与国家留学基金管理委员会签订《资助出国留学协议书》并办理公证、交存保证金等手续。

七、咨询方式

联系人：张登科

联系电话：010-66093573

传真：010-66093929

E-mail: dkzhang@csc.edu.cn

地址：北京市车公庄大街9号A3楼13层（100044）

八、申请及选派程序

| 步骤 | 时间 | 程序 | 具体内容 | 备注 |
|----|-----------------|---------------------|--|---|
| 1 | 2016年2月15日-3月5日 | 申报 | 申请人网上申报，并向所在单位提交申请材料。 | |
| 2 | 2016年3月 | 提交国内申报材料 and 对外联系材料 | 申请人所在单位向国家留学基金委提交相应纸质材料。 | 具体要求详见附件，请务必于2016年3月20日前经由所在单位提交相应纸质材料。 |
| 3 | 3月-4月 | 材料初审 | 国家留学基金委进行材料初审并将合格申请人材料提交至波方。 | |
| 4 | 4月-7月 | 外方审核 | 波方对申请人材料进行审核。 | 最终录取结果以波方通知为准。 |
| 5 | 7月-8月 | 公布最终录取结果 | 波方将最终奖学金落实情况通知中方，国家留学基金管理委员会发放录取材料，留学人员开始办理派出手续。 | |
| 6 | 9月-10月 | 派出 | 留学人员须在留学资格有效期内派出。 | 未按期派出者，留学资格自动取消。 |

芬兰互换奖学金项目介绍

一、项目简介

根据《中华人民共和国政府与芬兰共和国政府文化交流计划》，双方每年互换奖学金留学人员，前往对方国家学习或研修。

二、选派计划

1. 选派专业

不限。

2. 选派类别及留学和资助期限

联合培养博士研究生：留学期限为3-9个月（资助期限为3-9个月）。

3. 选派规模

10人/年。

4. 资助内容

留学期间享受芬兰政府提供的奖学金（1500欧元/月），国家留学基金提供一次性往返国际旅费。

三、申请条件

1. 申请人应符合《2016年国家留学基金资助出国留学人员选拔简章》中规定的申请条件；

2. 申请人申请时年龄应不超过35岁（1981年2月10日以后出生）；获得芬兰导师邀请信；

3. 语言要求：申请人与导师协商，语言水平获得导师认可即可，须在邀请信中注明。

四、申请办法

1. 选拔办法

本项目采取个人申请、单位推荐、择优录取的方式进行选拔。所有符合本项目申请要求的中国公民均可按规定的程序进行申请。

2. 申请时间及方式

申请人经所在单位主管部门审核同意后，于2015年11月15日至2016年1月15日登录国家留学基金管理委员会网上报名系统（apply.csc.edu.cn）进行网上报名，并向国家留学基金管理委员会提交申请材料。

3. 申请受理方式

本项目由国家留学基金管理委员会直接受理。

4. 申请材料

请按照《关于准备2016/2017年度芬兰互换奖学金项目申请材料的说明》（附件一）准备书面申请材料，并于2016年1月15日前将申请材料交至国家留学基金管理委员会。

五、审核、录取办法

国家留学基金管理委员会将对申请材料进行审核并于2016年2月确定奖学金提名人选名单。最终录取结果以芬方通知为准。



六、联系方式

联系人：王学强

联系电话：010-66093963

传真：010-66093929 E-mail: wxqwang@csc.edu.cn

地址：北京市车公庄大街9号A3楼13层(100044)

七、申请及选派程序

| 步骤 | 时间 | 程序 | 具体内容 | 备注 |
|----|------------------------|----------|------------------------------------|-----------------|
| 1 | 2015年11月1日前 | 材料准备 | 有意向申请人进行对外联系并准备对外联系材料 | |
| 2 | 2015年11月15日—2016年1月15日 | 申报 | 申请人网上申报，并向国家留学基金管理委员会提交申请材料 | 须获得芬方邀请信 |
| 3 | 2016年2月 | 材料初审 | 国家留学基金管理委员会进行材料初审并将合格申请人材料提交至芬方 | |
| 4 | 2016年6月 | 公布最终录取结果 | 芬方将奖学金通知寄至国家留学基金管理委员会。留学人员开始办理派出手续 | 最终录取结果以芬方通知为准 |
| 5 | 2016年8月 | 派出 | 留学人员须按规定时间派出 | 未按期派出者，留学资格自动取消 |

荷兰互换奖学金介绍

一、简介

根据《中华人民共和国教育部与荷兰教育、文化和科学部关于教育和科研合作与交流的谅解备忘录》，双方每年互换奖学金留学人员，前往对方国家学习或研修。

二、协议内容

1. 协议名额

25人/年（含攻读学位人员连续占用的奖学金名额）

2. 选派类别及留学期限

本科插班生、赴国外攻读学士学位本科生、联合培养硕士生、赴国外攻读硕士学位研究生、联合培养博士生、赴国外攻读博士学位研究生、访问学者。

留学期限为12个月。

3. 重点资助学科、专业领域

《国家中长期人才发展规划纲要（2010-2020年）》确定的经济重点领域、和社会发展重点领域；《国家中长期科学和技术发展规划纲要（2006-2020年）》确定的重点领域、重大专项、前沿技术、基础研究；人文与社会科学领域。具体详见国家公派出国留学重点资助专业领域指南。

4. 资助内容

留学期间享受荷兰政府提供的奖学金生活费（1000欧元/月），一次往返国际旅费（1400欧元），签证费（300欧元），保险费（400欧元），学费/科研补贴（1713欧元），其他（300欧元），奖学金总额为16,113欧元。另，如接收院校收取的学费/科研津贴高于奖学金提供金额，超出部分由留学人员自理；具体资助金额按当年荷兰资助标准执行。

学年末，中荷双方将对通过该项目赴荷攻读学位人员（学制长于1年）进行学术审核，如通过审核，可继续享受下一年度奖学金。

三、申请条件

1. 申请人应符合《2016年国家留学基金资助出国留学人员选拔简章》中规定的申请条件；

2. 访问学者身份，申请人年龄应在50周岁以下（以申请截止时间为准）；除访问学者身份外，申请人年龄应在18-35周岁间（以申请截止时间为准）。

3. 除本科插班生、赴国外攻读学士学位本科生身份外，其余均需具有大学本科以上（含本科）学历。申请攻读本科学位的留学人员，派出时需完成国内本科大学二年级课程学习，由外方院校决定具体在荷入学年级。

4. 获得荷兰学校正式入学通知或导师邀请信。

5. 语言要求：

本科插班生、赴国外攻读学士学位本科生、联合培养硕士生、



赴国外攻读硕士学位研究生：需获得 Nuffic 认证（请先与外方学校导师确认是否需要办理 Nuffic 认证，如需办理请联系 Nuffic 在华代表机构 NESO China，登录 <http://www.nesochina.org> 网站可查阅相关信息），最低语言要求为托福 80 分以上或雅思 6 分以上；具体英语要求请参照申请院校及专业相应规定。

赴国外攻读博士学位研究生、联合培养博士生及访问学者请与导师协商，语言水平获得导师认可即可，无须提交指定语言证明。

四、申请办法

1. 申请准备

申请人应按照项目要求对外联系，提交申请材料并取得外方正式录取通知或邀请函。详情可查阅荷方项目网站：<https://www.studyinholland.nl/scholarships/scholarships-administered-by-nuffic/sino-dutch-scholarship>。申请人在申请过程中应注明申请“Sino-Dutch Scholarship Program”

2. 申请时间及方式

申请人经所在单位主管部门审核同意后，于 2015 年 12 月 1 日至 2016 年 2 月 10 日登录国家留学基金委网上报名系统（<http://apply.csc.edu.cn>）进行网上报名，并向国家留学基金委提交申请材料。

3. 申请受理方式

本项目由国家留学基金委直接受理。

4. 申请材料

请按照《关于准备 2016/2017 年度荷兰互换奖学金项目申请材料的说明》（附件 1）准备书面申请材料，并于 2016 年 2 月 10 日前将申请材料交至国家留学基金委。

五、审核、录取办法

国家留学基金委将对申请材料进行审核并于 2016 年 4-5 月确定奖学金提名人选名单。最终录取结果以荷方通知为准。

六、联系方式

联系人：谢娅

联系电话：010-66093559

传真：010-66093929 E-mail: yxie@csc.edu.cn

地址：北京市车公庄大街 9 号 A3 楼 13 层（100044）

七、申请及选派程序

| 步骤 | 时间 | 程序 | 具体内容 | 备注 |
|----|------------------|------|-----------------------|---|
| 1 | 2015 年 12 月 1 日前 | 申请准备 | 有意向申请人进行对外联系并准备对外联系材料 | https://www.studyinholland.nl/scholarships/scholarships-administered-by-nuffic/sino-dutch-scholarship |

| | | | | |
|---|-----------------------------------|----------------------|---------------------------------|------------------|
| 2 | 2015年 12月1日—2016 年2月 10日 | 报名 | 申请人网上申报，并向国家留学基金委提交申请材料。 | 须获得荷方正式录取通知或邀请信 |
| 3 | 2016年3 月 | 材料 初审 | 国家留学基金委进行材料初审并将合格申请人材料提交至荷方。 | |
| 4 | 2016年 5-6月 | 公布 最终 录取 结果 | 荷方将奖学金通知寄至国家留学基金委。留学人员开始办理派出手续。 | 最终录取结果以荷方通知为准。 |
| 5 | 2016年8 月 | 派出 | 留学人员须按规定时间派出。 | 未按期派出者，留学资格自动取消。 |



捷克互换奖学金项目介绍

一、项目简介

根据《中华人民共和国教育部和捷克共和国教育青年体育部教育交流协议》，双方每年互换奖学金留学人员，前往对方国家学习或研修。

有关申请者可选院校及相关要求，可登陆 <http://www.studyin.cz/> 和捷克公立高校官方名单网站查询。

二、选派计划

1. 选派规模

250 人 / 年

2. 选派类别及留学期限

本科插班生：留学期限为 10 个月

联合培养硕士研究生：留学期限为 10 个月

联合培养博士研究生：留学期限为 10 个月

访问学者：留学期限为 10 个月

3. 重点资助学科、专业领域

捷克语、机械、电气、医学、生物学、建筑学、艺术、教育学等捷克具有优势的学科专业。

4. 资助内容

留学期间享受捷克政府提供的奖学金（免学费、住宿费），国家留学基金提供一次往返国际旅费和资助期限内的奖学金补贴（本科生 300 美元 / 月，研究生 400 美元 / 月，访问学者 500 美元 / 月）。

三、申请条件

1. 基本条件

本科插班生：优先资助捷克语专业在读本科一或二年级学生；

联合培养硕士研究生：优先资助捷克语专业在读硕士一或二年级学生；

联合培养博士研究生：在读博士生；

访问学者：中国高校相关专业在职教师或相关科研机构在职人员；

同时，申请者还应符合《2016 年国家留学基金资助出国留学人员选拔简章》规定的申请条件。

2. 其他条件

英语授课申请人语言水平应符合以下条件：

本科插班生：雅思 6.0 分；

联合培养硕士生 / 联合培养博士生 / 访问学者：雅思 6.5 分。

四、申请办法

1. 选拔办法

遵循“公正、公平、公开”的原则，采取个人申请，单位推荐，择优录取的方式进行选拔。所有符合申请条件的中国公民，均可

按规定程序申请。

2. 申请时间及方式

申请人经所在单位主管部门审核同意后，于 2016 年 2 月 15 日 - 3 月 5 日登录国家公派留学管理信息平台（apply.csc.edu.cn）进行网上报名，并向所在单位提交申请材料。申请人所在单位须于 2016 年 3 月 20 日前将单位正式推荐公函、推荐人选名单及外方要求申请人提交的对外联系材料提交至国家留学基金管理委员会。

国家留学基金管理委员会不受理个人申请。

3. 申请受理方式

本项目由国家留学基金委直接受理申请。

4. 申请材料

(1) 国内申报材料

《国家留学基金管理委员会出国留学申请表》

单位正式推荐公函（一份，红头文件、带函号并加盖单位公章）
成绩单复印件（访问学者无须提供；学生类别的均提供本科及以上成绩单）

外语水平证明复印件（外语专业在校生可提供在读证明）

有效身份证复印件

最高学历 / 学位证书复印件（本科插班生无须提供）

请按国家公派留学管理信息平台上的说明操作，并将材料扫描上传至信息平台。

(2) 《赴捷克留学人员应提交的对外联系材料》（详见附件，须单独装订成册）

五、评审、录取办法

国家留学基金管理委员会将对申请材料进行审核，并统一向捷方提交评审合格的留学候选人的对外联系材料。最终录取结果以捷方通知为准。

六、对外联系及派出

1. 经审核合格的留学候选人的对外联系材料由国家留学基金管理委员会统一提交捷方。捷方一般于 2016 年 7-8 月通知奖学金落实情况。

2. 被录取人员须在留学资格有效期内派出。派出时间一般为 2016 年 9-10 月，具体派出日期以捷方通知为准。凡未按期派出者，其留学资格自动取消。

3. 留学人员派出前须与国家留学基金管理委员会签订《资助出国留学协议书》并办理公证、交存保证金等手续。

七、咨询方式

联系人：张登科

联系电话：010-66093573

传真：010-66093929

E-mail: dkzhang@csc.edu.cn

地址：北京市车公庄大街 9 号 A3 楼 13 层（100044）

八、申请及选派程序



| 步骤 | 时间 | 程序 | 具体内容 | 备注 |
|----|-------------------|---------------------|---|--|
| 1 | 2016年2月15日 - 3月5日 | 申报 | 申请人网上申报，并向所在单位提交申请材料 | |
| 2 | 2016年3月 | 提交国内申请材料 and 对外联系材料 | 申请人所在单位向国家留学基金委提交相应纸质材料 | 具体要求详见附件，请务必于2016年3月20日前经由所在单位提交相应纸质材料 |
| 3 | 3月 - 4月 | 材料初审 | 国家留学基金委进行材料初审并将合格申请人材料提交至捷方 | |
| 4 | 4月 - 7月 | 外方审核 | 捷方对提交材料进行审核 | 最终录取结果以捷方通知为准 |
| 5 | 7月 - 8月 | 公布最终录取结果 | 捷方将最终奖学金落实结果通知中方，国家留学基金管理委员会发放录取材料，留学人员开始办理派出手续 | |
| 6 | 9月 - 10月 | 派出 | 留学人员须在留学资格有效期内派出 | 未按期派出者，留学资格自动取消 |

克罗地亚互换奖学金项目介绍

一、项目简介

根据《中华人民共和国政府和克罗地亚共和国政府文化教育合作执行计划》，双方每年互换奖学金留学人员，前往对方国家学习或研修。

有关申请者可选院校及相关要求，可登陆克罗地亚教育部网站查询。

二、选派计划

1. 选派规模

3人/年

2. 选派类别及留学期限

本科插班生：留学期限为3-10个月

联合培养硕士研究生：留学期限为3-10个月

联合培养博士研究生：留学期限为3-12个月

本科生：留学期限为36-48个月（含一年克语预科学习）

硕士研究生：留学期限为24-36个月（含一年克语预科学习）

博士研究生：留学期限为36个月

访问学者：留学期限为1-10个月

3. 重点资助学科、专业领域

克罗地亚语、欧洲研究、政治学、文学、经济学、管理学、农学等克方优势专业。

4. 资助内容

留学期间享受克罗地亚政府提供的奖学金（免学费、住宿费，按照克方政府规定提供的奖学金生活费），国家留学基金提供一次往返国际旅费和资助期限内的奖学金补贴（本科生250美元/月、研究生350美元/月，访问学者400美元/月）。

三、申请条件

1. 基本条件

本科插班生：优先资助克罗地亚语在读本科一或二年级学生；

联合培养硕士研究生：优先资助相关语言在读硕士一或二年级学生；

联合培养博士研究生：在读博士生；

本科生：应届高中毕业生，在读本科一年级学生；

硕士研究生：应届本科毕业生，在读硕士一年级学生；

博士研究生：应届硕士毕业生，在读博士一年级学生；

访问学者：中国高校相关专业在职教师或相关科研机构在职人员（需具有副教授以上职称或已获得博士学位）；

同时，申请者还应符合《2016年国家留学基金资助出国留学人员选拔简章》规定的申请条件。

2. 其他条件

申请人需掌握克罗地亚语或英语，无克语基础的申请人如申请使用克语攻读学位，则需进行为期一年的克语预科学习，一年



后须通过克方语言考试并获得入学资格后，方可进入专业课程学习，如未通过，奖学金终止并根据规定按期回国，有克语基础的申请人须提供克语水平证明；如申请英语授课，语言水平获得接收院校认可即可。

申请人须自行联系克方院校并获得邀请信 / 录取通知书。

本科生 / 硕士研究生申请人年龄不超过 25 岁，博士研究生申请人年龄不超过 35 岁。

四、申请办法

1. 选拔办法

遵循“公正、公平、公开”的原则，采取个人申请，单位推荐，择优录取的方式进行选拔。所有符合申请条件中国公民，均可按规定程序申请。

2. 申请时间及方式

申请人经所在单位主管部门审核同意后，于 2016 年 2 月 15 日 - 3 月 5 日登录国家公派留学管理信息平台 (apply.csc.edu.cn) 进行网上报名，并向所在单位提交申请材料。申请人所在单位须于 2016 年 3 月 20 日前将单位正式推荐公函、推荐人选名单及外方要求申请人提交的对外联系材料提交至国家留学基金管理委员会。

国家留学基金管理委员会不受理个人申请。

3. 申请受理方式

本项目由国家留学基金委直接受理申请。

4. 申请材料

(1) 申报材料

《国家留学基金管理委员会出国留学申请表》

单位正式推荐公函(一份,红头文件、带函号并加盖单位公章), 应届高中毕业生须由相应的受理机构推荐(详见国家留学网受理机构通讯录)

成绩单复印件(访问学者无需提供;学生类别的,除本科生须提供高中阶段成绩单外,其他身份的均提供本科及以上成绩单)

外语水平证明复印件(外语专业在校生可提供在读证明)

有效身份证复印件

最高学历 / 学位证书复印件(本科插班生及应届本科毕业生无需提供)

请按国家公派留学管理信息平台上的说明操作,并将材料扫描上传至信息平台。

(2)《赴克罗地亚留学人员应提交的对外联系材料》(详见附件,需单独装订成册)

五、评审、录取办法

国家留学基金管理委员会将对申请材料进行审核,并统一向克方提交评审合格的留学候选人的对外联系材料。最终录取结果以克方通知为准。

六、对外联系及派出



拉脱维亚互换奖学金项目介绍

一、项目简介

根据《中华人民共和国政府和拉脱维亚共和国政府文化和教育合作协定》，双方每年互换奖学金留学人员，前往对方国家学习或研修。2016年拉方拟向中方高校大学生和在职教师、科研人员提供政府奖学金。拉脱维亚政府奖学金详细信息可登陆拉脱维亚教育发展署网站和 <http://www.studyinlatvia.lv/> 查询

二、选派计划

1. 选派规模

5人/年

2. 选派类别及留学期限

本科插班生：留学期限为3-10个月

联合培养硕士研究生：留学期限为3-10个月

联合培养博士研究生：留学期限为3-11个月

硕士研究生：留学期限24个月

(以上选派类别的选派规模不超过3人/年)

访问学者：留学期限为3个月

短期研修生(暑期班)：留学期限为1-2周

3. 重点资助学科、专业领域

拉脱维亚语、文学、历史专业及拉方优势专业。

4. 资助内容

留学期间享受拉脱维亚政府提供的奖学金生活费。同时，国家留学基金提供一次往返国际旅费和资助期限内的奖学金补贴(本科生250美金/月，研究生350美金/月，访问学者400美金/月)。

三、申请条件

1. 基本条件

本科插班生：优先资助具有拉脱维亚语基础的在读本科二或三年级学生；

联合培养硕士研究生：优先资助相关专业在读硕士一或二年级学生；

联合培养博士研究生：在读博士一或二年级学生；

硕士研究生：限申请攻读拉脱维亚语言学、文学、文化、历史的应届本科毕业生或在校硕士一年级学生；

访问学者：中国高等教育机构从事拉脱维亚或相关地区研究的在职教师或研究人员；

同时，还应符合《2016年国家留学基金资助出国留学人员选拔简章》规定的申请条件。

2. 其他要求

除短期进修生(暑假班)无须提供邀请信外，其他身份申请人员均须自行联系外方接收院校并获邀请信/录取通知书，语言

水平获得外方认可即可（须在邀请信中注明）。

四、申请办法

1. 申请时间及方式

申请人经所在单位主管部门审核同意后，于2016年2月15日-3月5日登录国家公派留学管理信息平台（apply.csc.edu.cn）进行网上报名，并向所在单位提交申请材料。申请人所在单位须于2016年3月20日前将单位正式推荐公函、推荐人选名单及外方要求申请人提交的对外联系材料提交至国家留学基金管理委员会。

国家留学基金管理委员会不受理个人申请。

2. 申请受理方式

本项目由国家留学基金委直接受理申请。

3. 申请材料

(1) 国内申报材料

《国家留学基金管理委员会出国留学申请表》

单位正式推荐公函

成绩单复印件（访问学者无须提供；学生类别的均须提供本科及以上成绩单）

外语水平证明复印件（外语专业在校生可提供在读证明）

有效身份证复印件

最高学历/学位证书复印件（本科插班生无须提供）

请按国家公派留学管理信息平台上的说明操作，并将材料扫描上传至信息平台。

(2) 《赴拉脱维亚留学人员应提交的对外联系材料》（详见附件，须单独装订成册）

五、评审、录取办法

国家留学基金管理委员会将对申请材料进行审核，并统一向拉方推荐审核合格的留学候选人的对外联系材料。最终录取结果以拉方通知为准。

六、对外联系及派出

1. 拉方一般于6月-8月通知奖学金落实结果，国家留学基金管理委员会将根据拉方奖学金录取结果发放录取材料。

2. 被录取人员须在留学资格有效期内派出。派出时间一般为2016年9-10月，具体派出日期以拉方通知为准。凡未按期派出者，其留学资格自动取消。

3. 留学人员派出前须与国家留学基金管理委员会签订《资助出国留学协议书》并办理公证、交存保证金等手续。

七、咨询方式

联系人：张登科

联系电话：010-66093573

传真：010-66093929

E-mail: dkzhang@csc.edu.cn

地址：北京市车公庄大街9号A3楼13层（100044）

八、申请及选派程序



| 步骤 | 时间 | 程序 | 具体内容 | 备注 |
|----|------------------|----------|--|---|
| 1 | 2016年2月前 | 材料准备 | 有意向的申请人进行对外联系并准备对外联系材料 | |
| 2 | 2016年2月15日-3月20日 | 网上申报 | 登录国家公派留学信息平台进行网报。 | 除暑期班外其他申请人员须提前自行联系拉方高校并获得邀请信，高校通讯录见附件2。 |
| 3 | | 提交材料 | 3月20日前提交单位公函、人选名单及对外联系材料至国家留学基金管理委员会。 | |
| 4 | 4月 | 向拉方推荐 | 国家留学基金管理委员会对申请材料进行审核，并将中方推荐人选名单、对外联系材料一并提交拉方。 | |
| 5 | 5月-6月 | 外方审核 | 拉方审核申请人材料。 | |
| 6 | 6月-8月 | 公布最终录取结果 | 拉方将最终奖学金落实结果通知中方，国家留学基金管理委员会发放录取材料，留学人员开始办理派出手续。 | 最终录取结果以拉方通知为准。 |
| 7 | 9月 | 派出 | 留学人员须在留学资格有效期内派出。 | 未按期派出者，留学资格自动取消。 |

马其顿互换奖学金项目介绍

一、项目简介

根据《中华人民共和国政府和马其顿共和国政府文化合作协定》，双方每年互换奖学金留学人员，前往对方国家学习或研修。马其顿政府奖学金相关信息可通过马其顿教育科学部网站 www.stipendii.mon.gov.mk 和 www.mon.gov.mk 查询。

二、选派计划

1. 选派规模

4 人 / 年

2. 选派类别及留学期限

本科生：留学期限为 36-42 个月（含半年马其顿语预科学习）

访问学者：3-12 个月

3. 重点资助学科、专业领域

本科生：马其顿语言及文化、信息科学与技术等专业

访问学者：马其顿语言及文化

4. 资助内容

留学期间享受马其顿政府提供的奖学金（免学费、住宿费，按照马方政府规定提供奖学金生活费），国家留学基金提供一次往返国际旅费和资助期限内的奖学金补贴（本科生 250 美金 / 月，访问学者 400 美金 / 月）。

三、申请条件

1. 基本条件

本科生：应届高中毕业生，在读本科一年级学生；

访问学者：中国高校相关语言专业在职教师或相关科研机构在职人员；

同时，申请者还应符合《2016 年国家留学基金资助出国留学人员选拔简章》规定的申请条件。

2. 其他条件

攻读本科学位申请人需掌握马语或英语，无马语基础的申请人如申请马语授课，则须进行为期半年的马语预科学习，半年后通过马方语言考试并获得入学资格后，方可进入专业课程学习，如未通过马方语言考试，奖学金终止并根据规定按期回国；如申请使用英语授课，则须进入马其顿教育科学部指定的 University of Information Science and Technology “St Paul the Apostle” 学习，具体可选专业及需提供的英语水平证书可查询对外联系材料里的附件。

访问学者须提前联系接受院校获得邀请信，语言水平符合对方要求即可。

申请英语授课攻读学位者，年龄不能超过 22 岁；申请马语授课攻读学位者，年龄不能超过 28 岁。

四、申请办法



1. 选拔办法

遵循“公正、公平、公开”的原则，采取个人申请，单位推荐，择优录取的方式进行选拔。所有符合申请条件的中国公民，均可按规定程序申请。

2. 申请时间及方式

申请人经所在单位主管部门审核同意后，于2016年2月15日-3月5日登录国家公派留学管理信息平台（apply.csc.edu.cn）进行网上报名，并向所在单位提交申请材料。申请人所在单位须于2016年3月20日前将单位正式推荐公函、推荐人选名单及外方要求申请人提交的对外联系材料提交至国家留学基金管理委员会。

国家留学基金管理委员会不受理个人申请。

3. 申请受理方式

本项目由国家留学基金委直接受理申请。

4. 申请材料

(1) 国内申报材料

《国家留学基金管理委员会出国留学申请表》

单位正式推荐公函（一份，红头文件、带函号并加盖单位公章），应届高中毕业生须由相应的受理机构推荐（详见国家留学网受理机构通讯录）

成绩单复印件（访问学者无需提供；本科生须提供高中阶段成绩单）

外语水平证明复印件（外语专业在校生可提供在读证明）

有效身份证复印件

最高学历/学位证书复印件

请按国家公派留学管理信息平台上的说明操作，并将材料扫描上传至信息平台。

(2) 《赴马其顿留学人员应提交的对外联系材料》（详见附件，需单独装订成册）

五、评审、录取办法

国家留学基金管理委员会将对申请材料进行审核，并统一向马方提交评审合格的留学候选人的对外联系材料。最终录取结果以马方通知为准。

六、对外联系及派出

1. 经审核合格的留学候选人的对外联系材料由国家留学基金管理委员会统一提交马方。马方一般于2016年7-8月通知录取结果。

2. 被录取人员须在留学资格有效期内派出。派出时间一般为2016年9-10月，具体派出日期以马方通知为准。凡未按期派出者，其留学资格自动取消。

3. 留学人员派出前须与国家留学基金管理委员会签订《资助出国留学协议书》并办理公证、交存保证金等手续。

七、咨询方式

联系人：张登科

联系电话：010-66093573

传真：010-66093929

E-mail: dkzhang@csc.edu.cn

地址：北京市车公庄大街9号A3楼13层（100044）

八、申请及选派程序

| 步骤 | 时间 | 程序 | 具体内容 | 备注 |
|----|-----------------|----------------|---|--|
| 1 | 2016年2月15日-3月5日 | 申报 | 申请人网上申报，并向所在单位提交申请材料 | |
| 2 | 2016年3月 | 提交国内申请材料和对联系材料 | 申请人所在单位向国家留学基金委提交相应纸质材料 | 具体要求详见附件，请务必于2016年3月20日前经由所在单位提交相应纸质材料 |
| 3 | 3月-4月 | 材料初审 | 国家留学基金委进行材料初审并将合格申请人材料提交至马方 | |
| 4 | 4月-7月 | 外方审核 | 马方对申请材料进行审核 | 最终录取结果以马方通知为准 |
| 5 | 7月-8月 | 公布最终录取结果 | 马方将最终奖学金落实结果通知中方，国家留学基金管理委员会发放录取材料，留学人员开始办理派出手续 | |
| 6 | 9月-10月 | 派出 | 留学人员须在留学资格有效期内派出 | 未按期派出者，留学资格自动取消 |



挪威互换奖学金项目介绍

一、项目简介

根据《中华人民共和国教育部与挪威教育部关于教育领域合作的谅解备忘录》，双方每年互换留学人员，前往对方国家参与教育或开展研究活动。

二、选派计划

1. 选派专业

不限。

2. 选派类别及留学和资助期限

访问学者：留学期限为 10-12 个月（资助期限为 10-12 个月）

联合培养博士研究生：留学期限为 10-12 个月（资助期限为 10-12 个月）

3. 选派规模

10 人/年。

4. 资助内容

留学期间享受挪威政府提供的奖学金（14,000 挪威克朗/月），一次性安置费 10,000 挪威克朗；国家留学基金提供一次性往返国际旅费。

三、申请条件

1. 申请人应符合《2016 年国家留学基金资助出国留学人员选拔简章》中规定的申请条件；

2. 申请人申请时年龄应不超过 40 岁（1976 年 2 月 10 日以后出生），具有大学本科以上（含本科）学历；获得挪威导师邀请信。

3. 语言要求：

申请人与挪威导师协商，语言水平获得对方认可即可，须在邀请信中注明。

四、申请办法

1. 选拔办法

本项目采取个人申请、单位推荐、择优录取的方式进行选拔。所有符合本项目申请要求的中国公民均可按规定的程序进行申请。

2. 申请时间及方式

申请人经所在单位主管部门审核同意后，于 2015 年 11 月 15 日至 2016 年 1 月 31 日登录国家留学基金管理委员会网上报名系统（apply.csc.edu.cn）进行网上报名，并向国家留学基金管理委员会提交申请材料。

3. 申请受理方式

本项目由国家留学基金管理委员会直接受理申请。

4. 申请材料

请按照《关于准备 2016/2017 年度挪威互换奖学金项目申请材料的说明》（附件一）准备书面申请材料，并于 2016 年 1 月

31 日前将申请材料交至国家留学基金管理委员会，同时对外联系材料电子版发送至 xqwang@csc.edu.cn。

五、审核、录取办法

国家留学基金管理委员会将对申请材料进行审核并于 2016 年 5 月至 6 月确定奖学金提名人选名单。最终录取结果以挪方通知为准。

六、联系方式

联系人：王学强 联系电话：010-66093963
 传真：010-66093929 E-mail: xqwang@csc.edu.cn
 地址：北京市车公庄大街 9 号 A3 楼 13 层（100044）

七、申请及选派程序

| 步骤 | 时间 | 程序 | 具体内容 | 备注 |
|----|----------------------------------|----------|---|------------------|
| 1 | 2015 年 11 月 15 日前 | 材料准备 | 有意向申请人进行对外联系并准备对外联系材料 | |
| 2 | 2015 年 11 月 15 日—2016 年 1 月 31 日 | 申报 | 申请人网上申报，向国家留学基金管理委员会提交申请材料并将对外联系材料电子版发送至邮箱：xqwang@csc.edu.cn； | 须获得挪方邀请信 |
| 3 | 2016 年 3 月 1 日 | 材料初审 | 国家留学基金管理委员会进行材料初审并将合格申请人名单提交至挪方。 | |
| 4 | 2016 年 5-6 月 | 公布最终录取结果 | 挪方将奖学金通知寄至国家留学基金管理委员会。留学人员开始办理派出手续。 | 最终录取结果以马方通知为准 |
| 5 | 2016 年 8 月 | 派出 | 留学人员须按规定时间派出。 | 未按期派出者，留学资格自动取消。 |



瑞士互换奖学金项目介绍

一、简介

根据《中华人民共和国教育部与瑞士联邦共和国内政部关于高等教育合作的备忘录》，双方每年互换奖学金留学人员，前往对方国家学习或研修。

二、选派计划

1. 选派学科、专业领域

不限，重点支持医药化工、医疗技术、生物技术、环境保护以及信息和通信技术专业学科。

2. 选派类别及留学、资助期限

访问学者或博士后；留学/资助期限为12个月。

3. 选派规模：不超过25人/年

4. 资助内容：

留学期间享受瑞士政府提供的奖学金。访问学者奖学金资助标准为1920瑞士法郎/人/月；博士后奖学金资助标准为3500瑞士法郎/人/月。

其他资助包括：健康保险；一次性300瑞士法郎安家费；公共交通年票；校友活动。国家留学基金提供一次往返国际旅费及签证护照费。

三、申请条件

1. 申请人应符合《2015年国家留学基金资助出国留学人员选拔简章》中规定的基本申请条件。

2. 获得瑞方导师邀请信；重点资助青年学者、研究人员及年轻医生。

访问学者类申请人年龄不超过35周岁（1980年10月31日以后出生）；具有硕士或以上学位；

博士后类申请人申请时距其博士毕业时间应在5年以内。

3. 语言要求：申请人与导师协商，语言水平获得导师认可即可，须在邀请信中注明。

四、申请办法

1. 选拔办法

遵循“公正、公平、公开”的原则，采取个人申请，单位推荐，择优录取的方式进行选拔。凡符合申请条件的中国公民，均可按规定程序申请。

瑞方将对中方推荐人员进行审核及商接受学校落实奖学金，年录取人数不超过协议人数。

2. 申请时间及受理方式

申请人经所在单位主管部门审核同意后，于2015年9月15日至10月15日登录国家留学基金管理委员会网上报名系统（apply.csc.edu.cn）进行网上报名及提交电子材料，并于2015年10月31日前将书面申请材料提交国家留学基金管理委员会。

3. 申请材料

单位正式推荐公函（一份，红头文件、带函号并加盖单位公章）
《国家留学基金管理委员会出国留学申请表》（访学类）
《单位推荐意见表》

对外联系材料，请按照《2016/17年瑞士互换奖学金项目填报并提交对外联系材料说明》准备。

五、审核、录取办法

最终评审结果以瑞方通知为准，国家留学基金管理委员会将于2016年7月份公布录取人员名单。

六、对外联系及派出

1. 申请人应按照相关要求在规定时间内向国家留学基金管理委员提交对外联系材料，由国家留学基金管理委员会审核后统一向瑞方提交。留学候选人员需自行联系接收院校，提交对外联系材料同时提交瑞方邀请信。

2. 被录取人员一般于2016年9月派出，具体派出日期以瑞方通知为准。凡未按期派出者，其留学资格将自动取消。

3. 派出前，留学人员须持《资助出国留学协议书》赴公证处办理签约公证手续，交存保证金，办理护照、签证、《国际旅行健康证书》，通过教育部留学服务中心、教育部出国人员上海集训部、广州留学人员服务管理中心办理预订机票、预领奖学金手续（具体请查阅《出国留学人员须知》）

七、联系方式

联系人：杨 烨 联系电话：010-66093574
 传真：010-66093929 E-mail: yangye@csc.edu.cn
 地址：北京市车公庄大街9号A3楼13层（100044）

八、申请及选派程序

| 步骤 | 时间 | 程序 | 具体内容 | 备注 |
|----|-------------------|----------|------------------------------|-----------|
| 1 | 2015年8月—9月 | 材料准备 | 有意向的申请人进行对外联系并准备对外联系材料 | |
| 2 | 2015年9月15日—10月15日 | 申报 | 申请人网上申报，并向受理机构提交申请材料。 | 须获得瑞方邀请信。 |
| 3 | 2015年10月31日前 | 提交对外联系材料 | 按时提交对外联系材料，经国家留学基金管理委员会审核后提交 | |



| | | | | |
|---|--------------|----------------------|-------------------------------------|------------------|
| 4 | 2015年 12月 | 评审 | 瑞士奖学金机构进行评审。 | |
| 5 | 2016年7 月 | 公布 最终 录取 结果 | 瑞方将奖学金通知寄至国家留学基金管理委员会。留学人员开始办理派出手续。 | |
| 6 | 2016年9 月 | 派出 | 留学人员须按规定时间派出。 | 未按期派出者，留学资格自动取消。 |

塞尔维亚互换奖学金项目介绍

一、项目简介

根据《中华人民共和国政府和塞尔维亚共和国教育合作执行计划》，双方每年互换奖学金留学人员，前往对方国家学习或研修。塞尔维亚奖学金申报信息可登陆 <http://master.rs/projekat-svet-u-srbiji/7243/> 和 <http://www.mfa.gov.rs/sr/index.php/kulturni-projekti/10409-2012-09-05-09-31-35?lang=lat> 以及 <http://www.mpn.gov.rs/> 查询。

二、选派计划

1. 选派规模

6人/年

2. 选派类别及留学期限

本科插班生：留学期限为 10 个月

联合培养硕士研究生：留学期限为 10 个月

本科生：留学期限为 48-60 个月（含一年塞语预科学习）

硕士研究生：留学期限为 24-36 个月（含一年塞语预科学习）

博士研究生：留学期限为 36-48 个月（含一年塞语预科学习）

访问学者：留学期限为 10 个月

3. 重点资助学科、专业领域

塞尔维亚语、俄语、建筑、电气工程、计算机、电子与信息、国别与区域研究（巴尔干地区研究）等专业。

4. 资助内容

留学期间享受塞尔维亚政府提供的奖学金（免学费、住宿费，按照塞方政府规定提供的奖学金生活费），国家留学基金提供一次往返国际旅费和资助期限内的奖学金补贴（本科生 450 美金/月，研究生 550 美金/月，访问学者 600 美金/月）。

三、申请条件

1. 基本条件

本科插班生：仅限塞尔维亚语 / 俄语在读本科一或二年级学生；

联合培养硕士研究生：仅限塞尔维亚语 / 俄语在读硕士一或二年级学生；

本科生：应届高中毕业生，在读本科一年级学生；

硕士研究生：应届本科毕业生，在读硕士一年级学生；

博士研究生：应届硕士毕业生，在读博士一年级学生；

访问学者：中国高校相关专业在职教师或相关科研机构在职人员；

同时，申请者还应符合《2016 年国家留学基金资助出国留学人员选拔简章》规定的申请条件。

2. 其他条件

攻读学位申请人需掌握塞语或英语，无塞语基础的申请人如



申请塞语授课，则需进行为期一年的塞语预科学习，一年后须通过塞方语言考试并获得入学资格后，方可进入专业课程学习，如未通过，奖学金终止并根据规定按期回国；如申请英语授课，须自行联系塞方院校并获邀请信，英语水平获得对方认可即可。

四、申请办法

1. 选拔办法

遵循“公正、公平、公开”的原则，采取个人申请，单位推荐，择优录取的方式进行选拔。所有符合申请条件的中国公民，均可按规定程序申请。

2. 申请时间及方式

申请人经所在单位主管部门审核同意后，于2016年2月15日-3月5日登录国家公派留学管理信息平台（apply.csc.edu.cn）进行网上报名，并向所在单位提交申请材料。申请人所在单位须于2016年3月20日前将单位正式推荐公函、推荐人选名单及外方要求申请人提交的对外联系材料提交至国家留学基金管理委员会。

国家留学基金管理委员会不受理个人申请。

3. 申请受理方式

本项目由国家留学基金委直接受理申请。

4. 申请材料

(1) 国内申报材料

《国家留学基金管理委员会出国留学申请表》

单位正式推荐公函（一份，红头文件、带函号并加盖单位公章），应届高中毕业生须由相应的受理机构推荐（详见国家留学网受理机构通讯录）

成绩单复印件（访问学者无需提供；学生类别的，除本科生须提供高中阶段成绩单外，其他身份的均提供本科及以上成绩单）

外语水平证明复印件（外语专业在校生可提供在读证明）

有效身份证复印件

最高学历/学位证书复印件（本科插班生及应届本科毕业生无需提供）

请根据国家公派留学管理信息平台上的说明操作，并将材料扫描上传至信息平台。

(2) 《赴塞尔维亚留学人员应提交的对外联系材料》（详见附件，需单独装订成册）

五、评审、录取办法

国家留学基金管理委员会将对申请材料进行审核，并统一向塞方提交评审合格的留学候选人的对外联系材料。最终录取结果以塞方通知为准。

六、对外联系及派出

1. 经审核合格的留学候选人的对外联系材料由国家留学基金管理委员会统一提交塞方。塞方一般于2016年7-8月通知奖学

金落实情况。

2. 被录取人员需在留学资格有效期内派出。派出时间一般为2016年9-10月，具体派出日期以塞方通知为准。凡未按期派出者，其留学资格自动取消。

3. 留学人员派出前须与国家留学基金管理委员会签订《资助出国留学协议书》并办理公证、交存保证金等手续。

七、咨询方式

联系人：张登科

联系电话：010-66093573

传真：010-66093929 E-mail: dkzhang@csc.edu.cn

地址：北京市车公庄大街9号A3楼13层（100044）

八、申请及选派程序

| 步骤 | 时间 | 程序 | 具体内容 | 备注 |
|----|-----------------|---------------------|--|---|
| 1 | 2016年2月15日-3月5日 | 申报 | 申请人网上申报，并向所在单位提交申请材料。 | 申请英语授课者须自行联系接收院校并获邀请信后进行网上报名。 |
| 2 | 2016年3月 | 提交国内申请材料 and 对外联系材料 | 申请人所在单位向国家留学基金委提交相应纸质材料。 | 请务必于2016年3月20日前经由所在单位提交相应纸质材料，具体要求详见附件。 |
| 3 | 3月-4月 | 材料初审 | 国家留学基金委进行材料初审并将合格申请人材料提交至塞方。 | |
| 4 | 4月-7月 | 外方审核 | 塞方对申请人材料进行审核。 | 最终录取结果以塞方通知为准。 |
| 5 | 7月-8月 | 公布最终录取结果 | 塞方将最终奖学金落实情况通知中方，国家留学基金管理委员会发放录取材料，留学人员开始办理派出手续。 | |
| 6 | 9月-10月 | 派出 | 留学人员须在留学资格有效期内派出。 | 未按期派出者，留学资格自动取消。 |



斯洛文尼亚互换奖学金项目介绍

一、项目简介

根据《中华人民共和国政府和斯洛文尼亚共和国政府文化科学和教育合作计划》，双方每年互换奖学金留学人员，前往对方国家学习或研修。

请登陆 <http://www2.cmepius.si/en/bilateralscholarships.aspx> 查询奖学金相关信息，可登陆卢布尔雅那大学网站查询外国学生招生简章。

二、选派计划

1. 选派规模

48 人月 / 年

2. 选派类别及留学期限

本科插班生：留学期限为 3-10 个月

联合培养硕士研究生：留学期限为 3-10 个月

联合培养博士研究生：留学期限为 3-10 个月

3. 重点资助学科、专业领域

优先资助斯洛文尼亚语、经济学、管理学、生物学等斯方优势专业

4. 资助内容

留学期间享受斯洛文尼亚政府提供的奖学金（免住宿费或提供住宿补贴，按照对方政府规定提供的奖学金生活费及其他补贴），国家留学基金提供一次往返国际旅费和资助期限内的奖学金补贴（本科生 200 美元 / 月，研究生 300 美元 / 月，访问学者 400 美元 / 月）。

三、申请条件

1. 基本条件

本科插班生：优先资助斯洛文尼亚语在读本科一或二年级学生；

联合培养硕士研究生：优先资助斯洛文尼亚语在读硕士一或二年级学生；

联合培养博士研究生：在读博士生；

同时，申请者还应符合《2016 年国家留学基金资助出国留学人员选拔简章》规定的申请条件。

2. 其他条件

申请人须自行联系斯方院校并获邀请信，语言水平获得对方认可即可。

与外方导师开展科研合作的申请人应确保在完成研修工作前年龄未满 30 岁，课程进修的申请人应确保在完成学业之前年龄未满 26 岁。

四、申请办法

1. 选拔办法

遵循“公正、公平、公开”的原则，采取个人申请，单位推荐，择优录取的方式进行选拔。所有符合申请条件的中国公民，均可按规定程序申请。

2. 申请时间及方式

申请人经所在单位主管部门审核同意后，于2016年2月15日-3月5日登录国家公派留学管理信息平台（apply.csc.edu.cn）进行网上报名，并向所在单位提交申请材料。申请人所在单位须于2016年3月20日前将单位正式推荐公函、推荐人选名单及外方要求申请人提交的对外联系材料提交至国家留学基金管理委员会。

国家留学基金管理委员会不受理个人申请。

3. 申请受理方式

本项目由国家留学基金委直接受理申请。

4. 申请材料

(1) 国内申报材料

《国家留学基金管理委员会出国留学申请表》

单位正式推荐公函（一份，红头文件、带函号并加盖单位公章）

成绩单复印件

外语水平证明复印件（外语专业在校生可提供在读证明）

有效身份证复印件

最高学历/学位证书复印件（本科插班生无需提供）

请按国家公派留学管理信息平台上的说明操作，并将材料扫描上传至信息平台。

（2）《赴斯洛文尼亚留学人员应提交的对外联系材料》（详见附件，须单独装订成册）

五、评审、录取办法

国家留学基金管理委员会将对申请材料进行审核，并统一向斯方提交评审合格的留学候选人的对外联系材料。最终录取结果以斯方通知为准。

六、对外联系及派出

1. 经审核合格的留学候选人的对外联系材料由国家留学基金管理委员会统一提交斯方。斯方一般于2016年6-7月通知奖学金落实情况。

2. 被录取人员须在留学资格有效期内派出。派出时间一般为2016年9-10月，具体派出日期以斯方通知为准。凡未按期派出者，其留学资格自动取消。

3. 留学人员派出前须与国家留学基金管理委员会签订《资助出国留学协议书》并办理公证、交存保证金等手续。

七、咨询方式

联系人：张登科

联系电话：010-66093573

传真：010-66093929 E-mail: dkzhang@csc.edu.cn

地址：北京市车公庄大街9号A3楼13层（100044）



八、申请及选派程序

| 步骤 | 时间 | 程序 | 具体内容 | 备注 |
|----|-----------------|------------------|--|---|
| 1 | 2016年2月15日-3月5日 | 申报 | 申请人网上申报，并向所在单位提交申请材料。 | 申请人须自行联系外方院校获得录取通知书或邀请信后进行网上报名。 |
| 2 | 2016年3月 | 提交国内申请材料和对对外联系材料 | 申请人所在单位向国家留学基金委提交相应纸质材料。 | 具体要求详见附件，请务必于2016年3月20日前经由所在单位提交相应纸质材料。 |
| 3 | 3月-4月 | 材料初审 | 国家留学基金委进行材料初审并将合格申请人材料提交至斯方。 | |
| 4 | 4月-6月 | 外方审核 | 斯方对申请人材料进行审核。 | 最终录取结果以斯方通知为准。 |
| 5 | 6月-7月 | 公布最终录取结果 | 斯方将最终奖学金落实结果通知中方，国家留学基金管理委员会发放录取材料，留学人员开始办理派出手续。 | |
| 6 | 9月-10月 | 派出 | 留学人员须在留学资格有效期内派出。 | 未按期派出者，留学资格自动取消。 |

匈牙利政府互换奖学金项目介绍

一、项目简介

根据《中华人民共和国教育部与匈牙利人力资源部 2013-2015 年教育合作执行协议》，双方每年互换奖学金留学人员，前往对方国家学习和研修。匈牙利政府奖学金详情可登录网站 <http://www.stipendiumhungaricum.hu> 查询。

二、选派计划

1. 选派规模：200 人 / 年（本科生：75 人，硕士生：75 人，本硕连读生：20 人，博士生：30 人）

2. 选派类别及留学期限

本科生：留学期限为 36-60 个月（可申请一年匈语预科教育）

本硕连读硕士研究生：留学期限为 60-84 个月（可申请一年匈语预科教育）

硕士研究生：留学期限为 18-30 个月（英语授课）

博士研究生：留学期限为 36 个月（英语授课）

（网上申报时具体留学期限请以匈方接收院校学制为准，申请匈语预科教育人员，留学期限应在原学制期限基础上增加 12 个月。）

3. 重点资助学科、专业领域

本科生 / 硕士研究生：工程、信息技术、经济学及商业管理专业

本硕连读硕士研究生：医学、艺术专业

博士研究生：不限

4. 资助内容

留学期间享受匈牙利政府提供的奖学金（免学费、免住宿费或提供住宿费补贴、部分奖学金生活费；本科生 / 硕士研究生 130 欧元 / 月，博士研究生 325 欧元 / 月），国家留学基金提供一次往返国际旅费及资助期限内的奖学金补贴（本科生 200 美元 / 月）。

三、申请条件

1. 基本条件

本科生：高考成绩已达到当地大学录取线的应届高中毕业生；本科在读生，优先选派相关专业本科在读一年级学生。

本硕连读硕士研究生：高考成绩已达到当地大学录取线的应届高中毕业生；本科在读生，优先选派相关专业本科在读一年级学生。

硕士研究生：相关专业本科应届毕业生，硕士在读一年级学生。

博士研究生：硕士应届毕业生，博士在读一年级学生。

同时，申请人还应符合《2016 年国家留学基金资助出国留学人员选拔简章》规定的申请条件。



2. 语言要求

匈方院校一般使用英语授课，申请人的英语水平须满足各接收院校的要求并在申请时提交相应语言水平证书（相关要求请登录 <http://www.stipendiumhungaricum.hu/> 查询）。匈方英语语言要求采用欧洲共同语言参考标准（具体标准请登录 <http://www.stipendiumhungaricum.hu/> 查询），层级从 A1 至 C2，大部分接收院校要求为 B2，对应的托福 IBT 成绩为 90 分，PBT 成绩为 550 分，剑桥英语证书“B”级，雅思 5.0 分。

本科生 / 本硕连读生可申请使用匈牙利语作为授课语言，须在巴拉什学院（Balassi Institute）进行为期一年的匈语预科学习，一年后通过匈方语言考试并获得入学资格的留学人员方可进入专业课程学习；如未通过，奖学金终止并根据规定按期回国。硕 / 博士研究生不允许申请匈语授课课程。

特别提示：申请学习一年匈语预科的本科生 / 本硕连读生，登陆匈方报名系统后，在其申报平台第一页底部空白框内填写：I want to study the one-year preparatory Hungarian language course at Balassi Institute。留学院校及专业请填写预科学习结束后拟留学院校及专业，授课语言（Language of instruction）选择 Hungarian/Dutch。

3. 其他要求：

申请人可选留学院校、留学专业课程设置、留学身份、留学期限、授课语言及语言水平要求、学位学历要求、留学院校联系人及联系方式、留学院校网址链接等相关信息请登录 <http://www.stipendiumhungaricum.hu/> 查询）。

申请人无须提交匈方邀请函或录取通知书。

四、选拔办法

1. 选拔方式

由各单位选拔推荐，留学基金委审核并向匈方推荐，匈方录取后派出。具体如下：

国家留学基金管理委员会根据各单位递交的选派需求，统筹制定选派计划，具体选派计划以遴选通知为准。项目单位按照遴选通知组织落实奖学金遴选推荐工作，同时各单位可推荐 1-2 人做为候补人先，如有人放弃或未通过匈方初审，按顺序递交（候补人员须在推荐表 / 函中注明）。

2. 选拔推荐时间

各单位先组织选拔并统一组织被推荐人先于 2015 年 2 月 15 日 - 2016 年 2 月 29 日登录国家公派留学管理信息平台（apply.csc.edu.cn）进行网上报名，并向所在单位提交纸质申请材料。同时组织被推荐人于 2016 年 1 月初到 2016 年 3 月 1 日前登陆匈方网站进行报名（网报开始时间请登录 <http://www.stipendiumhungaricum.hu/> 查询），申请人应在网报时填写 3 个不同的 study program，完成网上申请后，申请人不能再对申请留

学院校 / 专业进行更改。

申请人所在单位须于 2016 年 3 月 5 日前将单位正式推荐公函、推荐人员名单及申请人国内申报材料提交至国家留学基金管理委员会。

3. 申请受理方式

本项目由国家留学基金管理委员会直接受理申请

4. 国内申报材料

- (1) 《国家留学基金管理委员会出国留学申请表》
 - (2) 《匈牙利奖学金申请表》(登录匈方网上报名系统在线填写后打印并签名)
 - (3) 英文个人简历(须使用 Europass Format, 可于匈方网报系统下载)
 - (4) Motivation Letter 不少于 1 页, 字体使用“Times New Roman”, 字号 12 号)
 - (5) 在读证明
 - (6) 成绩单复印件(除应届高中毕业生须提供高中阶段成绩单外, 其他身份的申请人均提供本科及以上成绩单)
 - (7) 外语水平证明复印件
 - (8) 有效身份证复印件
 - (9) 最高学历 / 学位证书复印件
 - (10) 学习计划(仅限博士研究生申请人, 不少于 1 页, 字体使用“Times New Roman”, 字号 12 号)
 - (11) 两封专家推荐信(仅限申请博士研究生申请人)
 - (12) 高考成绩单 / 国内大学录取通知书(仅限应届高中毕业生)
- 请按国家公派留学管理信息平台上的说明操作, 并将材料(3)和(11)扫描上传至信息平台。网上报名时尚未取得材料(7)(9)(12)的申请人须于 2016 年 7 月 15 日前将以上材料单独寄送至国家留学基金管理委员会, 具体联系方式请见简章第七点。
- ### 五、评审、录取办法

国家留学基金管理委员会将对申请材料进行评审, 并向匈方提交评审合适的留学候选人名单。匈方高校根据实际需要组织安排留学候选人参加入学考试, 最终录取结果以匈方通知为准。

所有留学候选人须于 2016 年 7 月 15 日前将匈方奖学金证明信(Letter of Award)和匈方接收院校录取通知书(Decision of Admission)的扫描件发至以下联系人邮箱。国家留学基金管理委员会根据以上两份文件完成国内录取。凡不按照要求提交相应材料而影响录取的, 由留学人员本人负责。

六、对外联系及派出

1. 被录取人员应按计划派出, 不得擅自放弃留学资格。具体派出日期以匈方通知为准, 一般为 8-9 月。

2. 留学人员须与国家留学基金管理委员会签证《资助出国留学协议书》并办理公证、交存保证金等手续。



七、咨询方式

联系人：张登科 / 杨烨 联系电话：010-66093573/3574

传真：010-66093929

E-mail: dkzhang@csc.edu.cn yangye@csc.edu.cn

八、申请及选派程序

(1) 2016年2月15日前，选拔推荐，各项目单位按通知要求先行选拔申请人；

(2) 2016年2月15日-2月29日，项目申报，申请人网上申报，并向所在单位提交申请材料。（无须提交匈方邀请函或录取通知书）

(3) 2016年3月5日前，提交国内申请材料，申请人所在单位向国家留学基金管理委员会提交相应纸质材料。（请务必3月5日前提交纸质材料）

(4) 2016年3月，材料初审，国家留学基金委对申请材料进行初审并将合格申请人名单提交至匈方。

(5) 2016年4-6月，外方审核，匈方高校根据实际需要组织安排留学候选人参加入学考试。（候选人保持邮箱、手机、SKYPE等通讯工具畅通）

(6) 2016年7月，公布最终结果。申请人向国家留学基金委提交 Letter of Award 和 Decision of Admission。国家留学基金管理委员会根据以上两份文件发放录取材料。申请人务必于7月15日前提交 Letter of Award 和 Decision of Admission 两份材料。凡不按照要求提交相应材料而影响录取的，由留学人员本人负责。

(7) 2016年8月-9月，派出，留学人员须按照规定时间派出。未按期派出者，留学资格自动取消。

意大利互换奖学金项目

一、项目简介

根据《中华人民共和国教育部与意大利共和国外交部关于开展教育合作的执行计划（2012-2015）》，双方每年互换奖学金留学人员，前往对方国家学习或研修。

二、选派计划

1. 选派专业

语言、艺术、文学、法律、经济、科技及自然科学专业，医学除外。

2. 选派类别及留学和资助期限

本科插班生、联合培养硕士研究生、联合培养博士研究生、访问学者、短期研修生。其中本科插班生仅限意大利语专业在读本科生申请；短期研修生仅限意大利语专业教师申请，留学院校仅限意大利佩鲁贾外国人大学和意大利锡耶纳外国人大学。本科插班生的留学期限和资助期限为 3 个月；短期研修生的留学和资助期限为 1 个月；其他类别的留学期限和资助期限为 6 个月或 9 个月。

3. 选派规模

240 个月/年，具体名额根据意大利外交部照会执行，优先录取科技及自然科学专业的候选人。

4. 资助内容

留学期间享受意大利政府提供的奖学金生活费（约 700 欧元/月/人）。国家留学基金提供一次性往返国际旅费和资助期限内的政府互换奖学金项目出国留学人员补贴。

（备注：以上部分待与外方核实确认后再更新）

三、申请条件

1. 申请人应符合《2016 年国家留学基金资助出国留学人员选拔简章》规定的申请条件；

2. 申请人申请时年龄应在 34 岁（1981 年 3 月 10 日以后出生）以下；

3. 申请人需自行获得意方留学院校邀请信（邀请信应注明工作语言）。

4. 语言要求：

意大利语专业申请人员，需提供意大利语专业毕业证书或在读证明；

非意大利语专业申请人员，如工作语言为意大利语，派出前需参加指定培训部为期 4 个月的意大利语培训达到中级班水平，或自行参加考试达到意大利语 B2 水平；

非意大利语专业申请人员，如工作语言为英语，申请时应达到《国家留学基金资助出国留学外语条件》规定的英语水平要求；派出前需参加指定培训部为期 2 个月的意大利语培训达到初级班



水平，或自行参加考试达到意大利语 A2 水平。

四、申请办法

1. 选拔办法

本项目采取个人申请，单位推荐，择优录取的方式进行选拔。

2. 申请时间及方式

申请人经所在单位主管部门审核同意后，于 2016 年 1 月 1 日—3 月 10 日登录国家留学基金委网上报名系统（apply.csc.edu.cn）进行网上报名；推荐单位于 3 月 11 日至 15 日将单位正式公函（单位正式公函纸打印，司局级或校级，红头、带函号并加盖公章）、推荐人选名单及《单位推荐意见表》（加盖推荐单位公章）及申请材料寄（送）到国家留学基金管理委员会欧洲事务部。

3. 申请受理方式

受理机构为“直接上报基金委”，国家留学基金委负责接受咨询、受理、审核申请材料。

4. 申请材料

请按照国家公派留学管理信息平台上的说明将相关材料扫描并上传至信息平台，并按照《关于准备 2016/2017 年度与意大利互换奖学金项目申请材料的说明》（附件）按顺序整理并单独装订（材料首页附材料清单），并于 2016 年 3 月 15 日前将申请材料寄（送）到国家留学基金管理委员会欧洲事务部。

五、审核、录取办法

国家留学基金委将与意方共同对申请材料进行审核并于 2016 年 4-5 月确定奖学金提名人选名单。最终录取结果以意方通知为准。

六、联系方式

联系人：陆国静 联系电话：010-66093571
传 真：010-66093929 E-mail：gjlu@csc.edu.cn
地 址：北京市车公庄大街 9 号 A3 楼 13 层（100044）

七、申请及选派程序

| 步骤 | 时间 | 程序 | 具体内容 | 备注 |
|----|--------------------------|------|------------------------------|----|
| 1 | 2015 年 11 月至 12 月 | 材料准备 | 有意向申请人进行对外联系并准备对外联系材料。 | |
| 2 | 2016 年 1 月 1 日至 3 月 10 日 | 申报 | 申请人网上申报，并向受理机构提交申请材料及对外联系材料。 | |

| | | | | |
|---|-------------|------------|---|--|
| 3 | 3月11日 - 15日 | 提交纸质材料 | 推荐单位提交单位正式公函、推荐人选名单、《单位推荐意见表》及申请材料 | 单位正式公函（单位正式公函纸打印，司局级或校级，红头、带函号并加盖公章）、推荐人选名单； 《单位推荐意见表》（加盖推荐单位公章）； 申请材料 |
| 4 | 4月至5月 | 材料审核 | 国家留学基金委与意大利驻华使馆共同评审。 | |
| 5 | 5月至12月 | 语言培训 | 外语未达标的人员参加教育部指定出国留学人员培训部组织的语言培训或自行参加意大利语考试达到相应水平合格标准。 | |
| 6 | 5月至6月 | 奖学金落实、录取 | 意大利外交部发照会通知奖学金落实结果； 留学基金委为录取人员发放资格证书，留学人员办理派出手续。 | |
| 7 | 7月至8月 | 短期研修生派出 | 短期研修生赴意参加为期1个月的意大利语专业教师暑期培训计划。 | |
| 8 | 2017年1月 | 其他类别办理派出手续 | 联系相关留学服务机构办理签证申请、机票预订手续； 签订《资助出国留学协议书》并办理公证、交存保证金，办理《国际旅行健康证明书》。 | 详见《出国留学人员须知》。 |
| | | 派出 | 联系相关留学服务机构领取机票、签证等，陆续派出。 | 须按校方规定的时间派出； 未按期派出者，留学资格自动取消 |



韩国互换奖学金

一、简介

根据中韩两国政府教育交流协议，国家留学基金管理委员会（以下简称留学基金委）负责每年选派中韩政府互换奖学金留学人员赴韩攻读硕士或博士学位。

二、协议内容

1. 协议名额

在韩总人数为 70 人 / 年，2016 年选派规模为 24 人。

2. 选派类别及资助期限

赴国外攻读硕士学位研究生：24-36 个月（语言研修 1 年，硕士课程 2 年，以韩方实际资助期限为准）；

赴国外攻读博士学位研究生：36-48 个月（语言研修 1 年，博士课程 3 年，以韩方实际资助期限为准）。

3. 选派专业

优先支持 IT 电子、动画、汽车、能源、农业、造船、生物等关键领域及生命、空间、海洋、纳米及新材料等韩国优势专业和人文及应用社会科学领域。

4. 资助内容

留学期间享受韩国政府提供的奖学金，国家留学基金提供互换奖学金出国留学人员补贴及一次往返国际旅费。

三、申请条件

1. 基本条件

申请人应符合《2016 年国家留学基金资助出国留学人员选派简章》规定的基本条件。

2. 其他条件

(1) 申请人及其父母均为中国国籍；
(2) 截至 2016 年 9 月 1 日年龄不超过 40 周岁（1976 年 9 月 1 日以后出生）；

(3) 申请赴国外攻读硕士学位研究生者应为应届本科毕业生（最迟于 2016 年 8 月 31 日前获得学士学位）或已获得学士学位的社会在职人员；

申请赴国外攻读博士学位研究生者应为应届硕士毕业生（最迟于 2016 年 8 月 31 日前获得硕士学位）或已获得硕士学位的社会在职人员；

(4) 最终毕业院校的平均成绩（分）在 80 分以上（如无法用百分制换算，应由学校方面出具正式说明）；

(5) 曾在韩国享受过此奖学金或曾被本项目录取但因个人或其它原因放弃留学资格者，不得再次申请；

(6) 持有韩国院校本科学位或研究生学位者，不得申请此项目；

(7) 怀孕或有疾病治疗中的人不得申请此项目；

(8) 申请人应具备一定的韩语或英语水平；持韩国语能力考试

TOPIK5 级以上证书或托福、雅思成绩优异者优先选拔。

四、选拔办法

1. 申请时间及方式

申请人经所在单位主管部门审核同意后，于 2016 年 3 月 10 日—18 日登录国家公派留学管理信息平台（apply.csc.edu.cn）进行网上报名，并向国家留学基金申请受理机构提交申请材料。受理机构应对申请人提交的材料进行审核，并于 3 月 23 日前将正式推荐公函、推选人员名单及对外联系材料统一寄（送）至国家留学基金委亚非事务部。

2. 受理机构

“211 工程”建设高校负责受理本校人员申请；其他人员的申请由国家留学基金申请受理机构负责受理（详见国家留学网受理机构通讯录）。

3. 应提交材料

（1）单位正式推荐公函，单位推荐意见表（网上填报完成后自动生成）及推荐人员名单（一式一份）；

（2）请按照《填报对外联系材料说明》，准备对外联系材料。对外联系材料须单独装订成册（一式四份），并与单位公函一同提交。

五、评审及录取

国家留学基金委将对申请材料进行审核，确定留学候选人后统一向韩方提交对外联系材料。留学候选人的留学院校根据申请志愿，由韩方负责落实，一般于每年 7 月确定最终录取结果。

未被对方录取人员，由推选单位做好工作、学习安排。国家留学基金管理委员会不再负责其派出事宜。

六、派出及外语培训

1. 派出

（1）国家留学基金委将最终录取结果通知有关派出单位及教育部留学服务中心。

（2）派出单位 / 被录取人员接教育部留学服务中心通知后，须及时准备办理签证所需材料，自行向使领馆指定旅行社申请签证和办理机票。有关问题请咨询教育部留学服务中心。

（3）派出单位应及时通知被录取人员在派出前与国家留学基金委签定《资助出国留学协议书》并办理公证、交存保证金等手续。

（4）被录取人员一般在当年 8 月底前派出。具体派出时间以韩方录取通知为准。入学报到等具体相关事宜由被录取人员自行与留学院校联系。凡未按期派出者，其留学资格将自动取消；未经批准放弃资格或不按期派出者，5 年内不得再申请国家公派出国留学。

2. 韩语培训

韩国语成绩达到 TOPIK5 级以上的留学人员获得留学院校研究生院入学通知书后，可直接进入研究生院学习。



无韩国语成绩或韩国语成绩未达标（TOPIK5 级以上）者，赴韩后须进入韩方指定院校进行一年的韩语培训。培训后韩语成绩须达到 TOPIK3 级以上，否则将被取消留学资格。

七、咨询方式

联系人：孙雷

联系电话：010-66093569

传真：010-66093581 电子邮件：lsun@csc.edu.cn

地址：北京市车公庄大街 9 号五栋大楼 A3 楼 13 层（100044）

八、申请及选派程序

| 步骤 | 时间 | 程序 | 具体内容 | 备注 |
|----|--------------------------|----------|---|-----------------|
| 1 | 2016 年 3 月 10 日前 | 申请 准备 | 准备申请材料 | |
| 2 | 2016 年 3 月 10-18 日 | 申请 | 申请人网上申报，并通过受理机构向国家留学基金管理委员会提交申请材料 | |
| 3 | 2016 年 4 月 -6 月 | 审核 | 国家留学基金管理委员会进行材料初审并将合格申请人材料提交至韩方 | 最终录取结果以韩方通知为准 |
| 4 | 7 月 | 录取 | 韩方将最终奖学金落实情况通知中方，国家留学基金管理委员会发放录取材料，留学人员开始办理派出手续 | |
| 5 | 8 月下旬 | 派出 | 留学人员须按规定时间派出 | 未按期派出者，留学资格自动取消 |

坦桑尼亚互换奖学金

一、简介

根据中国与坦桑尼亚互换奖学金交流计划，双方每年互换奖学金留学人员，前往对方国学习或研修。

二、协议内容

1. 协议名额

10 人 / 年

2. 选派类别及留学期限

本科插班生：6-12 个月

联合培养硕士研究生：6-12 个月

3. 选派专业

斯瓦希里语、历史学、政治学

4. 资助内容

留学期间享受坦方政府提供的奖学金，国家留学基金提供互换奖学金出国留学人员补贴、艰苦地区补贴及一次往返国际旅费。

三、申请条件

1. 基本条件

申请人应符合《2016 年国家留学基金资助出国留学人员选派简章》规定的基本条件。

2. 语言要求

留学语言为英语、斯瓦西里语。申报时外语水平须符合以下条件之一：

英语 / 斯瓦西里语专业本科以上毕业、英语 / 斯瓦西里语专业本科、研究生在读学生；

近 10 年内曾在同一语种国家留学一学年或连续工作一年以上。

四、选拔办法

1. 网报时间及方式

申请人经所在单位主管部门审核同意后，登陆国家公派留学管理信息平台（<http://apply.csc.edu.cn>）进行网上报名（报名时间以遴选通知为准），并向国家留学基金管理委员会（以下简称国家留学基金委）在线提交申请材料。各单位应对被推荐人提交的材料进行审核，并将正式推荐公函、推选人员名单及对外联系材料统一寄（送）至国家留学基金委亚非事务部。

2. 受理机构

211 工程建设高校负责受理本校人员申请；其他人员的申请由国家留学基金申请受理机构负责受理（详见国家留学网受理机构通讯录）。

3. 应提交材料

单位正式推荐公函及推荐人员名单（一式一份）；

请按照《填报对外联系材料说明》，准备对外联系材料。对外联系材料须单独装订成册（一式三份），并与单位公函一同提交。



五、评审及录取

国家留学基金委将对申请材料进行评审，并统一向坦方提交留学候选人的对外联系材料。留学候选人的留学院校由坦方负责落实，一般于每年8月确定最终录取结果。

未被对方录取人员，由推选单位做好工作、学习安排。国家留学基金委不再负责其派出事宜。

六、派出

1. 国家留学基金委将最终录取结果通知有关派出单位及教育部留学服务中心。

2. 派出单位/被录取人员接教育部留学服务中心通知后，须按通知要求及时向教育部留学服务中心提交办理签证所需材料。教育部留学服务中心办理签证后，负责为被录取人员预订机票，并负责将留学人员的具体行程通知驻坦桑尼亚使馆文化处。

3. 派出单位应及时通知被录取人员在派出前与国家留学基金委签定《资助出国留学协议书》并办理公证、交存保证金等手续。

4. 被录取人员一般在当年9月派出。具体派出时间以坦方录取通知为准。凡未按期派出者，其留学资格将自动取消；未经批准放弃资格或不按期派出者，5年内不得再申请国家公派出国留学。

七、咨询方式

联系人：马丹妮

联系电话：010-66093567

传真：010-66093581

电子邮件：yafei@csc.edu.cn

地址：北京市车公庄大街9号五栋大楼A3楼13层（100044）

八、申请流程

| 步骤 | 时间 | 程序 | 具体内容 | 备注 |
|----|------------|------|---|-----------------|
| 1 | 以遴选通知为准 | 申请准备 | 准备申请材料 | |
| 2 | | 申请 | 被推荐人经过所在单位审核同意后，进行网上申报，并提交申请材料 | |
| 3 | 2016年3月-7月 | 审核 | 国家留学基金管理委员会进行材料初审并将合格申请人材料提交至外方 | 最终录取结果以外方通知为准 |
| 4 | 2016年8月 | 录取 | 外方将最终奖学金落实结果通知中方，国家留学基金管理委员会发放录取材料，留学人员开始办理派出手续 | 奖学金通知为签证所需材料 |
| 5 | 2016年9月 | 派出 | 留学人员须按外放要求的时间派出 | 未按期派出者，留学资格自动取消 |

阿塞拜疆互换奖学金

一、简介

根据《中华人民共和国教育部与阿塞拜疆教育科学部教育科技合作协议》，中方每年选派奖学金留学人员到阿塞拜疆高等学校学习、进修或从事科研工作。2016 年该项目将面向甘肃省、内蒙古自治区及黑龙江省有关高校进行选拔。

二、协议内容

1. 协议名额：40 人。

2. 选派类别及留学期限

赴国外攻读本科学位生：48-60 个月

赴国外攻读硕士学位研究生：24-36 个月

访问学者：12 个月

3. 选派专业

阿塞拜疆研究，特殊教育，石油开采、加工等。

4. 资助内容

留学期间享受阿塞拜疆政府提供的奖学金（免学费、部分奖学金），国家留学基金提供一次性往返国际旅费及奖学金补贴。

三、人选条件

1. 基本条件

申请人应符合《2016 年国家留学基金资助出国留学人员选派简章》规定的基本条件。

2. 其他条件

赴国外攻读本科学位生：应为优秀在读本科一年级学生，派出前需在国内高校申请保留学籍一年；

赴国外攻读硕士学位研究生：应为优秀应届本科毕业生或优秀在读硕士一年级学生，具有较高的综合素质和发展潜力并在各方面表现突出，核心课程应在优良以上，在读硕士一年级学生派出前需在国内高校申请保留学籍一年；

访问学者：在职教师或具有硕士及以上学位的在职人员，俄语水平应符合国家留学基金资助出国留学外语条件相关要求。

四、申请办法

1. 申请时间及方式

申请人经所在单位主管部门审核同意后，登录国家公派留学管理信息平台（apply.csc.edu.cn）进行网上报名（报名时间以遴选通知为准），并向国家留学基金申请受理机构提交申请材料。受理机构应对申请人提交的材料进行审核后，将正式推荐公函、推荐人员名单及对外联系材料统一寄（送）至留学基金委亚非事务部。

网报填写“项目名称”时，请选择“与有关国家互换奖学金计划”、“派出渠道”选择“阿塞拜疆互换奖学金”。

2. 受理机构



“211工程”建设高校负责受理本校人员申请；其他人员的申请由国家留学基金受理单位负责受理（详见国家留学网受理机构通讯录）。

3. 应提交材料

(1) 单位正式推荐公函，单位推荐意见表（网上填报完成后自动生成）及推荐人员名单（一式一份）；

(2) 请按照《填报对外联系材料说明》，准备对外联系材料。对外联系材料须单独装订成册（一式三份），并与单位公函一同提交。

五、评审、对外联系、录取

国家留学基金管理委员会将对申请材料进行审核，并统一向阿方提交留学候选人的对外联系材料。留学候选人的留学院校由阿方负责落实，最终录取结果以阿方通知为准。

未被阿方录取人员，由推选单位做好工作、学习安排。国家留学基金委不再负责其派出事宜。

六、派出

1. 国家留学基金委将最终录取结果通知有关派出单位及教育部留学服务中心。

2. 派出单位/被录取人员接教育部留学服务中心通知后，须按通知要求及时向教育部留学服务中心提交办理签证所需材料。教育部留学服务中心办理签证后，负责为被录取人员预订机票，并负责将留学人员的具体行程通知驻阿使馆。

3. 留学候选人的留学院校由阿塞拜疆教育科学部负责落实。阿方一般于7-8月通知奖学金落实结果。凡未获阿方奖学金或未按期派出者，不再安排派出事宜。

4. 被录取人员应按计划派出，不得擅自放弃留学资格。未经批准放弃资格或不按期派出者，5年内不得再申请国家公派出国留学。经批准放弃留学资格者，2年内不得再申请国家公派出国留学。派出时间一般为9-10月，具体派出日期以阿方通知为准。

七、咨询方式

联系人：张宗男

联系电话：010-66093933

传真：010-66093581 E-mail: znzhang@csc.edu.cn

地址：北京市车公庄大街9号A3楼13层（100044）

八、申请及选派程序

| 步骤 | 时间 | 程序 | 具体内容 | 备注 |
|----|----------------------|----------|--------|----|
| 1 | 2015年 12月20 日前 | 申请 准备 | 准备申请材料 | |

| | | | | |
|---|------------------------|----|---|-----------------|
| 2 | 2015年 12月 20-31日 | 申请 | 申请人网上申报，并通过受理机构向国家留学基金管理委员会提交申请材料 | |
| 3 | 2016年3月-6月 | 审核 | 国家留学基金管理委员会进行材料初审并将合格申请人材料提交至阿方 | 最终录取结果以阿方通知为准 |
| 4 | 7月-8月 | 录取 | 阿方将最终奖学金落实结果通知中方，国家留学基金管理委员会发放录取材料，留学人员开始办理派出手续 | |
| 5 | 9月-10月 | 派出 | 留学人员须按规定时间派出 | 未按期派出者，留学资格自动取消 |



白俄罗斯互换奖学

一、简介

根据《中华人民共和国教育部与白俄罗斯教育科学部教育科技合作协议》，中方每年选派奖学金留学人员到白俄罗斯高等学校学习、进修或从事科研工作。2016 年该项目将面向甘肃省、内蒙古自治区及黑龙江省有关高校进行选拔。

二、协议内容

1. 协议名额：40 人。

2. 选派类别及留学期限

赴国外攻读硕士学位研究生：24-36 个月

赴国外攻读博士学位研究生：36-48 个月

3. 选派专业

俄语、白俄罗斯研究、物理、数学、电子科学、国际关系、艺术类等。

4. 资助内容

留学期间享受白俄罗斯政府提供的奖学金（免学费、部分奖学金），国家留学基金提供一次性往返国际旅费及奖学金补贴。住宿费及学历生在白预科阶段的相关费用自理。

三、人选条件

1. 基本条件

申请人应符合《2016 年国家留学基金资助出国留学人员选派简章》规定的基本条件。

2. 其他条件

赴国外攻读硕士学位研究生：应为优秀应届本科毕业生或优秀在读硕士一年级学生，具有较高的综合素质和发展潜力并在各方面表现突出，核心课程应在优良以上，在读硕士一年级学生派出前需在国内高校申请保留学籍一年；

赴国外攻读博士学位研究生：应为优秀应届硕士毕业生或是在读博士一年级学生。

四、申请办法

1. 申请时间及方式

申请人经所在单位主管部门审核同意后，登录国家公派留学管理信息平台（apply.csc.edu.cn）进行网上报名（报名时间以遴选通知为准），并向国家留学基金申请受理机构提交申请材料。受理机构应对申请人提交的材料进行审核后，将正式推荐公函、推荐人员名单及对外联系材料统一寄（送）至留学基金委亚非事务部。

网报填写“项目名称”时，请选择“与有关国家互换奖学金计划”、“派出渠道”选择“白俄罗斯互换奖学金”。

2. 受理机构

“211 工程”建设高校负责受理本校人员申请；其他人员的

申请由国家留学基金受理单位负责受理（详见国家留学网受理机构通讯录）。

3. 应提交材料

(1) 单位正式推荐公函，单位推荐意见表（网上填报完成后自动生成）及推荐人员名单（一式一份）；

(2) 请按照《填报对外联系材料说明》，准备对外联系材料。对外联系材料须单独装订成册（一式三份），并与单位公函一同提交。

五、评审、对外联系、录取

国家留学基金管理委员会将对申请材料进行审核，并统一向白方提交留学候选人的对外联系材料。留学候选人的留学院校由白方负责落实，最终录取结果以白方通知为准。

未被白方录取人员，由推选单位做好工作、学习安排。国家留学基金委不再负责其派出事宜。

六、派出

1. 国家留学基金委将最终录取结果通知有关派出单位及教育部留学服务中心。

2. 派出单位/被录取人员接教育部留学服务中心通知后，须按通知要求及时向教育部留学服务中心提交办理签证所需材料。教育部留学服务中心办理签证后，负责为被录取人员预订机票，并负责将留学人员的具体行程通知驻白使馆。

3. 留学候选人的留学院校由白俄罗斯教育科学部负责落实。白方一般于7-8月通知奖学金落实结果。凡未获白方奖学金或未按期派出者，不再安排派出事宜。

4. 被录取人员应按计划派出，不得擅自放弃留学资格。未经批准放弃资格或不按期派出者，5年内不得再申请国家公派出国留学。经批准放弃留学资格者，2年内不得再申请国家公派出国留学。派出时间一般为9-10月，具体派出日期以白方通知为准。

七、咨询方式

联系人：张宗男

联系电话：010-66093933

传真：010-66093581

E-mail: znzhang@csc.edu.cn

地址：北京市车公庄大街9号A3楼13层（100044）

八、申请及选派程序

| 步骤 | 时间 | 程序 | 具体内容 | 备注 |
|----|------------------------|----------|-----------------------------------|----|
| 1 | 2015年 12月20 日前 | 申请 准备 | 准备申请材料 | |
| 2 | 2015年 12月 20-31日 | 申请 | 申请人网上申报，并通过受理机构向国家留学基金管理委员会提交申请材料 | |



| | | | | |
|---|------------|----|---|-----------------|
| 3 | 2016年3月-6月 | 审核 | 国家留学基金管理委员会进行材料初审并将合格申请人材料提交至白方 | 最终录取结果以白方通知为准 |
| 4 | 7月-8月 | 录取 | 白方将最终奖学金落实情况通知中方，国家留学基金管理委员会发放录取材料，留学人员开始办理派出手续 | |
| 5 | 9月-10月 | 派出 | 留学人员须按规定时间派出 | 未按期派出者，留学资格自动取消 |

中俄政府互换奖学金

一、简介

根据《中华人民共和国教育部和俄罗斯联邦教育科学部教育合作协议》并与俄罗斯人文合作署达成一致，中方每年选派奖学金留学人员到俄罗斯高等院校学习、进修或从事科研工作。

二、协议内容

1. 选派规模：根据俄罗斯人文合作署提供的奖学金名额确定。

2. 选派类别及留学期限

本科插班生、联合培养硕士研究生：留学期限 6-10 个月

赴国外攻读硕士学位研究生：留学期限 24-36 个月

赴国外攻读博士学位研究生：留学期限 36-48 个月

访问学者：留学期限 3-10 个月

3. 选派专业

俄语语言文学，俄罗斯研究及其他俄罗斯具有优势的学科专业。

4. 资助内容

留学期间享受俄罗斯政府提供的奖学金（免学费，部分奖学金），国家留学基金提供奖学金补贴及一次往返国际旅费。

三、人选条件

1. 基本条件

申请者应符合《2016 年国家留学基金资助出国留学人员选派简章》规定的基本条件。

2. 其他条件

本科插班生：俄语专业在读本科学生，在校成绩平均分不低于 80 分（百分制）或学分绩点不低于 3.2（四分制）且主干课程及外语课程优秀。

联合培养硕士研究生：俄语专业本科毕业且从事俄语或其他专业学习的在读硕士研究生，在校成绩平均分不低于 80 分（百分制）或学分绩点不低于 3.2（四分制）且主干课程及外语课程优秀。

赴国外攻读硕士学位研究生：应届本科毕业生，在校成绩平均分不低于 80 分（百分制）或学分绩点不低于 3.2（四分制）且主干课程及外语成绩优秀。优先支持俄语专业本科毕业生攻读其他人文社科专业以及俄语为一外的理工专业本科毕业生。攻读俄语语言文学专业硕士学位者派出前需获得俄语专业八级证书。

赴国外攻读博士学位研究生：仅支持作为师资培养的应届硕士生及在职教师。

访问学者：在职教师或具有硕士及以上学位的在职人员。

申请跨专业攻读硕士、博士学位的，仅限选择相近专业，且需提供拟留学专业辅修、选修等专业背景证明材料。

四、申请办法



1. 申请方式

由各单位选拔推荐，留学基金委审核并向俄方推荐，俄方录取后派出。具体如下：

本科插班生、联合培养硕士研究生：以俄语专业在校本科生、硕士生为主。国家留学基金委根据俄方提供的奖学金名额制定指导性选派计划，具体选派计划以遴选通知为准。

赴国外攻读硕士学位研究生：重点支持俄语专业、俄语为一外的人文社科专业及理工专业应届本科毕业生。具体选派计划以遴选通知为准。

赴国外攻读博士学位研究生：仅支持作为师资培养的应届硕士生毕业生及在职教师出国攻读博士学位，各单位根据需要推荐。

访问学者：重点支持俄语、俄罗斯研究及俄其他优势专业，各单位根据需要推荐。

2. 申请时间及方式

申请人经所在单位主管部门审核同意后，于 2016 年 3 月 25 日 - 4 月 10 日登录国家公派留学管理信息平台（apply.csc.edu.cn）进行网上报名，并向国家留学基金申请受理机构提交申请材料。受理机构应对申请人提交的材料进行审核后，将正式推荐公函、推荐人员名单及对外联系材料统一寄（送）至留学基金委亚非事务部。

网报填写“项目名称”时，请选择“与有关国家互换奖学金计划”、“派出渠道”选择“俄罗斯互换奖学金”。 3. 受理机构

“211 工程”建设高校负责本校人员申请；其他人员的申请由有关国家留学基金申请受理机构负责受理（详见国家留学网受理机构通讯录）。国家留学基金委不直接受理个人申请。

4. 应提交材料

(1) 单位正式推荐公函及推荐人员名单（一式一份）。非“211 工程”院校还需提交《单位推荐意见表》原件。

(2) 请按照《填报对外联系材料说明》，准备对外联系材料。对外联系材料须单独装订成册（一式两份），并与单位公函一同提交。

5. 公示

各校选拔推荐人选名单应在校园网首页或相关部门主页公示，公示时间不少于 5 个工作日。公示网址链接请在单位正式推荐公函中注明。

五、评审、录取办法

国家留学基金管理委员会将对申请材料进行审核，组织专家评审后确定留学候选人并向俄方推荐，最终录取结果以俄方通知为准。凡未获俄方录取或未按期派出者，不再安排派出事宜，由推荐单位按有关规定做好后续学习安排。

六、派出

1. 留学候选人的留学院校由俄罗斯人文合作署负责落实。俄方一般于7-8月通知奖学金落实结果。

2. 被录取人员应按期派出。擅自放弃留学资格或不按期派出者,5年内不得再申请国家公派出国留学。派出时间一般为9-10月,具体派出日期以俄方通知为准。

3. 被录取人员均作为国家公派人员,派出前须与国家留学基金管理委员会签订《资助出国留学协议书》并办理公证、交存保证金等手续。

七、咨询方式

联系人:张宗男

联系电话:010-66093933

传真:010-66093581 E-mail: znzhang@csc.edu.cn

地址:北京市西城区车公庄大街9号A3楼13层(邮编:100044)

八、申请及选派程序

| 步骤 | 时间 | 程序 | 具体内容 |
|----|-------------|-------|--|
| 1 | 3月25日前 | 选拔推荐 | 各单位根据选派计划进行选拔推荐 |
| 2 | 3月25日-4月10日 | 申请 | 申请人网上申报 |
| 3 | 4月15日前 | 提交材料 | 所在单位向国家留学基金管理委员会提交申请材料和对外联系材料 |
| 4 | 4月底前 | 审核、评审 | 国家留学基金管理委员会会对申请材料进行审核,组织专家评审确定候选人并将对外联系材料寄送至驻俄使馆 |
| 5 | 7月-8月 | 录取 | 俄方将最终奖学金落实结果通知中方,发放录取材料,留学人员开始办理派出手续国家留学基金管理委员会 |
| 6 | 9月-10月 | 派出 | 留学人员按规定的时间派出 |



哈萨克斯坦互换奖学金

一、简介

根据《中华人民共和国教育部与哈萨克斯坦教育科学部教育科技合作协议》，中方每年选派奖学金留学人员到哈萨克斯坦高等学校学习、进修或从事科研工作。2016年该项目将面向甘肃省、内蒙古自治区及黑龙江省有关高校进行选拔。

二、协议内容

1. 协议名额：100人。

2. 选派类别及留学期限

赴国外攻读本科学位生：48-60个月

赴国外攻读硕士学位研究生：24-36个月

学位生原则上需先进行一年哈萨克斯坦语预科学习，合格后方可进入相关专业学习。

3. 选派专业

哈萨克语，哈萨克斯坦研究，国际关系及数学、物理、石油开采、理工等专业。

4. 资助内容

留学期间享受哈萨克斯坦政府提供的奖学金（免学费、部分奖学金），国家留学基金提供一次性往返国际旅费及奖学金补贴。住宿费及学历生在哈预科阶段的相关费用自理。

三、人选条件

1. 基本条件

申请人应符合《2016年国家留学基金资助出国留学人员选派简章》规定的基本条件。

2. 其他条件

赴国外攻读本科学位生：应为优秀在读本科一年级学生，派出前需在国内高校申请保留学籍一年；

赴国外攻读硕士学位研究生：应为优秀应届本科毕业生或优秀在读硕士一年级学生，具有较高的综合素质和发展潜力并在各方面表现突出，核心课程应在优良以上，在读硕士一年级学生派出前需在国内高校申请保留学籍一年。

四、申请办法

1. 申请时间及方式

申请人经所在单位主管部门审核同意后，登录国家公派留学管理信息平台（apply.csc.edu.cn）进行网上报名（报名时间以遴选通知为准），并向国家留学基金申请受理机构提交申请材料。受理机构应对申请人提交的材料进行审核后，将正式推荐公函、推荐人员名单及对外联系材料统一寄（送）至留学基金委亚非事务部。

网报填写“项目名称”时，请选择“与有关国家互换奖学金计划”、“派出渠道”选择“哈萨克斯坦互换奖学金”。

2. 受理机构

“211工程”建设高校负责受理本校人员申请；其他人员的申请由国家留学基金受理单位负责受理（详见国家留学网受理机构通讯录）。

3. 应提交材料

(1) 单位正式推荐公函，单位推荐意见表（网上填报完成后自动生成）及推荐人员名单（一式一份）；

(2) 请按照《填报对外联系材料说明》，准备对外联系材料。对外联系材料须单独装订成册（一式三份），并与单位公函一同提交。

五、评审、对外联系、录取

国家留学基金管理委员会将对申请材料进行审核，并统一向哈方提交留学候选人的对外联系材料。留学候选人的留学院校由哈方负责落实，最终录取结果以哈方通知为准。

未被哈方录取人员，由推选单位做好工作、学习安排。国家留学基金委不再负责其派出事宜。

六、派出

1. 国家留学基金委将最终录取结果通知有关派出单位及教育部留学服务中心。

2. 派出单位/被录取人员接教育部留学服务中心通知后，须按通知要求及时向教育部留学服务中心提交办理签证所需材料。教育部留学服务中心办理签证后，负责为被录取人员预订机票，并负责将留学人员的具体行程通知驻哈使馆。

3. 被录取人员应按计划派出，不得擅自放弃留学资格。未经批准放弃资格或不按期派出者，5年内不得再申请国家公派出国留学。经批准放弃留学资格者2年内不得再申请国家公派出国留学。派出时间一般为9-10月，具体派出日期以哈方通知为准。

七、咨询方式

联系人：张宗男 联系电话：010-66093933

传真：010-66093581 E-mail: znzhang@csc.edu.cn

地址：北京市车公庄大街9号A3楼13层（100044）

八、申请及选派程序

| 步骤 | 时间 | 程序 | 具体内容 | 备注 |
|----|------------------------|----------|-----------------------------------|----|
| 1 | 2015年 12月20 日前 | 申请 准备 | 准备申请材料 | |
| 2 | 2015年 12月 20-31日 | 申请 | 申请人网上申报，并通过受理机构向国家留学基金管理委员会提交申请材料 | |



| | | | | |
|---|------------|----|---|-----------------|
| 3 | 2016年3月-6月 | 审核 | 国家留学基金管理委员会进行材料初审并将合格申请人材料提交至哈方 | 最终录取结果以哈方通知为准 |
| 4 | 7月-8月 | 录取 | 哈方将最终奖学金落实情况通知中方，国家留学基金管理委员会发放录取材料，留学人员开始办理派出手续 | |
| 5 | 9月-10月 | 派出 | 留学人员须按规定时间派出 | 未按期派出者，留学资格自动取消 |

摩尔多瓦互换奖学金

一、简介

根据《中华人民共和国教育部与摩尔多瓦教育科学部教育科技合作协议》，中方每年选派奖学金留学人员到摩尔多瓦高等学校学习、进修或从事科研工作。2016 年该项目将面向甘肃省、内蒙古自治区及黑龙江省有关高校进行选拔。

二、协议内容

1. 协议名额：20 人。

2. 选派类别及留学期限

赴国外攻读本科学位生：48-60 个月

赴国外攻读硕士学位研究生：24-36 个月

访问学者：12 个月

3. 选派专业

摩尔多瓦研究，罗马尼亚语、俄语、葡萄酒酿造等。

4. 资助内容

留学期间享受摩尔多瓦政府提供的奖学金（免学费、部分奖学金），国家留学基金提供一次性往返国际旅费及奖学金补贴。住宿费及学历生在摩预科阶段的相关费用自理。

三、人选条件

1. 基本条件

申请人应符合《2016 年国家留学基金资助出国留学人员选派简章》规定的基本条件。

2. 其他条件

赴国外攻读本科学位生：应为优秀在读本科一年级学生，派出前需在国内高校申请保留学籍一年；

赴国外攻读硕士学位研究生：应为优秀应届本科毕业生或优秀在读硕士一年级学生，具有较高的综合素质和发展潜力并在各方面表现突出，核心课程应在优良以上，在读硕士一年级学生派出前需在国内高校申请保留学籍一年；

访问学者：在职教师或具有硕士及以上学位的在职人员，俄语水平应符合国家留学基金资助出国留学外语条件相关要求。

四、申请办法

1. 申请时间及方式

申请人经所在单位主管部门审核同意后，登录国家公派留学管理信息平台（apply.csc.edu.cn）进行网上报名（报名时间以遴选通知为准），并向国家留学基金申请受理机构提交申请材料。受理机构应对申请人提交的材料进行审核后，将正式推荐公函、推荐人员名单及对外联系材料统一寄（送）至留学基金委亚非事务部。

网报填写“项目名称”时，请选择“与有关国家互换奖学金计划”、“派出渠道”选择“摩尔多瓦互换奖学金”。



2. 受理机构

“211工程”建设高校负责受理本校人员申请；其他人员的申请由国家留学基金受理单位负责受理（详见国家留学网受理机构通讯录）。

3. 应提交材料

(1) 单位正式推荐公函，单位推荐意见表（网上填报完成后自动生成）及推荐人员名单（一式一份）；

(2) 请按照《填报对外联系材料说明》，准备对外联系材料。对外联系材料须单独装订成册（一式三份），并与单位公函一同提交。

五、评审、对外联系、录取

国家留学基金管理委员会将对申请材料进行审核，并统一向摩方提交留学候选人的对外联系材料。留学候选人的留学院校由摩方负责落实，最终录取结果以摩方通知为准。

未被摩方录取人员，由推选单位做好工作、学习安排。国家留学基金委不再负责其派出事宜。

六、派出

1. 国家留学基金委将最终录取结果通知有关派出单位及教育部留学服务中心。

2. 派出单位/被录取人员接教育部留学服务中心通知后，须按通知要求及时向教育部留学服务中心提交办理签证所需材料。教育部留学服务中心办理签证后，负责为被录取人员预订机票，并负责将留学人员的具体行程通知驻摩使馆。

3. 留学候选人的留学院校由摩尔多瓦教育科学部负责落实。摩方一般于7-8月通知奖学金落实结果。凡未获摩方奖学金或未按期派出者，不再安排派出事宜。

4. 被录取人员应按计划派出，不得擅自放弃留学资格。未经批准放弃资格或不按期派出者，5年内不得再申请国家公派出国留学。经批准放弃留学资格者，2年内不得再申请国家公派出国留学。派出时间一般为9-10月，具体派出日期以摩方通知为准。

七、咨询方式

联系人：张宗勇 联系电话：010-66093933
 传真：010-66093581 E-mail: znzhang@csc.edu.cn
 地址：北京市车公庄大街9号A3楼13层（100044）

八、申请及选派程序

| 步骤 | 时间 | 程序 | 具体内容 | 备注 |
|----|----------------------|----------|--------|----|
| 1 | 2015年 12月20 日前 | 申请 准备 | 准备申请材料 | |

| | | | | |
|---|------------------------|----|---|-----------------|
| 2 | 2015年 12月 20-31日 | 申请 | 申请人网上申报，并通过受理机构向国家留学基金管理委员会提交申请材料 | |
| 3 | 2016年3月-6月 | 审核 | 国家留学基金管理委员会进行材料初审并将合格申请人材料提交至摩方 | 最终录取结果以摩方通知为准 |
| 4 | 7月-8月 | 录取 | 摩方将最终奖学金落实结果通知中方，国家留学基金管理委员会发放录取材料，留学人员开始办理派出手续 | |
| 5 | 9月-10月 | 派出 | 留学人员须按规定时间派出 | 未按期派出者，留学资格自动取消 |



乌克兰互换奖学金

一、简介

根据《中华人民共和国教育部与乌克兰教育科学部教育科技合作协议》，中方每年选派奖学金留学人员到乌克兰高等学校学习、进修或从事科研工作。2016年该项目将面向甘肃省、内蒙古自治区及黑龙江省有关高校进行选拔。

二、协议内容

1. 协议名额：100人。

2. 选派类别及留学期限

赴国外攻读本科学位生：48-60个月

赴国外攻读硕士学位研究生：24-36个月

访问学者：12个月

学位生原则上需先进行一年乌克兰语预科学习，合格后方可进入相关专业学习。

3. 选派专业

乌克兰语、艺术类、船舶、航空航天、核能、经济学、环境科学、物理、化学、力学、建筑、焊接技术、水泥技术以及乌克兰问题研究等乌克兰优势学科专业。

4. 资助内容

留学期间享受乌克兰政府提供的奖学金（免学费、部分奖学金），国家留学基金提供一次性往返国际旅费及奖学金补贴。住宿费及学历生在乌克兰预科阶段的相关费用自理。

三、人选条件

1. 基本条件

申请人应符合《2016年国家留学基金资助出国留学人员选派简章》规定的基本条件。

2. 其他条件

赴国外攻读本科学位生：应为优秀在读本科一年级学生，派出前需在国内高校申请保留学籍一年；

赴国外攻读硕士学位研究生：应为优秀应届本科毕业生或优秀在读硕士一年级学生，具有较高的综合素质和发展潜力并在各方面表现突出，核心课程应在优良以上，在读硕士一年级学生派出前需在国内高校申请保留学籍一年；

访问学者：在职教师或具有硕士及以上学位的在职人员，俄语水平应符合国家留学基金资助出国留学外语条件相关要求。

四、申请办法

1. 申请时间及方式

申请人经所在单位主管部门审核同意后，登录国家公派留学管理信息平台（apply.csc.edu.cn）进行网上报名（报名时间以遴选通知为准），并向国家留学基金申请受理机构提交申请材料。受理机构应对申请人提交的材料进行审核后，将正式推荐公函、推荐人员名单及对外联系材料统一寄（送）至留学基金委亚非事

务部。

网报填写“项目名称”时，请选择“与有关国家互换奖学金计划”、“派出渠道”选择“乌克兰互换奖学金”。

2. 受理机构

“211工程”建设高校负责受理本校人员申请；其他人员的申请由国家留学基金受理单位负责受理（详见国家留学网受理机构通讯录）。

3. 应提交材料

(1) 单位正式推荐公函，单位推荐意见表（网上填报完成后自动生成）及推荐人员名单（一式一份）；

(2) 请按照《填报对外联系材料说明》，准备对外联系材料。对外联系材料须单独装订成册（一式三份），并与单位公函一同提交。

五、评审、对外联系、录取

国家留学基金管理委员会将对申请材料进行审核，并统一向乌方提交留学候选人的对外联系材料。留学候选人的留学院校由乌方负责落实，最终录取结果以乌方通知为准。

未被乌方录取人员，由推选单位做好工作、学习安排。国家留学基金委不再负责其派出事宜。

六、派出

1. 国家留学基金委将最终录取结果通知有关派出单位及教育部留学服务中心。

2. 派出单位/被录取人员接教育部留学服务中心通知后，须按通知要求及时向教育部留学服务中心提交办理签证所需材料。教育部留学服务中心办理签证后，负责为被录取人员预订机票，并负责将留学人员的具体行程通知驻乌使馆。

3. 留学候选人的留学院校由乌克兰教育科学部负责落实。乌方一般于7-8月通知奖学金落实结果。凡未获乌方奖学金或未按期派出者，不再安排派出事宜。

4. 被录取人员应按计划派出，不得擅自放弃留学资格。未经批准放弃资格或不按期派出者，5年内不得再申请国家公派出国留学。经批准放弃留学资格者，2年内不得再申请国家公派出国留学。派出时间一般为9-10月，具体派出日期以乌方通知为准。

七、咨询方式

联系人：张宗勇 联系电话：010-66093933

传真：010-66093581 E-mail: znzhang@csc.edu.cn

地址：北京市车公庄大街9号A3楼13层（100044）

八、申请及选派程序

| 步骤 | 时间 | 程序 | 具体内容 | 备注 |
|----|----------------------|----------|--------|----|
| 1 | 2015年 12月20 日前 | 申请 准备 | 准备申请材料 | |



| | | | | |
|---|------------------------|----|---|-----------------|
| 2 | 2015年 12月 20-31日 | 申请 | 申请人网上申报，并通过受理机构向国家留学基金管理委员会提交申请材料 | |
| 3 | 2016年3 月-6月 | 审核 | 国家留学基金管理委员会进行材料初审并将合格申请人材料提交至乌方 | 最终录取结果以乌方通知为准 |
| 4 | 7月-8 月 | 录取 | 乌方将最终奖学金落实情况通知中方，国家留学基金管理委员会发放录取材料，留学人员开始办理派出手续 | |
| 5 | 9月-10 月 | 派出 | 留学人员须按规定时间派出 | 未按期派出者，留学资格自动取消 |

亚美尼亚互换奖学金

一、简介

根据《中华人民共和国教育部与亚美尼亚教育科学部教育科技合作协议》，中方每年选派奖学金留学人员到亚美尼亚高等学校学习、进修或从事科研工作。2016 年该项目将面向甘肃省、内蒙古自治区及黑龙江省有关高校进行选拔。

二、协议内容

1. 协议名额：15 人。

2. 选派类别及留学期限

赴国外攻读本科学位生：48-60 个月

赴国外攻读硕士学位研究生：24-36 个月

3. 选派专业

亚美尼亚研究，物理、数学、医学、俄语、艺术等专业。

4. 资助内容

留学期间享受亚美尼亚政府提供的奖学金（免学费、部分奖学金），国家留学基金提供一次性往返国际旅费及奖学金补贴。住宿费及学历生在亚预科阶段的相关费用自理。

三、人选条件

1. 基本条件

申请人应符合《2016 年国家留学基金资助出国留学人员选派简章》规定的基本条件。

2. 其他条件

赴国外攻读本科学位生：应为优秀在读本科一年级学生，派出前需在国内高校申请保留学籍一年；

赴国外攻读硕士学位研究生：应为优秀应届本科毕业生或优秀在读硕士一年级学生，具有较高的综合素质和发展潜力并在各方面表现突出，核心课程应在优良以上，在读硕士一年级学生派出前需在国内高校申请保留学籍一年。

四、申请办法

1. 申请时间及方式：申请人经所在单位主管部门审核同意后，登录国家公派留学管理信息平台（apply.csc.edu.cn）进行网上报名（报名时间以遴选通知为准），并向国家留学基金申请受理机构提交申请材料。受理机构应对申请人提交的材料进行审核后，将正式推荐公函、推荐人员名单及对外联系材料统一寄（送）至留学基金委亚非事务部。

网报填写“项目名称”时，请选择“与有关国家互换奖学金计划”、“派出渠道”选择“亚美尼亚互换奖学金”。

2. 受理机构

“211 工程”建设高校负责受理本校人员申请；其他人员的申请由国家留学基金受理单位负责受理（详见国家留学网受理机构通讯录）。



3. 应提交材料

(1) 单位正式推荐公函，单位推荐意见表（网上填报完成后自动生成）及推荐人员名单（一式一份）；

(2) 请按照《填报对外联系材料说明》，准备对外联系材料。对外联系材料须单独装订成册（一式三份），并与单位公函一同提交。

五、评审、对外联系、录取

国家留学基金管理委员会将对申请材料进行审核，并统一向亚方提交留学候选人的对外联系材料。留学候选人的留学院校由亚方负责落实，最终录取结果以亚方通知为准。

未被亚方录取人员，由推选单位做好工作、学习安排。国家留学基金委不再负责其派出事宜。

六、派出

1. 国家留学基金委将最终录取结果通知有关派出单位及教育部留学服务中心。

2. 派出单位/被录取人员接教育部留学服务中心通知后，须按通知要求及时向教育部留学服务中心提交办理签证所需材料。教育部留学服务中心办理签证后，负责为被录取人员预订机票，并负责将留学人员的具体行程通知驻亚使馆。

3. 留学候选人的留学院校由亚美尼亚教育科学部负责落实。亚方一般于7-8月通知奖学金落实结果。凡未获亚方奖学金或未按期派出者，不再安排派出事宜。

4. 被录取人员应按计划派出，不得擅自放弃留学资格。未经批准放弃资格或不按期派出者，5年内不得再申请国家公派出国留学。经批准放弃留学资格者，2年内不得再申请国家公派出国留学。派出时间一般为9-10月，具体派出日期以亚方通知为准。

七、咨询方式

联系人：张宗男

联系电话：010-66093933

传真：010-66093581

E-mail: znzhang@csc.edu.cn

地址：北京市车公庄大街9号A3楼13层（100044）

八、申请及选派程序

| 步骤 | 时间 | 程序 | 具体内容 | 备注 |
|----|------------------------|----------|-----------------------------------|----|
| 1 | 2015年 12月20 日前 | 申请 准备 | 准备申请材料 | |
| 2 | 2015年 12月 20-31日 | 申请 | 申请人网上申报，并通过受理机构向国家留学基金管理委员会提交申请材料 | |

| | | | | |
|---|------------|----|---|-----------------|
| 3 | 2016年3月-6月 | 审核 | 国家留学基金管理委员会进行材料初审并将合格申请人材料提交至亚方 | 最终录取结果以亚方通知为准 |
| 4 | 7月-8月 | 录取 | 亚方将最终奖学金落实情况通知中方，国家留学基金管理委员会发放录取材料，留学人员开始办理派出手续 | |
| 5 | 9月-10月 | 派出 | 留学人员须按规定时间派出 | 未按期派出者，留学资格自动取消 |



美国富布莱特项目

项目类别：联合培养项目

包含：访问研究学者项目 (VRS)、研修学者项目 (PAP)，研究生项目 (GS)，联合培养博士生项目 (PhD)

项目规模：不限

合作院校及排名：美国驻北京大使馆

涉及专业及排名：无

派送对象：教育工作者、研究人员、专业人员和学生

授权机构：留学基金委

负责部门/院系：研究生院、国际交流与合作处、人力资源资源处

一、访问研究学者项目 (VRS)

资助学科：哲学、理论经济学、应用经济学、法学、政治学、社会学、民族学、教育学、心理学、体育学、外国语言文学、新闻传播学、艺术学、历史学、管理科学与工程、工商管理、农林经济管理、公共管理、图书馆、情报与档案管理

申请材料：2011-2012 年度中美富布赖特项目申请表（网上申请表 Page 1-4）

研究计划 (Research) (网上申请表 Page 6)

个人简历 (Curriculum Vitae) (网上申请表 Page 7)

参考书目 (Bibliography) (网上申请表 Page 9)

三份推荐报告 (Reference Reports)

项目模式：

| 7-8月 | 9-10月 | 10-11月 | 12月 | |
|---|---|------------------------------------|--|--|
| 美国教育交流中心向教育部提出选拔赴美人员要求，并将项目申请说明和申请表转至 CSC | 学校向 CSC 推荐 1-2 候选人，CSC 遴选，材料初审，提交材料，协助安排面试，项目录取 | 由美国教育交流中心向 CSC 提供通过初选人员名单，并按专业安排面试 | CSC 公布录取人员名单，准备录取通知和办理出国手续的材料。每年的录取比例约为 30-40% | 签证由美国教育交流中心与教育部留学服务中心负责。CSC 每年将组织项目录取学者来京参加项目集训。 |

二、研修学者项目 (PAP)

派送对象：至少有五年教学经验的中级职称学者

项目模式：该项目提供进修学习、课程学习和与美方院校人员共同研究的机会。该项目不提供攻读学位或进行广义的美国研究领域之外的其他研究的机会。

三、研究生项目 (GS)

派送对象：从事广义的美国研究的教师和专业人员

项目模式：提供在美国大学学习一至两年、攻读硕士学位的机会。

四、联合培养博士生项目 (PhD)

派送对象：应在过去四年内没有在美留学和长期研究的经历。曾

享受国家留学基金资助出国留学的人员，回国后至少工作五年以上方可申请。

候选人年龄应不超过 35 岁。候选人应为项目院校全日制在读博士生(不含委托培养生及定向生)，且已完成第一年基础课程，并与导师一起确定博士论文研究方向，形成研究建议，在网上提交即可；或为硕博连读生/直博生，且已完成前三年的基础课程并已确定博士论文研究方向，形成研究建议，在网上提交即可。

资助学科：哲学、理论经济学、应用经济学、法学、政治学、社会学、民族学、教育学、心理学、体育学、外国语言文学、新闻传播学、艺术学、历史学、管理科学与工程、工商管理、农林经济管理、公共管理、图书馆、情报与档案管理

交流期限：不超过十个月

资助方式：在美享受十个月的奖学金

申请材料：

一、申请时提交的材料：

项目申请表

课程评估体系说明 (Academic Records Information)

大学本科及研究生阶段成绩单 (Official Academic Transcript) (中英文) 专家推荐信 (三封) (英文) (务必使用网上标准格式，请推荐人在网上填写后打印装订)

签字表 (Signature Form)

二、面试时提交的材料(在申请者获得面试机会后，在面试报到时，申请者需提交以下材料一套。注：除明确需复印件外，其余均为原件一套)

项目申请表

课程评估体系说明 (Academic Records Information)

大学本科及研究生阶段成绩单 (Official Academic Transcript) (中英文)

毕业证书/学位证书复印件 (中英文)

专家推荐信 (三封) (英文)

有效 TOEFL (网考不低于 80 分) 或 IELTS (均分至少 6.0 以上，任一单项不低于 5.5 分。均分 6.5 分及以上更有利安置) 考试成绩单 (有效日期至 2012 年 8 月 31 日)。(注：如面试时还未有有效的并达到成绩要求的 TOEFL 或 IELTS 成绩，则必须出示已注册在 2011 年 12 月 31 日前考试 TOEFL 或 IELTS 的报名表，并根据面试安排参加面试前在北京由项目方组织的英语语言考试)

签字表 (Signature Form)

项目模式：

| 9月前 | 10月 | 11月下旬 | 12月上旬 | 次年 8、9月 |
|---|-----------------|---------------------|--------------|------------------------|
| https://apply.embark.com/student/fulbright/international/20/ 及 https://apply.csc.edu.cn 进行网上报名，并于 2011 年 9 月 1 日前将有关申请材料交研究生院留学生办公室 (主楼 720 室)。 | 对符合条件的申请人进行通讯评审 | 通过通讯评审的候选人在北京参加项目面试 | 公布通过面试的候选人名单 | 被录取的奖学金获得者在美国落实接收院校后派出 |



校际交流项目

为促进我校与国外友好学校的交流与合作，鼓励学生到国外优秀高校交流学习，开阔视野、培养国际交流能力和学术创新能力，学校与国外高校开展各类长短期国际交流项目。

短期交流项目

短期项目以形式灵活、课程种类丰富多样博得广大学生喜爱和青睐。我校为学生提供赴美、英等地的短期留学、游学机会。通过参加短期项目，我校学生可与世界各国留学生一起学习纯正地道的语言、在娱乐和生活中相互了解彼此的文化背景、增进友谊。与此同时还可以充分利用短期留学机会饱览异国风情，充分体验文化交流的乐趣。



短期项目列表

| 项目名称 | 合作国外院校 | 涉及专业 | 合作模式 | 招收对象 | 授课语言 | 授予学位 | 交流时间 | 奖学金信息 |
|---------------|---------------|-----------------|---------|---------|------|------|-------------|---|
| 中美教育体验营 | 美国威斯康星大学麦迪逊分校 | 全部专业 | 寒暑假访学项目 | 在籍全日制学生 | 英语 | 访学证明 | 2周 | 学校为优秀生提供奖学金 |
| 以色列理工学院与工程暑期班 | 以色列理工学院 | 航空航天工程 | 暑假访学项目 | 本科生、研究生 | 英语 | 访学证明 | 7月29日-8月28日 | 以色列政府提供全额奖学金(3500美元学费) 国家自然科学基金提供往返旅费资助 |
| | | 电力工程 | | | | | | |
| | | 数学与应用数学(非负矩阵) | | | | | | |
| | | 机械工程(理论摩擦学) | | | | | | |
| | | 其它工程与科学相关专业 | | | | | | |
| 樱花项目 | 我校日本友好院校 | 土木工程、材料科学与工程等专业 | 学期中项目 | 本科生、研究生 | 英语 | 交流证明 | 待定 | 日本科技振兴机构承担全部费用 |

中美教育体验营项目

面向我校专业：全部专业

对方学校专业：全部专业；

选派人数：10-20 人 / 期；

学 费：约人民币 30000 元（含往返路费、食宿费，不含个人消费）；

项目模式：利用寒暑假赴美国威斯康星麦迪逊分校短期进修课程并体验美国当地文化和校园风貌；

申请条件：英语好、有出国留学意愿、有一定经济基础的学生优先；

申请材料：

- 1) 本科生校际交流学生汇总表
- 2) 2016 中美教育体验营报名表
- 3) 2016 中美教育体验营合同（家长签名）
- 4) 2016 中美教育体验营免责协议书（家长签名）
- 5) 健康历史和紧急护理计划（家长签名）

申请流程：

- 1) 国际处发布项目通知
- 2) 学生提交报名材料、缴纳报名费
- 3) 学生办理校内审批手续
- 4) 学生办理护照、签证

负责部门：国际处、学生处



记忆中的威斯康辛

软件学院 矫昊

翻开手机的相簿，第一张就是坐在美航飞机靠窗侧照向窗外的一幅画面，随着机翼的延展，仿佛我的记忆突然间也延伸到了停留在威斯康辛的那段美好时光里。

还记得在去美国之前，我的内心几乎每日每夜都不能平静，总是在不断幻想来到美国我的心情会是怎样，或许是好奇，或许是激动，更或许是无法用于来形容的复杂感觉，总之内心久久不能平息，尤其临近日期更是几乎兴奋到无法入睡，这好像是在给我认为忙碌的大一生活里打入了一针强心剂，让自己为了这天到来的那一时刻做好充足的准备。

在这一天到来之前，我总感觉它是那么的遥远，可是当我真的走到了那一步，我又感觉它是如此的真实。去往北京首都机场的路上，我的脑海中开始浮现出那些和我一起开过会的老师和同学们的身影，我知道我和大家一起即将在美国开启一段美好而又难忘的旅程。

到达机场以后，我们小范围组织在餐厅里组织了一次聚会来消磨一下时光，加上之前张老师精心组织的两次活动以后大家本来就互相熟悉过对方，我们在一起并没有感觉任何无聊，而是其乐融融，这让我有预感在美国大家作为一个 family 会是一个很好的开始。

登机口聚齐后，由于大部分都是学长和学姐还有两位老师，我自始至终带有一份学习的心态听大家讲话，作为学长和学姐果真为我树立了良好榜样，不论是语言还是思想方面都给了我获益匪浅的感觉，而不是我在大一学年常听到的那些同龄人别的话题。我们在登机口拍了一张属于我们哈工程学子自己的相片，由于我第一次和大家一起这样出行，内心可以说是在出发之前就达到了一次小高潮，终于飞机起飞，再过十几个小时我就要踏上我向往的那片带有无限魔力的土地！

伴随着咖啡的飘香，我带着疲惫而又兴奋的心情睡了过去~机翼划过了天际，随着机身的颠簸飞机着陆了，我们抵达了美国，我的天，没错这就是我的内心独白，我就这样来到了美国吗？这真的是我朝思暮想一直盼望的美国吗？我的喜悦之情溢于言表~机场里的美国工作人员给了我极其深刻的印象，在这片 ABCD 的海洋中，她们的笑容是那么的自然，语气是那么的和蔼，让我甚至在思考这是不是自己的幻觉。

相机的照片定格在了芝加哥机场的五点二十八分，我们见到了平日在微信里和我们聊得投机的蒋老师和 Allen 哥，在完全陌生的环境中能遇到这样和我们熟络的朋友真是倍感荣幸，只是当时我还显得有些生疏，甚至都忘记有没有和他们问好。坐上了蒋老师的雪佛兰，驶出了那片停车场，我们划入了这片模糊的异乡

夜色。

在车上睡眠惺忪的我们遇到了世界上最痛苦的事情之一——倒时差！拖着疲惫的身躯分配好了房间，然而开始倒床就睡的我们在凌晨两点醒来后拉开了在美国生活第一天的序幕，因为得知当地的畜牧业特别发达，所以给自己倒了一杯威斯康辛当地产的牛奶，在与程学长和凯哥的谈笑声中度过了煎熬的时刻。第二天一早，吃了组长精心准备的西式早餐，随着大队人马走进了这座城市，议会大厦，威斯康辛大学的校园，冰面上捕鱼的市民，路边的一座座小别墅，清澈的水，湛蓝的湖，让我对这座城市有了莫名的好感。以前的我报考大学还向往着喧闹的大城市，现在我更想置身于这样一座“屯子”里。

对于这座城市我有太多想说的话，却又一时整理不好思绪，不知从何说起。

来到陌生的地域，文化的不同总会令你感到明显的差异。举个例子，过马路时，如果在中国一些没有红绿灯的地方，一定是车辆先过然后才是行人，然而身处这里，当我还在张望哪里有人行横道的时候，所有要通过的车辆都停在了距离我至少五米以外的地方，给我在路上开辟出一条绝对安全的绿色通道。晚上在蒋总那里得知这是美国的法律条款之一，在这样一个崇尚自由的国度里，并没有在马路上执勤站岗的交警，然而交通秩序却如此井然有序，使我不得不对这里的公民对于法律的意识产生由衷的赞美之情。其二是进入商铺时，店员的热情让我有时难以招架，她们那种发自内心的微笑和诚挚的问候让我犹如身处仙境一般，即便是只想进屋浏览一下的商铺，店员也会细心地等待解答或是提供服务，让我有时都不忍心踏出这里。

此次的行程主要的任务就是学习，当然不能忘记教育这一方面，教育是一个国家长久发展的根本，威斯康辛大学的教育无疑给我留下了极其深刻的印象。围绕着议会大厦的 UW 校园就是整个城市最美的一道风景线，这里的每位学生身上都有着 UW 的印记，无论是一个鲜红的 W，还是那只活泼可爱的獾，至少都可以证明他们以威斯康辛为荣，大学同样也是教育毫无疑问占据了这座城市的核心。在学习氛围和教育方法上，虽然我参与的课程不是很全面，但给我的感触也已经很深很深。首先从老师的方面来讲，在国内老师只愿意一句概括的内容，这里老师可能要拿出一个课时来强调，老师不会嫌弃哪位同学的提问是愚蠢甚至是无法理解的，和学生探讨才是共同进步的最好方法。这里的学生给我的印象更加深刻，作为同龄人来说，我在学校并没有感觉到学生愿意和老师有过多的互动，甚至老师点名的提问都能避之则避之，而这里的学生他们敢于提问，一次次发挥着自己的想象力，也许我理解的有些片面，但当时的感觉的确如此。也许是教育体制的不同，当我们还在为如何通过考试而苦恼时，他们则更多的是一次次刷新思想的极限，也许别人说的创新能力差问题就出自于这里吧。在大学城里有好多博物馆，历史，地质，艺术等等。我也



在别人的推荐下去了其中几个，在国内我去过的展览馆都是一些文物和抗战的一些的作品，在这里的艺术博物馆，我领略到了艺术细胞的无限迸发，抽象作品中那些色彩的肆意碰撞，线条的随意延展，灵感的瞬间爆炸令我的眼前焕然一新，国外的艺术也许就是如此天马行空，看过了国内的写意山水，这里的一切也就显得如此与众不同。

对于我这样一个吃货来说，看到异域的美食怎么可以放过，每次都要撑到肚膈鼓起才肯罢休，这里的汉堡，pizza，面条等等和我想象中的有些不一样，甚至可能有些许的落差，但是现在经常会很馋那里的食物，看来只有在脑海里自己脑补吧。

行程中最让人兴奋的无疑就是那场我梦寐以求的 NBA。雄鹿对热火这两支球队满足了我从初识篮球这项运动以来的梦想。说到这我仿佛再一次回到了比赛现场，眼前看着赛场上按照战术奔跑的两方队员，耳畔回响着 DJ 带领主场球迷一次次呐喊的 DEFENSE, GO BUCKS GO~ 也许是上天眷顾了我，比赛的节奏始终保持的很紧凑，我看到了在电视里的所有场景，扣篮，封盖，准绝杀，只是这里的一切都显得更加真实，球迷主持主队时的欢呼与客场时的嘘声让时间流逝的异常迅速，身处布拉德利中心我仿佛就在做梦一样至今好像还没有清醒过来。同样，有趣的还有购物和射击，购物时的满足感，和人生中第一次真实子弹打靶都同看球时一样让我的肾上腺素飙升。

总结起来，此次旅行收获颇多，不但领略了外国风貌，我还亲身体会到了学好英语的重要性，只有身处美国，你才能体会到当你能够随心所欲的表达你所想要表达的含义时，是一件多么幸福的事情。二是我完成了张老师所说的自己此行抱有的目的，我体验了一直向往的外国教育，也因此更加坚定了我出国学习的信念，同时我也收获了许多和大家在一起的珍贵瞬间。对于我自身而言，我还收获的一点就是“专注”的力量，我从没想过自己的身上可以承受住一个人的重量，然而当我专注的时候我做到了，这给了我很大的启发，当一个人极其专注时，将会迸发出巨大的能量。

如果说这次来美国是是一台机器的运转过程，那陪伴我度过这半个月的人就是这台机器的润滑剂。在这里，我认识了脚上有伤依然坚持陪伴我们的蒋总，认真负责的两位张老师，和我们打成一片的 ALLEN 哥，默默付出的于老师，为我们做早饭的组长，霸气的吕某某，和我永远有聊不完话题的成龙大哥，把我当弟弟的高姐姐，优雅十足的张家冀，女神范儿的周素玉，成熟老道的书记，大长脸的班长，宅男姜凯，温婉可人的强哥，笑点不断的董小姐……和他们在一起我完全体会到了 FAMILY 的感觉，大家一起结伴出行，有困难互相帮助，有开心的事大家一起分享，大家围在一起谈笑风生的时候，我忘记了一切烦恼和大家一起欢乐，一起生活的两周建立了我们深厚的感情，我们的联系一直在保持，

我们的故事也将继续上演。

美好的时光总是短暂的，在那个小雪纷飞的早晨，天还没有亮我们就要离开这个温馨而又可爱的城市，大家在去往机场的路上少了平时的欢声笑语，多了要离别时的沉默寡言，登机之前看着陪伴我度过这难忘的两周的蒋老师，于老师，Allen 哥，我的眼眶湿润了，转身的那一刹那我的眼泪不争气了流了下来，原来我舍不得的不是离开了美国，而是这群我已经建立了深厚感情的亲人和这座美好的城市，让我怎么舍得说再见.....

就像组长说的那样：不知道前世有过怎样的纠葛，让我有幸遇见这座城市、遇见你！



中美教育体验营流程

一、学生报名

1. 国际处发布组织学生报名的通知，学生提交以下报名材料：

- 1) 本科生校际交流学生汇总表
- 2) 2016 中美教育体验营报名表
- 3) 2016 中美教育体验营合同（家长签名）
- 4) 2016 中美教育体验营免责声明（家长签名）
- 5) 健康历史和紧急护理计划（家长签名）

2. 组织学生开第一次培训会（内容：介绍项目情况、讲解手续办理流程、确定班长）

3. 确定报名情况后通知主办方人员信息，将学生报名材料 2-5，扫描发给主办方，并邮寄原件，组织学生交纳报名费（2000 元/人）

4. 汇款信息：

户名：大用国际文化发展（北京）有限公司

开户行：工商银行北京中关村南路支行

账号：0200254509200055723。

二、手续办理

1. 校内审批手续

1.1 学生填写《哈尔滨工程大学学生公派出国（境）审批表》

1.2 由所在院系学生办公室出具《在校证明开具申请信》

1.3 持《在校证明开具申请信》到学校学生工作处开具《在校证明》

2. 办理护照（见护照办理流程）

3. 办理美国签证（学生自行办理）

3.1 网上填写 DS-160 表，打印 DS-160 表确认页，
（<http://chinese.shenyang.usconsulate.gov/ds160onlineapplication3.html>）

3.2 获得 CGI 号码

（http://www.ustraveldocs.com/cn_zh/cn-svc-groupappointment.asp）

3.3 持 CGI 号码到任意一个中信银行营业部缴纳美国签证费，取得签证费收据

3.4 持签证费收据号码，在美国使馆预约面谈时间

（http://www.ustraveldocs.com/cn_zh/cn-niv-waittimeinfo.asp）

3.5 持以下材料在预约好的时间至美国驻沈阳领事馆签证

1) 护照（自行办理）

2) 照片（5cm*5cm, 白色背景，电子版照片即可，地点：理想照相馆，盟科观邸）

3) DS-160 表格确认页（网上填写后打印）

4) 签证费收据（填写申请表后，在任一中信银行营业厅缴纳，保留好收据）

5) 学校出具的证明(学生按照模板准备好电子版文件,提交《哈尔滨工程大学学生公派出国(境) 审批表》后, 到主楼 427 室, 国际处杨宇宁老师处办理)

6) 父母在职证明(英文、自行办理)

7) 父母工资证明(英文、自行办理)

8) 户口本、家庭合影(自行办理)

9) 中美教育体验营合同(主办方将其签好的合同邮寄给国际处)

10) 中美教育体验营邀请信(国外组织方负责)

11) 成绩单(档案馆出具, 英文成绩单)

12) 银行月结单或固定存款单等资金证明(自行办理)

13) 领事馆地址:

美国驻沈阳总领事馆

和平区十四纬路 52 号 110003

电话 [86] (24) 2322-1198

3.6 面谈问答基本原则:

1) 不问不说: 只回答签证官提出的问题, 回答简洁、明确。不要主动回答签证官没有提到的任何问题。

2) 不要不给: 只提供签证官要求的材料, 不要主动提供任何签证官没有要求的材料。即使你自己带的材料都用不上, 也不要主动出示。

3) 问谁谁答: 如果是团体一起签证, 签证官会有选择地问一些团员问题。通常, 问谁问题谁来回答, 不要抢答, 更不要问张李答。

4) 据实回答: 这是最重要的诀窍。绝不要猜测签证官希望何种答案, 只要照实回答即可。也不要交头接耳向别人求教, 询问别人如何回答问你的问题。

5) 总之, 你回答签证官问题和出示相关材料, 目的就是要向签证官证实: 你本人所从事的工作与本次出访任务有直接关系; 你没有说谎, 是诚实的, 在中国是有地位的, 根本不会滞留在美国。面谈时, 要不卑不亢, 切勿与美国签证官员争论。

6) 熟悉行程: 包括访问目的、行程安排(出发及返回时间)、住宿地点、美国联系人等

4. 办理美国签证(签证代办公司)

4.1 学生自愿委托签证代办公司处理学生签证(代办公司负责填写签证表、缴费、指导学生准备签证材料、审核材料、指导面试技巧)

4.2 学生按照签证公司要求提交材料

4.3 学生向签证公司缴纳费用

三、交纳团费

1. 学生确定获得签证后(在美国签证系统查询已获得签证) 向主办方交纳团费

2. 主办方提供发票

四、行前教育



1. 分组分工

1.1 信息整理：美国、威斯康星州麦迪逊市、威斯康星大学麦迪逊分校相关介绍；美国入关入境相关信息；乘机注意事项（提前确定座位、行李要求等）；旅行注意事项（衣食住行等，例如，境外温度、穿衣指南、需携带物品药品、购物等）；

1.2 摄影编辑（注意事项，如对照片的内容要求等）

1.3 文字编辑（文字总结、通讯等，稿件要求等）

1.4 其他

2. 安全教育

2.1 证件安全（护照签证需复印，复印件和原件分开放置；携带身份证、护照照片及签证照片等，以防证件丢失需要补办）

2.2 人身安全（一切行动听指挥，不脱离集体，不单独行动，远离黑人）

2.3 财物安全（不随身携带大额现金，出入房间随手锁门，证件、卡、现金随身携带，几人同行，互相关照财务）

3. 国外活动期间注意事项

3.1 准时在规定地点集合

3.2 听从领队老师指挥

3.3 注意仪表、言行，文明出行

3.4 其他

五、境外学习

六、回国总结

1. 组织项目报告会（项目总结报告、颁发奖学金证书、麦迪逊学习证书，下次项目宣讲）

2. 组织出版项目宣传页、在学校网站发布新闻，工学周报发布通讯。

以色列理工学院科学与工程暑期班

面向我校专业：航天航空工程、自动化、计算机、机械设计制造及其自动化、电子信息工程、数学与应用数学、化学等

对方学校专业：

电子工程：图像处理和分析、机器学习导论；

数学：非负矩阵的理论和应用；

航空工程：制导和返航原则；

化学：先进无机化学；

土木工程：大气的物理原理；

化学/生物技术：传感器和纳米技术

选派人数：不限

学 费：项目费用为 4500 美元，含学费、住宿费和其他活动（交通、工厂参观、实验室活动、医疗保险等）费用，不含餐费和机票费用。优秀中国学生可获得全额奖学金，含学费、学习期间的住宿费，餐费（每周五天）以及每月 250 美金的生活费。

不含：护照办理费用、签证办理费用、个人购物消费及往返机票（约 14000 元人民币，具体价格由付款当天决定）

项目模式：利用暑假短期进修通识课程并体验当地文化和校园风貌；另将安排文化讲座、文化实习、参观等活动。

申请条件：本科生或研究生，平均成绩不低于 80 分；身体健康、无违纪行为；具备用英语交流和学习的能力。

申请材料：申请人需提交以色列理工学院申请表、成绩单、推荐信、动机信（阐明为何想在以色列理工大学学习，针对所选择课程的学术背景和经验）、个人简历（英文）、报名费（50 美元），由以色列理工学院相关教授审核或视频面试后方可录取。

申请流程：

1. 国际处发布项目招生通知
2. 学生提交材料至国际处和以色列理工学院报名，交纳报名费
3. 以色列理工学院通知面试
4. 以色列理工学院通知录取结果
5. 本科生和硕士研究生申请国家留学基金资助往返国际旅费

负责部门：国际交流与合作处



以色列理工学院项目交流心得精选

水声学院 张起成

学习和交流，应该是参加项目的首要目的。我选择的课程叫纳米技术和纳米传感器技术，课程主要讲述纳米材料（纳米粒子、碳纳米管等）的简介，纳米传感器的原理及应用简介，以及纳米传感器的简单应用等。课程由纳米技术方向教授、电子皮肤科研项目带头人 Hossam Haick 执教，流利的英语，专业知识的讲解，对我这个英语水平偏低的人来说，想听懂大部分内容还是比较吃力的。课程共分三个星期完成，每个星期四节大课（3小时），由教授和助教共同完成，教授主要对专业知识进行讲解，助教则负责解答同学的疑问，留课下作业等等。个人认为，这种授课方式非常合理，两个小时的专业知识足以让你筋疲力尽，而后一个小时的答疑时间可以让你放松一下紧张的神经，消化专业知识，并对有问题的地方及时作出解答。相对于其他的课程繁重的课下作业，该课程的作业负担中等，主要有课下的小测和创新性专业题目小报告，最后的考核是以海报的形式呈现小组合作完成专业问题，分为海报的讲解，问题的回答，PPT讲解等部分。总的来说，该课程的授课及考核方式与国内稍有不同，国内通常以考试为目的刺激学生学习，而那里更强调学生的主观学习性，团队合作意识以及创新思维。

除了上课学习之外，出游可以说是这次交流活动的一大亮点，独特的宗教文化，优越的地理条件，配以以色列人火一样的热情，让每次出游变得格外有趣，与其说是出游，不如说是狂欢。学校会在周末组织集体出游，地点一般为文化历史悠久的胜地或者适合狂欢的场所，全程有兵哥哥带枪护卫，再也不用担心旅游的安全问题。阿卡古城，几千年的历史古城下埋藏着地下城堡，体验城堡的宏伟和古建筑的质朴。耶路撒冷，基督教和犹太教文化的汇集地，圣墓教堂里感受耶稣的神圣，哭墙边上倾听犹太教徒的祈祷。死海，以色列的标志性旅游地，这里真的可以体验到畅游海洋的乐趣，不得不说，死海水实在太咸，咸到掉牙。

一个月的时间很长，长到你完全可以利用一个月的时间了解一门学科，长到你可以将你的英语水平提升一个层次，而它又很短，短到未能在一个月的时间里走遍所有的文化圣地，短到还没认全所有的同学就要说再见。最后，感谢学校和学院的大力帮助，感谢国家留学基金委，国家留学服务中心的支持，感谢所有在活动中做出努力的人，是你们的付出，成就了我们充实而欢乐的以色列之旅，谢谢！

以色列简介

下面是几个简短的问题，供大家对以色列初浅认识，破除大家从各种新闻、电视上对犹太人，对以色列的报道中的一些先入为主观念和误导。

1. 发达么？

客观来说，以色列从基本的经济和社会数据看属于较高水平发达国家际汇率准的人均 GDP 与香港和日本大致在一个水平，低于北美西欧主要国家但高南。由内 物价高企，所以购买力平的人均 GDP 和南欧国家相当。以最低收入为例，色列现在的水平和南欧国家相当。以最低收入为例，色列现在的水平是 4500 谢克一个月，对人民币 约为 1:1.6，换算下来这个最低收入也和香港类似比南欧 高。按照联合国综了寿命，教育 and 经济水平的“人类发展指数”来看以色列近两年丹麦，比利时新加坡法国等排名接近。

不过就我主观所见，以色列的社会给人综合“发达感觉”比起上面提到这几个国家 还是要稍微低一点的。这可能与居民素质参差不齐有关，因为以色列回归法规定所犹太人都有权利回归以色列，但是由于这些移民背景各不相同没法保证文化素质和教育水平在一个水平线。

2. 民风如何？

以色列的民风总体来说完全不像很多人在远距离上想象那样充满宗教气氛，压抑沉闷。当然了耶路撒冷的部分宗教地区还是符合这个描述的，但对于大部分世俗犹太人为主来说，总的生活氛围是轻松愉快甚至有些随意。以色列人基本都比较外向热情符合地中海国家的一般特色。如果说日本德新加坡严谨程度是 100 分，美国英是 80 分，意大利 西班牙是 50 分的话，我觉得以色列大概是 70 分左右。

3. 安全么？

我觉得安全可以分为两个部分，一是一般性的治安，一是战争期间的安全。一般性的治安是非常好的，我来以色列第一天到达的时候是凌晨，街上很安静些开着店里面人也在做“该做的事”。晚上经常出去跑步运动之类，没有遇到过任何不好。至于战时状况，相信绝对没有“想象中”的那么可怕。以最近几天为例吧我是看到了新闻报道才知特拉维夫市内有非常大规模的俄塞比亚犹太人抗议事件，警方还使用了烟雾弹什么在知道之前，我还是天坐公交上学放就跟同一个城市的另一边没有发生任何事。

4. 有好吃的么？

由于以色列人多数是来自欧洲和北非中东的犹太，因此大菜系这两个地区接近。最常见的是中东风格 falafel (素菜丸子)，pita pita (面饼)，(面饼)，(面饼)，humus humushumushumus (鹰嘴豆酱)，(鹰嘴豆酱)，baba ganoush (烤茄子泥)，shawarma (烤肉)，欧洲风格的牛角包，奶酪啤酒冰淇淋满大街都是，不过因为犹太教 kosher (符合教规的清洁食品) 的关系想吃肘子，猪



肉可能比较难，但很多俄罗斯肉店是可以买到猪肉的。其他菜系中值得一提的是寿司店特别多，据说密度仅次于东京和纽约。以色列因为阳光非常充足，农业科技也发达所蔬菜水果质量好尤其是番茄子，柑橘属的水果，又大饱满充了阳光味道。说起农业，除了滴灌技术特别值得一提的是现在全世界吃最多樱桃番茄品种就来自以色列耶路撒冷希伯大学农院。

总体老说，以色列的食物不太符合中国人的习惯，有隆重的膻味，蔬菜水果一般直接食用，而他们喜欢的一些奶酪，番茄酱沙拉等很多人不是很习惯，所以来这边后，不要对美食抱太大的期望，请做好饭的准备。

5. 有好玩的么？

特拉维夫夜生活超级 high。由于很多以色列人都是混血，所以帅哥美女非常多。从我男性视角出发，这里从斯拉夫风格的金白肤美女到中东北非那种小麦色皮身材婀娜都有。

至于女生嘛，夏天去海边转绝对福利哦。以色列的景点大多和宗教有关，圣经里 N 处圣地就在你面前。东西方的各大主要文明很多都在这里落过脚，留下点古迹什么的。自然风光方面北边有雪山南边有沙漠。周边旅游，使馆都在特拉维夫或者拉马甘特，去欧洲土耳其约旦埃及应该还是挺方便的。

6. 天气如何？

以色列沿海地区属于中气候，内陆有些可能算是沙漠气候。地中海气候雨热反期，不利于植被生长因此这里每一片似乎维护的都很耗费成本。不过雨热反期好处就是阳光很灿烂的时候不会觉得特别热，反而背阴地方还可以比较凉快因为空气中湿度并不高。可能由于这个气候很对西方人的口味，感觉以色列也有非常多晒太阳一族和西班牙意大利希腊等地中海国家如出一辙。

以色列理工所在的海法市七八月份炎热干燥，平均气温为 30 摄氏度，基本一整个月不会下雨，每天阳光明媚紫外线很强。

7. 交通怎么样？

沿海地区铁路网覆盖的很好，和欧洲国家无异。各个市内以及城之间都有大巴，固定班次，不过做到完全准时。开车的话停是个大问题尤其在特拉维夫和耶路撒冷打的话，司机不一定会主动表需要明确示出来以免最后扯清。另外，一般不用给司机小费，（但小费，（但餐馆，酒吧一般需要付 10%—15% 的小费）。

8. 消费水平如何？

整体上来说，以色列物价比国内偏贵，称东西主要用 kg 作单位，比如菜市场牛肉约 60 谢/kg，猪肉 35 谢/kg，西瓜 2.5 谢/kg，其他的，如洗发水约 25 谢/瓶，公交 6.9 谢/次，详情请参照知乎文章：

<http://www.zhihu.com/question/21159884> 石悦同学真实姓名石倩，现在以色列理工就读，她在以色列生活了 12 年，精通中文和希伯来语，而且为人热情友好，有关以色列的任何问题可先查看其所有专栏文章，如果没找到答案，再留言咨询）。

- 摘自《2015 Technion Summer School 详细指南》

签证及保险材料

注意，在以色列理工学院工作人员给大家的邀请函中已要求大家填写 Visa 登记表和保险申请，请大家完成后统一发送给她，会根据大家填写的领事馆地址帮预约签证，请耐心等待她的回邮消息后，再给你填写的相应的以色列驻华领事馆邮寄材料。关于签证申请表和保险的填写，如果不能用 PDF 编辑，可以先打印出表格再手动填写，如果需要请将填好的表格扫描成图片格式保存，供以后邮件需要。

关于“declaration of insurance coverage”，有自己的私人保险，并且符合条件不需要办以色列保险的同学必须填写上交（因为保险不用大家自己花钱，建议都办理），办这边 clalit yedidim 保险的同学请直接按要求提交表格。

大家申请短期商务签证 B/2 即可，申请时需要先在大使馆的官网上填写资料，申请账号，为节省邮费，方便的话，可以几个同学一起寄送护照等资料，具体申请要求请参照官方网站。以色列驻华使领馆有：总领事馆（北京）、上海总领馆、广州成都和香港。

具体申请流程主要以北京领事馆和上海领事馆申请签证的细小区别加以说明，其他地区请参考。请一定仔细浏览相应的官网，以领事馆官网消息为准。

签证所需材料：

1. 护照，有效期不少于 6 个月；
2. 用英文或希伯来完整填写的签证申请表格一份，该已上传至群件；
3. 两张 5cm X 5cm 照片（浅蓝色背景），一张贴在申请表右上角，反面写名字 照片（浅蓝色背景），一张贴在申请表右上角，反面写名字，夹在护照里；
4. 以色列学校的邀请信（原件或复印）；
5. 申请人学校证明原件（即在读），保险起见中英文都弄上；
6. 在中信银行授权网点支付的缴费凭证（签 160 元人民币和预付邮资 40 元人民币）；北京地区自取的话则仅付 160 元签证费即可，中信银行授权网点请见签证须知链接。
7. 申请人本的详细回邮地址（多要一份快递单，其中一份寄给大使馆，收件人地址写自己）

上海签证则略有不同，请学仔细阅读以色列驻总领馆网站的及付款须知。以色列驻上海总领馆 <http://www.isconshanghai.org/web/> 不同点总结如下，所需其他资料相同：

1. 照片为白色背景 5*5cm；
2. 缴费可选择上海市 4 家中信银行柜台或者支付宝在线。其鼓励使用方式款并查询签证申请状态。在线支付的人还可以免享受手机短信通知通过中信银行付款的申请人将无法查看签证状态且



不享受短知服务。请移步

<http://www.isconshanghai.org/web/page.php?id=42> 查看中信银行网点和在线支付；

3. 签证材料只能用 EMS 快递至领馆。请务必在信封内另外再放置一张已经填写好寄件人地址（即领馆地址）和收件人您的 EMS 运单，以便能在签证完成时及把护照寄还给您。

樱花项目简介

国（境）外大学名称：我校日本友好院校（北海道大学、电气通信大学等）

所在国家：日本

选派人数：8名

出行时间：以具体通知时间为准

费用情况：免旅费和食宿费；护照、签证费、保险费等自理。

选拔条件：

1. 热爱祖国，拥护中国共产党领导，思想进步，政治表现好；
2. 在校期间主修专业所学必修课程综合平均成绩不低于80分且没有不及格记录；
3. 应具备全国英语六级统考成绩；
4. 依照加权平均计算，即综合平均成绩40%+全国英语六级统考成绩（成绩/710*100）10%+面试成绩50%之和，由高到低进行排名。2015级学生按照高考成绩50%+面试成绩50%计算；
5. 雅思不低于6.0或托福不低于85成绩者外语成绩按10分加权分计算；
6. 在校期间未受到任何行政处分；
7. 符合出境留学人员政审条件；
8. 具有一定的经济基础，有能力自行支付个人其他费用支出；
9. 已交流访问过日本电气通信大学的陈赓班学生不在入选之列。

交流目的：

1. 调研日方大学本科人才培养方案构建与课程设置的原理（与日方大学教务管理部门进行沟通）
2. 调研日方大学本科课程教学内容、教学方法与考核方式（深入课堂，与教师沟通）
3. 调研日方大学在人才培养方面与企业实现产学研相结合的方式方法（参观实验室、企业并与相关企业代表进行沟通）
4. 调研日方大学实现社会服务与传承功能的具体途径（与日方大学师生进行沟通）

交流内容：具体交流形式以日方大学提供内容为准。



樱花项目交流情况介绍

——以北海道大学为例

一、北海道大学简介

北海道大学是日本首个拥有学士学位授予权的高等教育机构，其前身为札幌农学校，建立于 1876 年。

根据 2015 年 2 月学校官网显示，北海道大学设有两个校区，有 12 个本科学院、18 个研究生院、3 个附属研究所、3 所全国共同教育研究设施；拥有本科生和研究生共计 18000 人左右，约有教职员 4000 人。2010 年，北海道大学工学部教授铃木章获得诺贝尔化学奖。

2015QS 世界大学排名为 135，其中土木工程专业排名在 50-100。

二、交流日程安排

交流的主要内容是为期 1 周的双边学术论坛，其中参观校园 1 天，学术研讨会 3-4 天，参观和北海道大学有合作关系的工厂实验室 2 天。

三、交流感想与总结（航建学院硕士研究生金慧颖）

结束了为期 7 天的交流访问，让我们更加的了解了北海道大学和日本的文化。

校园有着浓厚的学术氛围，并鼓励学生发愤图强。学生的办公室里有冰箱、有洗漱台、有床铺，方便学生熬夜工作。

为此活动每个企业都特别指派了工作人员负责讲解。发电厂和制纸厂甚至有中英日文的企业宣传片，真正的实现了企业的产学研合作。工厂内部井然有序，每一个工作人员都兢兢业业有条不紊地守着各自的工作岗位。

这次访问让我开拓了眼界，对我之后的研究工作也有了新的认识。感谢学校的有关部门和老师给我这次机会！

其他校际交流项目



其他校际交流项目

| 大陆 | 国家 | 学校 | 项目类别 |
|-----------|------|---------------------|------------------------------------|
| 大洋洲 | 澳大利亚 | 悉尼大学 | 双学位项目(2+2) |
| | | 悉尼科技大学 | |
| | | 新英格兰大学 | |
| | | 麦考瑞大学 | |
| | | 西澳大学 | 国(境)外学位项目 |
| | 新西兰 | 奥克兰大学 | 双学位项目(1+1)、 国(境)外学位项目 |
| 坎特伯雷大学 | | 双学位项目(2+2) | |
| 美洲 | 美国 | 德州大学阿灵顿分校 | 双学位项目(1+1) |
| | | 威斯康辛州立大学密尔沃基分校 | 双学位项目(2+2)、 交换生项目 |
| | | 加州大学伯克利分校 | 国(境)外学习项目 |
| | | 康涅狄格大学 | 国(境)外学习项目 |
| | | 安柏瑞德航空航天大学 | 双学位项目(2+2) |
| | | 加州富乐敦州立大学 | 国(境)外学习项目 |
| 欧洲 | 爱尔兰 | 利莫瑞克大学 | 双学位项目(3+1+1、 1+1)、国境(外)学 位项目 |
| | 比利时 | 时根特大学 | 国(境)外学位项目 |
| | 德国 | 慕尼黑工业大学 | 交换生项目 |
| | 俄罗斯 | 鲍曼技术大学 | 国境外项目、 交换生项目 |
| | | 圣彼得堡国立海洋技术大学 | 双学位项目(2+2) |
| | | 圣彼得堡国立工业大学 | |
| | 法国 | 图尔弗朗索瓦·拉伯雷大学 | 双学位项目(3+3)、 国(境)外学位项目 |
| | | 奥尔良大学 | 双学位项目(3+3)、 国(境)外学位项目 |
| | | 国立南特矿业学院 | 双学位项目(3+2+1.5) |
| | | 矿业大学·电信研究所联盟 | 国(境)外学位项目 |
| | 英国 | 南安普顿大学 | 双学位项目(2+2)、 国(境)外学位项目 |
| | | 克兰菲尔德大学 | 双学位项目(1+1) |
| 斯特拉斯克兰德大学 | | 交换生项目、国(境) 外学位项目 | |
| 诺丁汉特伦特大学 | | 国(境)外学习项目 | |

| | | | |
|-------|------------|---------------------|-------|
| 亚洲 | 韩国 | 南首尔大学 | 交换生项目 |
| | | 釜庆大学 | |
| | | 东国大学 | |
| | | 弘益大学 | |
| | | 淑明女子大学 | |
| | | 国民大学 | |
| | | 檀国大学 | |
| | | 全北大学 | |
| | | 忠北大学 | |
| | | 海洋大学 | |
| | | 韩城（汉城）大学 | |
| | | 全南大学 | |
| | | 蔚山大学 | |
| | 延世大学（原州校区） | | |
| | 金乌工科大学 | 国（境）外学位项目、 交换生项目 | |
| 日本 | 电气通信大学 | 交换生项目 | |
| | 北见工业大学 | | |
| | 冈山大学 | | |
| 港澳台地区 | 澳门 | 澳门大学 | 交换生项目 |
| | 台湾 | 清华大学 | |
| | | 海洋大学 | |
| | | 暨南国际大学 | |
| | | 勤益科技大学 | |
| | | 文化大学 | |
| | | 铭传大学 | |
| | | 义守大学 | |
| | | 元智大学 | |
| | | 中原大学 | |
| | | 朝阳科技大学 | |



大洋洲 — 澳大利亚

澳大利亚悉尼大学

项目类别：双学位项目

所在国家：澳大利亚

所处城市：悉尼市

面向我校专业：计算机科学与技术、电气工程及其自动化(2+2)

对方对应专业：计算机科学(2+1.5至2)、软件工程(2+2.5)
(15人)、电气工程、电力工程(15人)

学 费：每年36000澳元；生活费：每年约1.8万澳元；保险：
每年约420澳元。我校学生在该校学习成绩达到平均成绩以上时，
可以申请相当于学费10%的奖学金，奖励名额不超过18人。

申请条件：外语条件：雅思6.5分以上，单项不低于6分；在

HEU 成绩要求：平均成绩75分以上

申请材料：外语成绩证明；英文成绩单；护照

签证保证金(毕业学位)：30万元以上；2015年3月1日前存满；

定期半年；存在父母名下(中外双学士学位)

该校主页：<http://www.usyd.edu.au>

澳大利亚悉尼科技大学

项目类别：双学位项目

所在国家：澳大利亚

所处城市：悉尼市

面向我校专业：计算机科学与技术电气工程及其自动化

对方对应专业：信息和通信技术工程—计算机系统：工程学士
2+2.5；理工学士 2+(1.5 至 2)、电气工程及其自动化

学 费：每年 27000 澳元；生活费：每年约 1.8 万澳元；保险：
每年约 420 澳元。

申请条件：外语条件：雅思 6 分以上，写作不低于 6.0 分；在
HEU 成绩要求：平均成绩 65 分以上

签证保证金(毕业学位)：30 万元以上；2015 年 3 月 1 日前存满；
定期半年；存在父母名下(中外双学士学位)

该校主页：<http://www.uts.edu.au/>



澳大利亚新英格兰大学 (2+2)

项目类别：双学位项目

所在国家：澳大利亚

所处城市：阿米德尔市

面向我校专业：金融学，经济学、工商管理，公共事业管理，电子商务、计算机科学与技术

对方对应专业：商业学士（会计）、商业学士（商业经济学）(20人) 计算机科学学士 (20人)

学 费：每年学费：经管类 17000 澳元，计算机 18000 澳元；
我校学生享受 1000 澳元的入学奖学金；生活费：每年约 1.8 万
澳元；保险：每年约 420 澳元

申请条件：外语条件：雅思 6 分以上，单项不低于 5.5 分；在
HEU 成绩要求：全部通过

签证保证金(毕业学位)：330 万元以上；2015 年 3 月 1 日前存满；
定期半年；存在父母名下（中外双学士学位）

该校主页：<http://www.une.edu.au>

澳大利亚麦考瑞大学 (2+2)

项目类别：双学位项目

所在国家：澳大利亚

所处城市：悉尼市

面向我校专业：金融学、经济学、国际经济与贸易、公共事业管理、
电子商务、工商管理

对方对应专业：应用金融学学士 (20 人)

学 费：学费：每年 29000 澳元；生活费：每年约 1.8 万澳元；

保险：每年约 420 澳元

申请条件：外语条件：雅思 6.5 分以上，单项不低于 6 分；在

HEU 成绩要求：平均成绩 75 分以上

签证保证金 (毕业学位)：30 万元以上；2015 年 3 月 1 日前存满；

定期半年；存在父母名下 (中外双学士学位)

该校主页：<http://www.mq.edu.au>



澳大利亚西澳大利亚大学

项目类别：国（境）外博士生学位项目

合作院校：西澳大利亚大学

学校排名：澳大利亚八大名校之一，世界排名 112 位（上海交通大学世界大学排名）

接收专业：艺术与人文、农学、工学、建筑学、法学、商学、医学、教育学、理学

负责部门：国际交流与合作处

授予学位：博士学位

选派人数：全中国每年 50 人

学 制：3-4 年

授课语言：英语

学 费：国家留学基金委提供每年奖学金生活费及一次往返国际旅费（资助期限 36-48 个月）；西澳大学提供最长 4 年的全部学费、医疗保险，再补贴生活费；研究生也有机会参与辅助教学、奖学金：

与西澳大学有关学院联系，学院推荐导师，导师会协助申请。

网上直接填写申请：

<http://www.scholarships.uwa.edu.au/home/postgrad/international>

西澳大学综合评审，通知每个申请者评审结果，并给奖学金获得者发录取通知书

奖学金获得者在就读学校申请中国留学基金委研究生奖学金申请条件：

1. 优异的大学成绩、在读硕士研究生
2. 英文水平要求：IELTS 平均不低于 6.5，其中写作和阅读不低于 6.5，听力和口语不低于 6.0，法律专业学生任何单科不低于 7.0。

申请材料：在线填写申请表、成绩单、英语水平证明

该校主页：<http://www.uwa.edu.au/>

澳大利亚悉尼大学留学心得精选

自动化学院 赵欣然

着手申请悉尼大学已经是 2013 年末的事情了，时光如梭，现在回想起来梦的开始也许只是一个念头的坚持。我非常感谢我所在母校的国际合作与交流处老师们的辛勤工作，是他们的多次宣讲活动，让我对学校的留学项目及其申请过程有了深入了解，也让我的留学梦想得以起航。准备留学申请的一些片段还历历在目，那些等待录取通知书，和等待下签的日子也让我对来之不易的留学机会倍感珍惜。

2014 年 7 月，我第一次踏上异国的土地，开始了我悉尼大学为期两年年的留学生活。在这之前我对留学生活有过种种的想象和憧憬，可真正体验过后才体会到留学生活其实也很辛苦和枯燥，主旋律永远是图书馆和宿舍间的交替，周末逛逛超市购买下一周的生活必需品也可以称得上是一种娱乐。两年时间对于本科学习来说是非常重要的但也是远远不够的，陌生的环境让刚开始来这里的我有一些迷茫，接触到新知识，学习新知识的同时却又发现了更多的盲区，于是在开始的那段时间我花了很大的精力阅读相关的书籍和文献，也抠了很多知识点。初期读过的一些基础的理论资料书也帮助我在脑海中形成了比较完整的概念系统，为我之后的研究奠定了基础。

除了自主学习，我还了解到，几乎每个澳洲学生都是有工作经验的。他们课外在校内或者是校外打工，也从来不影响自己的学习，反而学习成绩都很好。相反中国学生由于课外打工的经验很少，无论是做调查还是写文章，都有着很大的困难；然而对于大多数澳洲学生来说，这些都是很基础很简单的事情。这使我看到了我们和澳洲学生的差距不仅仅是成绩，更多的是实践能力以及社会经验。从而，我了解到学习成绩固然重要，更重要的是如何把课本上学到的知识运用到实际生活工作中，还有如何把课外的经验结合到对课本的学习中。

另外，我还体会到很多澳洲人都非常敬业，而这种敬业精神源于他们对自己工作的热爱。无论是教授还是街上的清洁工，他们都无比热爱自己的工作，没有抱怨，勤勤恳恳。因为他们觉得自己的工作可以为别人带来益处，从而以此为乐。这种心态和这种敬业精神是值得我学习的。

很多人认为，澳洲学生很会玩，对学习毫不在乎。以前我也有过这种想法，感觉澳洲的大学生学习都很轻松。见识了澳洲同学学习后，我才了解到，澳洲同学学习远比我们想象的要刻苦的多。有很多在同一个实验室的同学为了做好一个模型，会通宵好几晚，尽全力画图测量组织模型，直到他们觉得每一个小的结构都令人满意为止。

以前常常听说，澳洲人都是自顾自的生活，都很冷漠。然而



我在澳洲感受到的却是一个很温暖的氛围。每天走在校园里，迎面走来的人总是会对我们微笑，无论认识还是不认识。他们的笑容让我感觉到澳洲人并不冷漠，而是很友好。初到校园几天，就有很多同学见到我们主动打招呼，还说有事可以找他们帮忙，这使原本很孤独的我感到阵阵温馨。还有那里的老师，知道我们是交换生学习起来有些困难后，都抽出自己的休息时间帮助我们。还有一些教堂的人主动来学校找我们帮助我们。如此多的人主动来帮助我们，这是我们以前从未想过的。这让我感到了澳洲人与人之间的情感，他们并没有因为经济政治的发展而忽视人与人之间的爱。我真正的感受到了那句话，只要人人都献出一点爱，世界将变成美好的人间。同时，从他们身上，我也学到了好多。于是我下定决心，帮助身边需要帮助的每一个人，也让他们感觉到我给他们带来的温暖。

除了这些，深深打动我的就是澳洲的环境。澳洲的天永远都是湛蓝色的，无论是校园里还是校园外，到处都是高大的树，还有树间蹦蹦跳跳的小松鼠，那种景象总是让人觉得很舒适，很自在。真希望有一天我们的校园，我们的国家也能有那样的美好的环境。

来到悉尼这个城市，给我印象最深的是，这里的中国人非常多。尤其是我住在 ultimo，离学校很近，大多数悉尼大学的中国留学生都在这一区租房子，算是一个华人的小型聚集地，无论是中国餐馆还是华人超市都很多，每次走在这里都像是在中国的街道上一样。中国人在这里也是喜欢和中国人交朋友，因为离乡太远，所以在这里的中国人之间更会觉得亲切。在圣诞节的假期，我和在这里的几个中国学生结伴去了附近的几个景点，悉尼歌剧院，南天寺，蓝山还有一个小镇 Kiama。歌剧院远看要比近看更有感觉，而蓝山还是无法与祖国的名山相媲美。但我比较喜欢这里的海，不像中国北方的海，这里的海水更绿，浪花更白，海滩的沙子也更细软，在这样的海滩才有度假的感觉。现在回忆起来仍觉得圣诞那几天是来这一年中最为放松和惬意的一段日子，大家躺在草地上用大把的时间去感受自然，欣赏蓝天和白云；或是坐在海滩上看着大人和小孩们在海边冲浪。当时非常羡慕这边人的生活，节奏很慢而且自然环境也好。他们过得比较随性，盛夏的时候有穿皮靴也有光着脚在路上走的，没有人会投来异样的眼光；草地上也随处可见躺着趴着看书玩电脑的人们，如果在中国出现这样的情景多少会有些奇怪。澳洲的人们也比较友好，路上不认识的人迎面走来，眼神碰上也会打声招呼；一般的工作人员态度也很和善很有耐心，这些都让我的留学生活回忆起来很美好。

在悉尼两年的时间，除了学习中的进展外，最大的进步就属厨艺了。我想大多数的留学生都会有这样的体会，也会分外想念中国大学里的食堂。可以说这一年的时间我在独立生活方面真正地得到了锻炼，买菜做饭这些日常小事外，我还自己去淘过家具，

自己搬过家，这些都是在国内校园里没有机会接触到的事情。这里的物价按当地人的收入来说应该是不高的，但是对于中国的学生总会在心里再乘以一个汇率，因此觉得什么都很贵，刚到这里的时候觉得买什么都很浪费，时间久了慢慢地也就接受了，便不再刻意地在意汇率这个东西。在这里最大的开销应该就是租房子了，学校附近的房租很贵，因此如何合理得分配日常开支也很重要。

在这里的两年留学经历，让我见识了与国内不同的文化风俗习惯，也锻炼了自己的学习和生活能力，一个人度过了远离亲人朋友的日子，也感受到了海外学子之间的情谊，有辛酸有欢乐，有挫折也有收获。最后我要感谢哈尔滨工程大学给我这次出国机会，让我能够在更广阔的天地中充实自己，提升自己。在这里的留学生活虽然很短暂，但是却丰富了我的人生阅历，让我收获很多，我想这两年的经历会是我求学生涯和人生道路上的宝贵财富。



澳大利亚留学签证材料清单

——以悉尼大学项目为例

以下材料全部为 A4 纸

- 1、照片 4 张（二寸彩色、白底或蓝底）
 - 2、申请人身份证复印件（正、反面印一张纸上）
 - 3、户口复印件（要提供全家人的户口。）
 - 4、雅思成绩单原件
 - 5、在读证明（中英文）原件（学校出）
 - 6、成绩单（中英文）原件（学校出）
 - 7、护照第一页的扫描件（PDF 格式，文件不能超 500KB）
 - 8、高中毕业证公证件（请提供原件，统一公证）
 - 9、出生公证件（不用家长准备，统一公证）
 - 10、资金来源说明原件
 - 11、存款证明原件（存款时间已经在 3 个月以上，冻结期：三个月）
 - 12、存单或存折的复印件（一定要清晰，银行印章不清楚的，要用铅笔标注上）
 - 13、请打印：学生在国内的居住地址、邮编和家庭电话，本人手机，以及 Email 和 QQ，同时请提供父母的手机号码，如果本人与父母不同住，请提供父母居住地址、邮编。
 - 14、父母身份证复印件（正、反面印一张纸）
 - 15、如有房屋店铺出租，请提供出租协议、承租人身份证、相应的房产证等复印件。
- 父母如有自己的生意还要提供：
- 16、营业执照复印件
 - 17、验资证明复印件
 - 18、企业缴纳增值税（或营业税）、所得税、职工个人所得税等税单（11、12、13 年，挑额度大的各选一个月的）复印件
 - 19、请学生写一段简短的陈述（150-200 中文，请附上英文），个人陈述必须包括以下五点：申请特定课程的原因，申请就读特定大学的原因，申请来澳洲读书而不在中国读的原因，所学课程与你的教育背景（或工作背景）的相关性，和所学课程与你未来的职业规划（或求学计划）的相关性。（提供电子版文件）

悉尼大学项目

联系人：齐杰 电话：13804552468 15545185611

E-mail: heu_heu@126.com QQ: 1135307829

地址：哈尔滨市南岗区南通大街 145 号 41 号楼

（哈尔滨工程大学国际合作教育学院）352 室

注：：划横线部份必须提供

资金来源说明（模板）

尊敬的签证官：

我们是申请人 XXX 的父亲、母亲，我们的孩子正在办理赴澳大利亚留学的签证，我们完全同意并从经济上全力支持他。

XXX 的父亲在 XXX 任职，（简单介绍一下公司的情况，比如说企业的效益比较好，收入稳定等等）。XXX 的母亲任职于 XXX 公司，（同上）。我们拥有自己的住房，家境比较富裕。这些条件为 XXX 留学澳洲提供了资金的保证。我们除了定期存款外，还有一部分活期存款，这些存款完全可以满足 XXX 在澳洲的学费，生活费以及其他费用的开支。

我们的联系方式如下，

1. 父亲：XXX

住址：

通信地址：

电话：办公室固定电话 移动电话

职务：

2013 年年收入：XXXX 元（人民币）

2014 年预计年收入：XXXX 元（人民币）

2. 母亲：XXX

住址：

通信地址：

联系电话：办公室固定电话 移动电话

职务：

2013 年年收入：XXXX 元（人民币）

2014 年预计年收入：XXXX 元（人民币）

感谢您对我们的信任和支持！ XXX 的

父亲：XXX(打印 + 签名)

母亲：XXX(打印 + 签名)

XXXX 年 XX 月 XX 日



新西兰

新西兰奥克兰大学

项目类别：国（境）外博士学位项目、硕士研究生双学位项目

所在国家：新西兰

所处城市：奥克兰

排名情况：新西兰第一，全球综合排名 62 名左右

面向我校专业：软件工程、机械工程、土木工程、计算机科学与技术、社会学、心理学、法学、经济学

选派人数：

1) 博士学位项目：全国 40 人

2) 硕士研究生双学位项目：10 人

学 费：

1) 博士学位项目：成功申请国家留学基金资助人员可免学费。

2) 硕士研究生双学位项目：支付国际学生标准的学费、学生服务费等

项目模式：

1) 博士学位项目：学制为 3-4 年；授课语言为英语；可获得博士学位

2) 硕士研究生双学位项目

硕士研究生阶段 1+1

| | |
|-----|--|
| 第一年 | 参加此项目的学生需完成哈工程要求的硕士课程，平均成绩 3.4-3.6（4.0 满分），并由导师推荐申请该项目。哈工程将为奥克兰研究生院提供每个候选人的情况信息。 |
| 第二年 | 申请成功的学生将被奥克兰大学录取为研究硕士，研究时间为 2 个学期。学生的论文将由奥克兰和哈工程的导师共同指导，论文提交和评审将参考奥克兰相关规章。奥克兰大学将通知哈工程评审结果。哈工程可以要求额外的论文评审，或者要求学生进行论文答辩。 |
| 第三年 | 回哈工程完成硕士论文答辩，毕业。 |

申请条件：

1) 博士学位项目

在哈工程学习期间所有课程的平均分不低于 80 分。雅思 6.5 分以上，单项不低于 6.0 分，托福网考总分 90 以上，包括写作 21 分。

2) 硕士研究生双学位项目

在哈工程学习期间所有课程的平均分不低于 80 分。

| | 雅思（学术） | 笔试托福 | 网考托福 |
|-----|----------------------------|-------------------------------|------------------------|
| 研究生 | 要求 6.5 分以上， 单项不低于 6.0 分 | 总分 575 分以上，包 括写作（TWE）4.5 分 | 总分 90 以上， 包括写作 21 分 |

申请材料：

在线填写申请表，本科成绩单，外语成绩单

学分转换条件：

硕士研究生双学位项目：

在国外合作院校完成后续全部学习任务，获得相应学分后整体替换交流期间对应我校培养方案中要求的学分。

奖学金情况：

1) 博士学位项目

全国国家建设高水平大学公派研究生项目奖学金提供留学人员在新西兰奥克兰大学留学期间的生活费（生活费中包含海外健康保险）及一次性往返国际旅费（40人/年）；奥克兰大学提供校方学费奖学金，支付或免除留学人员学费。资助期限为至多48个月。

新西兰发展奖学金：由新西兰外交与外贸部提供的新西兰发展奖学金将为国际学生提供学费、注册费、生活费、旅途费、保险费。

亚洲发展银行奖学金：该项奖学金只为注册以下学位的学生提供：公共健康硕士、理学硕士（环境科学）、文学硕士（发展研究）、国际贸易硕士、国际商务硕士、以及工程学的证书课程、研究生文凭、硕士和博士课程。

2) 硕士研究生双学位项目

新西兰发展奖学金：由新西兰外交与外贸部提供的新西兰发展奖学金将为国际学生提供学费、注册费、生活费、旅途费、保险费。亚洲发展银行奖学金：该项奖学金只为注册以下学位的学生提供：公共健康硕士、理学硕士（环境科学）、文学硕士（发展研究）、国际贸易硕士、国际商务硕士、以及工程学的证书课程、研究生文凭、硕士和博士课程。

该校主页：<http://www.auckland.ac.nz/uoa>



新西兰坎特伯雷大学

项目类别：本科双学位项目（2+2）

所在国家：新西兰

排 名：2015 年 QS 世界大学排名 242

面向我校专业：经济学、金融学

选派人数：2-3

申请条件：

1. 在校期间累计所学课程综合平均成绩在 85 分以上（含 85 分），且无不及格成绩；
2. 在校期间未受到任何行政处分；
3. 身体健康，能保证完成学业；
4. 符合出国留学人员政审条件；
5. 有一定的经济基础；
6. 外语水平雅思（学术类）总成绩不低于 6.0 分，每项不低于 6.0 分，或者原托福成绩（笔试）不低于 550 分，其中 TWE 不低于 4.5，或者托福网考不低于 80 分，其中写作不低于 19 分；
7. 满足以上条件要求的学生通过自愿报名，经考核小组考核后，择优推荐为本项目的学生。

学费、住宿费等情况：

学费约 12 万元人民币每年，生活费约为 10,000—12,000 新西兰元每年、约合 5—6 万元人民币每年，国际旅费往返约 1-2 万元人民币。在外交流期间免哈尔滨工程大学学费。

该校主页 <http://www.canterbury.ac.nz/>

美洲——美国

美国德州大学阿灵顿分校 (1+1)

项目类别：硕士研究生双学位项目

所在国家：美国

所处城市：德克萨斯州阿灵顿市

排名情况：USNews2010-2011 美国最佳工程学院 - 航空航天工程第 37 名

面向我校专业：材料科学与化学工程学院

对方对应专业：材料科学与工程系

选派人数：不限

学 费：若本项目成功参与学生超过 5 人，则可享受每学年 16,000 美元的学费折扣。

项目模式：

硕士研究生阶段 1+1, 两类学生可以参加此合作项目：

第一类：本科四年级获得保研资格的哈工程学生。

| | | |
|-------------|------|------------------------------|
| 本科 四年级 | 秋季学期 | 保研的哈工程学生申请加入合作项目 |
| | 春季学期 | 准备并参加托福考试 |
| | 夏季 | 在阿灵顿学习英语（可选择） |
| 研究生院 第一年 | 秋季学期 | 在阿灵顿学习，修三门课程（9 学分） |
| | 春季学期 | 在阿灵顿学习，修三门课程（9 学分） |
| | 夏季 | 在阿灵顿学习，修两门课程（6 学分） |
| 研究生院第一年后 | | 在哈工程 - 修至少 12 学分可转换到 UTA 的课程 |

第二类：已在哈工程顺利完成第一年研究生课程的研究生。

| | | |
|-------------|------|---------------------------------------|
| 研究生院第一年 | | 在哈工程学习，至少修 12 学分可转换到阿灵顿的课程，准备并参加托福考试。 |
| 研究生院 第二年 | 秋季学期 | 在阿灵顿学习，修三门课程（9 学分） |
| | 春季学期 | 在阿灵顿学习，修三门课程（9 学分） |
| | 夏季 | 在阿灵顿学习，修两门课程（6 学分） |
| 研究生院第三年 | | 在哈工程完成硕士论文 |

申请条件：学生需已获哈工程保研资格，或者，在哈工程至少完成相关专业一学期的研究生课程，完成本项目选定课程中的 12 学分并且 GPA 成绩至少为 3.3；学生须提交托福考试成绩。基本要求为：纸考托福成绩为 550 分，其中写作 3.5 分，机考托福成绩为 223 分，或者网络托福考试分数为 84，其中写作为 22 分，口语 21 分，阅读 20 分，听力 20 分。



申请材料：成绩单、外语考试成绩、护照扫描件、经济能力证明、学习计划、推荐信

详见：<http://grad.pci.uta.edu/prospective/apply/howto/index.php#materials>

学分转换条件：在国外合作院校完成后续全部学习任务，获得相应学分后整体替换交流期间对应我校培养方案中要求的学分。

该校主页：<http://www.uta.edu/uta/>

美国威斯康辛州立大学密尔沃基分校

项目类别：硕士双学位项目（1+1）、交换生项目

所在国家：美国

所处城市：密尔沃基市

排名情况：工学院全美排名第 129

面向我校专业：自动化（本科阶段可是工程、数学或自然科学专业）

对方对应专业：工程及应用科学学院对应专业

选派人数：不限

学 费：

1) 硕士双学位项目

学生每学期需要支付在国外学费和威斯康辛全日制学生费，约学费 11908.16 美元，此费用包含学生使用学生联盟、图书馆、Klotsche 体育中心和 Norris 健康中心的费用。学生负责支付此项目下自己的旅费、住宿费、书籍、教材和旅行费用、俱乐部会员费、专业体育设施使用费等。学生需购买足够的医疗保险并向威斯康辛出示证明，保险应包含学习期间的卫生保健费用。倘若学生不能提供这种证明，则必须购买在威斯康辛期间的学生医疗保险。

2) 交换生项目

8,600 美元 - 11,100 美元。哈工程学生在威斯康辛密尔沃基分校学习期间负责支付旅费、食宿费及日常开销。同时，每学期还应支付非本州居民的学费、威斯康辛密尔沃基分校全日制学生费及其他申请费用。全日制学生费用赋予学生使用学生活动中心、图书馆、Klotsche 体育中心和 Norris 健康中心的权利。另外，还负责支付其他任何专项费用（俱乐部会员费、专业运动器材使用费等）及其他个人费用，例如：书本费、教材费及旅行费。

项目模式：

1) 硕士双学位项目

硕士研究生阶段 1+1

| 阶段 学校 | 研究生第 1 年 | 研究生第 2 年 | |
|----------|--|-----------------------------------|--------------------------------|
| 哈工程 | 研究生阶段学习； 5 月 30 日前报名、 提交学历和研究计划 等信息； 通过外语考试； 10 月 15 日前提交 申请材料 | — | 回到哈工程； 答辩； 获得哈工程硕士 学位 |
| 威斯康辛 | — | 研究生阶段学习； 答辩； 获得威斯康辛硕 士学位 | — |



2) 交换生项目

合格的哈工程学生可进入威斯康辛州立大学密尔沃基分校工程及应用科学学院进行一年的非学位本科课程（工程及应用科学学院非学位本科学习项目）学习。哈工程学生将在威斯康辛州立大学密尔沃基分校学习六个预先核准的上级本科或研究生课程（共 18 学分）及一门高级设计课程（3 学分）。在哈工程学生成功地完成工程及应用科学学院非学位本科课程的学习后可获得哈尔滨工程大学本科学士学位。之后，如果这些学生达到威斯康辛州立大学密尔沃基分校工程及应用科学学院研究生入学要求，包括总体平均成绩达 3.2，他们可选择在工程及应用科学学院继续攻读硕士课程（应用科学学院硕士项目）。

申请条件：

1) 硕士双学位项目

GPA 最低应达到 3.0/4.0；GPA 高于 3.2/4.0 时则不要求提供 GRE 成绩；英语要求：托福纸考 550，托福网考 79，雅思 6.5。

2) 交换生项目

达到威斯康辛州立大学密尔沃基分校对留学生的英文水平要求，且累计年级平均分达到或高于 2.33。

申请材料：

1) 在线填写电子申请表

2) 学生所在学校的外事部门同意该生参加本项目的证明（硕士双学位项目）；谅解备忘录 /UWM 项目申请；经济证明（附银行声明）；在本校学习期间近期（包含本学期）的成绩单；有效护照照片和护照信息页的清晰的复印件

3) 托福或雅思成绩

学分转换条件：

1) 硕士双学位项目

取得威斯康辛学位需 24 学分（21 课程学分 +3 论文学分）；哈工程学生最多可以转换 12 学分到威斯康辛。转换的学分数量由威斯康辛相关院系确定。本硕连读课程或研究生课程学分可转换，本科课程学分不可以转换。转换的学分须在威斯康辛入学前的五年之内修得。转换的学分之前没有用于获得过其他学位。

2) 交换生项目

在哈工程学生成功地完成工程及应用科学学院非本科学位课程的学习后，可将所获学分转入哈尔滨工程大学并获得工程大学本科学士学位。在 UWM 学习期间，学生必须完成课程要求（每学期至少获得 12 学分）。

奖学金情况：<http://www.uwm.edu/financialaid/scholarships/>

美国加州大学伯克利分校

项目类别：国（境）外学习项目

所在国家：美国

所处城市：伯克利

排名情况：世界排名第 2（上海交大 2010 世界大学学术排名），第 5（美国新闻周刊 2006）

面向我校专业：不限

对方对应专业：不限

选派人数：4 人

学 费：签证材料手续费用、邮寄费用（现在为 J-1 签证 450 美元，F-1 签证 160 美元），学费（现为 655 美元每学分，哈工程学生将享受与伯克利学生同样的缴费标准），健康保险。

详细信息参考 <http://globalengagement.berkeley.edu/program-fees>

项目模式：哈工程在读研究生获得伯克利录取通知后，赴伯克利进行 2 学期（依据伯克利学制）的课程学习，在伯克利修得学分可以按照转换规定转换成哈工程学分。之后，回到哈工程继续完成学位学习。

申请条件：哈工程在读研究生；在校期间所学课程合格且成绩排名在本专业前 15%；在校期间未受到任何行政处分；有一定经济实力，能够承担赴美费用；雅思 6.5 分或托福 83 分以上。

申请材料：《哈尔滨工程大学学生公派出国（境）项目选拔申请表》；成绩单；英语语言能力的证明；导师推荐信；学习计划；个人自述。

学分转换条件：在国外合作院校完成后续全部学习任务，获得相应学分后，整体替换交流期间对应我校培养方案中要求的学分。

奖学金情况：被伯克利录取的同学可享受我校奖学金资助，包括一次性国际往返旅费及 6 个月的生活费（1600 美元每月）。



美国康涅狄格大学

项目类别：国（境）外学习项目（3+1）

所在国家：美国

面向我校专业：材料科学与工程、机械设计制造及其自动化、电气工程及其自动化、计算机科学与技术

对方对应专业：材料科学与工程（10人）、机械工程（10人）、电气与计算机工程（10人）、计算机科学与工程（10人）

学 费：学费、食宿费、保险费、管理费等合计：35651 美元，最终费用以康涅狄格大学录取通知书上的信息为准

申请条件：外语条件：雅思 6.5 分以上，或托福网考 85 分以上
在 HEU 成绩要求：平均成绩 75 分以上

签证保证金（毕业学位）：28 万元以上；2015 年 3 月 10 日前存满，定、活期均可；存在父母名下。（我校学士学位）

该校主页：<http://www.uconn.edu>

美国安柏瑞德航空航天大学（2+2）

项目类别：双学位项目

所在国家：美国

面向我校专业：计算机科学与技术、软件工程

对方对应专业：计算机、软件工程(15人)、软件工程(10人)

学 费：学费：每年 34000 美元，我校学生享有每年减免 10% 的待遇；生活费：每年大约为 1 万美元

申请条件：外语条件：雅思 6 分以上，单项不低于 5.5 分

在 HEU 成绩要求：单科成绩 70 或以上的课程，对方承认学分

签证保证金(毕业学位)：28 万元以上；2015 年 3 月 10 日前存满，定、活期均可；存在父母名下（中外双学士学位）

该校主页：<http://www.erau.edu>



美国加州富乐敦州立大学

项目类别：国（境）外学习项目

所在国家：美国

所在城市：富乐敦市

排名情况：《美国新闻和世界报道》列为美国西部可授予硕士学位的公立大学前 6 名

面向我校专业：建筑工程、土木工程、计算机工程、机械工程、电子工程、工商管理、国际贸易、经济学、管理科学、化学、数学、英语、社会学、心理学

授课语言：英语

选派人数：不限

交流学期：1-2 个学期

申请材料：

1. 申请表（网上提交并打印）
2. 英文学习成绩单原件
3. 雅思或托福成绩单复印件（雅思 5.5 分以上，TOEFL500 分以上（网考 61 分以上））
4. 护照首页复印件
5. 15000 美元银行存款证明原件
6. 100 美元报名费（全部材料提交后以信用卡支付）

学费、住宿费等情况：每学期学费及杂费 5430 美元，约 3.8 万元人民币，生活费约 8-13 万元人民币。

学生自理费用：学费、生活费、交通费、住宿费、房屋押金、国外购买的医疗保险和意外伤害险、书本费、护照及签证居留许可费用等。

该校主页：<http://www.fullerton.edu/>

美国加州富乐敦州立交流总结

人文学院 杨婉珍

为期九个月的美国交流很快就结束了，等我回头再想想当初的决定和以往的坚持，我觉得异常的欣慰，这段经历对我来说绝对是意义非凡。

首先，想总结自己在美国这一年的心路历程，刚开始，就像每一个出国读书的孩子一样，在刚出国的那段日子里，我们在学习、交友、购物、沟通等各个方面等无比吃力，总是会躲在被子里面偷偷抹眼泪，学习学到夜半三更，大多时候身边没有一个值得交心的朋友，买东西总会自动地在美元的基础上乘以六，从此我们零食不敢随便吃，馆子不敢随便上，最多的日常活动就是呆在家里看看“极限挑战”，上半年我可真的是一个月也很难吃一包零食，因为一想到汇率就有点心痛，最重要的就是在学习方面了，前三个月老师讲课估计也就能听懂个百分之三十左右，写作业经常写到半夜两三点，有的时候还写到第二天早上，关键是我选的基本都是我们曾经选过的专业课，学得都如此吃力，主要一方面美国老师跟国内的专业老师讲课的内容也不一样，内容更深更加细致，另一方面语言真的是一大难题，很多时候跟老师沟通起来都觉得十分费劲。其次，因为我们是大四出来交流，之前虽然也想到以后就出国，但是富勒顿的要求是托福 69 分就可以了，所以在国内的时候我们就没太好好准备托福，等到美国再考托福的话，一方面既有上专业课，一方面又要抓紧时间备战托福，以至于我们一天除了睡觉就是在学习，整个就是一个高考生的状态，有的时候比高考还复杂，因为总是在多个人生路口徘徊不定。在美国呆了三个月左右，就逐渐适应了在国内外的学习，上课基本能听懂个百分之六十以上了，不过仍然需要参考美国同学的笔记。

后来，随着时间的流逝，在录音笔的帮助下，大部分的课以及作业都没什么太大的困难了，再后来参加乐很多学校的社团活动，比如 adventure club 或者是 Japanese culture club, International students club, 认识了很多美国本地学生，隔三差五大家加一起去 Camping, 组织出去旅游，个人认为在美国学习最好的交友方式就是参加学校的各种社团活动，既可以提升口语，又可以了解美国当地文化，我在这里认识了很多朋友，德国的日本的韩国的中国的，总之，跟着他们一起生活学习，日子也越来越快乐。

好了，就不说这些自我的心路历程了，说点对学弟学妹们有用的东西，我给出几点建议：

1. 去美国不用提前太早出发，提前一周太早了，开学前三天左右到就行，到得早就得交住宿费，美国的住宿很贵的，实在没必要，其次，太早到的话，学校公寓也没几个人，想找个人帮帮忙，人生地不熟，语言也不通，是很困难的。



2. 去美国前可以通过微信加加交流学校的群，当然，如果是去 Fullerton 的话，可以联系我咨询有用信息，我的微信是 548742296，欢迎询问。

3. 关于行李的准备工作，标配就是两个 28 寸的大箱子，一个双肩包，建议带两套被套，因为美国的被套花色很单一，没啥特别的，而且材质一般价钱高昂，一个夏日小薄被也是需要的。衣服夏季居多，秋季带个几件，冬季带一件棉袄绝对够多了，强烈建议衣服最多别超过一箱，因为美国衣服鞋子巨便宜，千万别带太多，否则还是得带回来的，因为你去了美国的话，你肯定会疯狂买衣服买鞋子买包包的，想想 Hollister 在国内都买不到，在美国疯狂打五折，一般 30 多刀就能买到一件卫衣，料子也好，为啥不买呢。关于吃的话，学姐很诚恳的告诉你们哟，美国的食物都很难吃的，零食甜品啥的也是哟，所以做好天天吃汉堡的打算哈，因为上课经常会来不及自己做饭吃，多带点特辣的火锅底料，没事可以自己在家做，比外面的中国餐馆还有好吃，不会做饭的男生们，你们注意啦，就算你现在不会做饭，出国啦，你就会拉，因为没人给你做，除非你有我这样的女朋友，嘻嘻。

4. 签证护照啥的，就按照网上流程来就行，从美国回哈尔滨的时候，一定不要忘记把相关的证件都带上，否则会比较麻烦，护照是必须的。

5. 到了美国之后，直接用 UBER 打车到学校就行，很方便的，大概也就是五六十刀的样子，一般你不是一个人从国内到美国，所以几个人一起分摊一下很便宜的，千万别找中国留学生来接你，这种很坑的，我跟我女朋友最开始找中国留学生接我们，在机场一直傻等她一个多点才出现，说什么我落地了，她才能从家里出发来机场接我们，我跟我女朋友当它等得饿死了，就在机场里面买了根热狗，结果上车之后，她就说我们要是在车上吃热狗就会把她车弄脏，整得我们很无奈，在车上问她有关选课啊，学校的什么去掐情况，她都说不知道，再不就是直接说啊，我是有绿卡的，好像自己很了不起一样，让我们很无语。

6. 在国内，把托福考到理想成绩了，至少一百加，才能在美国学到更多的东西，说实话我们两个当时挺后悔没在国内把托福先考到一百分的，交流的时候 Fullerton 的最低要求是 61 分，所以我们考到七十多分之后，就再家完了一个暑假，现在想起来，那个大三升大四的暑假，那么美好的时光，真的应该用来准备托福的，以至于后来我们一方面既要上专业课，又要在美国准备托福，压力很多，练习口语的时间也被大幅度缩短，一度很怀疑自己来美国到底是为了什么，你想想，托福考的还是应试的死能力，真正意义上的英语好，我认为就跟美国人有唠不完的话，有共同的爱好，这样才能准确地表达自己的思想，传递自己的观念给别人，而且，跟其他国家的朋友沟通的话，你最终还是得用英语来沟通，所以，出国前一定要在国内就把托福考出来，尤其是大四

出来交流的同学，因为这样你来到国外之后，就有更多的时间用来锻炼口语能力了，而且也不用担心自己的语言成绩不过关。

7. 建议最好是大二大三的时候交流，这样你对自己的未来会有一个更加清醒的认识，整个知识面更广，认识的人也就越多，视野也更加开阔，学到的知识储备量会更大，虽然到时候学分兑换起来可能比较麻烦，但是我觉得这份经历是值得的，学分不够的话，大四再修也是完全来得及的，所以不用着急。对于大四的学生而言，总共就只有两条路可以走，要么直接回国找工作，要么申请国外的研究生。我觉得啊，如果你想好毕业就直接找工作，出来交流一年是极好的，如果你申请国外读研的话，交流正式开始之前，你什么成绩你已经准备好了，要托福成绩有托福成绩，GRE,GMAT 分也有，而且 GPA 够高，那么好，想交流就交流吧，算作是对你读研前的一个适应缓和期。但是，如果你什么成绩都没准备好，但你是又在非常想出国，那也行，没人阻止你，有梦就去追也是好的，但是你一定一定要做好各种最坏的打算，因为这一年你会活得很累，上课做毕设写论文，还要准备托福跟相应的其他考试，GAP 一年也不坏。

总之，很感谢母校哈工程给我这次交流的机会，万分感激！



欧洲——爱尔兰

爱尔兰利莫瑞克大学

项目类别：双学位项目

所在国家：爱尔兰

所处城市：利莫瑞克市

排名情况：全球大学排名第 400-450 名，软件实验室 LERO 世界排名前 15 名。

面向我校专业：全部专业（主要针对软件专业）

选派人数：不限

学 费：学费优惠 50%，生活费自理

项目模式：

本硕项目“3+1+1”

| 阶段 学校 | 本科第 3 年 | 第 4 年 | 第 5 年 |
|----------|--|---------------------------|--------|
| 哈工程 | 4 月之前取得雅思成绩 5 月利莫瑞克大学面试 6 月确认赴 UL 的选课单 办理签证手续 | 学分转换； 获得哈工程学士学位证书和毕业证书 | —— |
| 利莫瑞克大学 | —— | 一年课程学习： 英语课程 + 专业课程 | 硕士课程学习 |

申请条件：

本科：大学三年级

硕士：硕士研究生一年级（交换生项目）

在校期间累计所学课程综合平均成绩在 70 分以上(含 70 分)，

且无不及格成绩

在校期间未受到任何行政处分

身体健康，能保证完成学业

符合出国留学人员政审条件

有一定的经济基础

托福 85 或雅思 6.0 分及以上（申请签证前需要提交）

申请材料：

申请表

个人简历（英文）

英文成绩单

学习计划（英文）

推荐信（英文）

语言证明（英文）

护照、身份证、户口

学分转换条件：每学期在外方学校修得的必修课学分可以转换成在哈工程对应学期应修得的必修课学分。

学校主页：<http://www.ul.ie/>



比利时

比利时根特大学

项目类别：硕士、博士学位项目

所在国家：比利时

所在城市：根特

排名情况：世界 100 强；上海交通大学世界大学排名 70 位

面向我校专业：土木工程，电子信息与通信工程

负责部门：国际交流与合作处

授予学位：硕士、博士学位

选派人数：全国 30 人

学 制：3-4 年

授课语言：英语

学 费：500 欧

奖学金：国家建设高水平大学公派研究生项目奖学金提供留学人员在根特大学留学期间的生活费（生活费中包含海外健康保险）及一次性往返国际旅费；根特大学提供校方学费奖学金，支付或免除留学人员学费。资助期限为至多 48 个月。

申请条件：在哈工程学习期间所有课程的平均分不低于 80 分；专业课成绩满足申请专业的要求；雅思成绩不低于 6.5 分，单项不低于 6 分

申请材料：1. 完整的根特大学申请表；
2. 在哈工程学习的成绩单；
3. 英语水平证书。

该校主页：<http://www.ugent.be/>

德国

德国慕尼黑工业大学

项目类别：交换生项目

所在国家：德国

所处城市：慕尼黑

排名情况：2015 年 QS 世界排名综合位居世界第 54 位，物理学位居世界第 14 位，机械工程位居世界第 19 位，化学位居世界第 20 位，电气工程位居世界第 29 位，计算机学位居世界第 32 位。

面向我校专业：全部专业

选派人数：2 人

学 费：免学费，免注册费

项目模式：一般校际交换模式（学习一学期）

申请条件：

硕士一年级或博士一年级

在校期间累计所学课程综合平均成绩在 75 分以上(含 75 分)，且无不及格成绩

在校期间未受到任何行政处分

身体健康，能保证完成学业

符合出国留学人员政审条件

有一定的经济基础

英语六级证书（托福 90 或雅思 6.5 分及以上优先）

申请材料：

申请表（《哈尔滨工程大学学生公派出国（境）项目选拔申请表》）

个人简历（英文）

英文成绩单

学习计划（英文）

推荐信（英文）

语言证明（英文）

护照、身份证、户口

学分条件及转换：每学期在外方学校修得的必修课学分可以转换成在哈工程对应学期应修得的必修课学分。



俄罗斯

俄罗斯莫斯科国立鲍曼技术大学

项目类别：国（境）外副博士项目、交换生项目

所在国家：俄罗斯

所处城市：莫斯科

排名情况：全球高校网 (4ICU) 国家高校排名 11;QS 世界大学全
体师生排名 (2012)18 位

面向我校专业：理工科专业

对方对应专业：理工科专业

选派人数：不限

学 费：

1) 副博士项目：按协议规定（5200-6200 美元每年）

2) 交换生项目：咨询鲍曼大学国际处

项目模式：

1) 副博士项目：

应届硕士生可赴俄攻读副博士学位，留学期限 36—48
个月（如需语言预科，可再加一学年），专业不限；

博士研究生可赴俄攻读副博士学位，留学期限 36—48 个月
（如需语言预科，可再加一学年），专业不限；

学校在职青年教师可赴俄攻读副博士学位，留学期限 36—
48 个月（如需语言预科，可再加一学年），专业不限；

授课语言为俄语，授予副博士学位。

注：凡申请攻读学位者是否需要语言预科由外方考核后决定。

2) 交换生项目：哈工程本科生和研究生可申请赴鲍曼大学进行非
学位项目学习

申请条件：

1) 副博士项目：

热爱社会主义祖国，具有良好的思想和业务素质并在学习
中表现突出，具有学成回国为祖国建设服务的事业心和责任感。

具有良好的专业素质和发展潜力。

身心健康，心理素质较好，能很快适应国外生活。

曾享受国家留学基金资助出国留学的人员，回国后工作一般
须满五年方可再次推荐。

2) 交换生项目：咨询鲍曼大学国际处

申请材料：

1) 副博士项目：申请表、成绩单、语言水平证明等

2) 交换生项目

个人简历

经过公证的成绩单复印件

学生在俄联邦学习期间无医疗禁忌的医疗证明和接种
本国卫生权威机构出具的艾滋病体检证明
学习期间的医疗保险单
出生日期证明

6 张照片

学分转换条件（交换生项目）：在国外合作院校完成后续全部学习任务，获得相应学分后，整体替换交流期间对应我校培养方案中要求的学分。

奖学金情况：

1) 副博士项目：

中国国家留学基金：提供在俄学习期间的奖学金生活费 and 一次往返国际旅费，最长资助期限不超过 6 年（副博士学制 4 年）。如有需要，经专家评审和面试，可对部分攻读博士学位人员提供学费资助。

俄罗斯互换奖学金：留学期间享受俄罗斯政府提供的奖学金（免学费，部分奖学金生活费），国家留学基金提供政府互换项目奖学金生补贴及一次往返国际旅费。

俄罗斯单方奖学金项目：留学期间享受俄罗斯政府提供的奖学金（免学费，部分奖学金生活费），国家留学基金提供一次往返国际旅费。纳入国际区域问题研究及外语高层次人才培养项目的留学人员，留学期间除享受以上资助外，国家留学基金还提供奖学金生活费补贴。

2) 交换生项目：

俄罗斯互换奖学金：留学期间享受俄罗斯政府提供的奖学金（免学费，部分奖学金生活费），国家留学基金提供政府互换项目奖学金生补贴及一次往返国际旅费。

俄罗斯单方奖学金项目：留学期间享受俄罗斯政府提供的奖学金（免学费，部分奖学金生活费），国家留学基金提供一次往返国际旅费。纳入国际区域问题研究及外语高层次人才培养项目的留学人员，留学期间除享受以上资助外，国家留学基金还提供奖学金生活费补贴。



俄罗斯圣彼得堡国立海洋技术大学 (2+2)

项目类别：双学位项目

所在国家：俄罗斯

所处城市：圣彼得堡市

面向我校专业：船舶与海洋工程

对方对应专业：船舶与海洋工程 (20 人)

学 费：学费：每年约 4000 美元；食宿及其他杂费：每年约 5500 美元

申请条件：外语条件：通过对方组织的海外学生俄语水平考试
在 HEU 成绩要求：全部通过

签证保证金（毕业学位）：5 万元以上；定期、活期均可；办理
签证前存满；存在学生名下（中外双学士学位）

该校主页：<http://www.smtu.ru/>

俄罗斯圣彼得堡国立工业大学 (2+2)

项目类别：双学位项目

所在国家：俄罗斯

所处城市：圣彼得堡市

面向我校专业：机械设计制造及其自动化、通信工程

对方对应专业：机械制造工艺学专业，方向：机械制造生产的设计 - 工艺保障 (10 人)

通信网络和系统保护，方向：信息技术和通信系统 (10 人)

学 费：学费：每年约 4000 美元；食宿及其他杂费：每年约 5500 美元

申请条件：外语条件：通过对方组织的海外学生俄语水平考试，或者通过俄罗斯国家对外俄语水平一级考试；

在 HEU 成绩要求：全部通过

签证保证金（毕业学位）：5 万元以上；定期、活期均可；办理签证前存满；存在学生名下（中外双学士学位）

该校主页：<http://www.spbstu.ru>



法国

法国图尔弗朗索瓦·拉伯雷大学

项目类别：本硕连读项目、工程师学院硕士学位项目

所在国家：法国

所处城市：图尔市

学校全法排名：公立大学排名 27

面向我校专业：土木工程、自动化、计算机科学与技术、软件工程、电子信息工程、通信工程、微电子学、热能与动力工程、机械设计制造及其自动化、轮机工程

对方对应专业：城市规划、自动化、计算机、电子和电子能源系统、机械和概念系统

选派人数：不限

学 制：3 年

授课语言：法语

学 费：

1) 本硕连读项目：在法国图尔大学预科班（第一年）的学费为 4000 欧元（包括社会保险及注册手续费）。预科班后，中国学生只需缴纳注册费（同法国学生）。

2) 工程师学院硕士学位项目：预科学费为 4000 欧元（包括社会保险及注册手续费）；研究生阶段学费与法方学生一致。

合作模式（本硕连读项目）：本硕阶段 3+3

| 阶段 学校 | 本科第 2 年 | 本科第 3 年 | 第 4 年 | 第 5 年 | 第 6 年 |
|----------|-------------|--------------------------------------|-----------------------|---------|--------------------|
| 哈工程 | 本科阶段学习；项目初选 | 500 学时法语学习；图尔教研人员面试；在沈阳参加 TCF/TEF 考试 | 学分转换；获得哈工程学士学位证书和毕业证书 | | |
| 图尔 | — | | 预科课程学习：法语课程 + 专业课程 | 工程师课程学习 | 工程师课程学习 获得工程师文凭 |

申请条件：

1) 本硕连读项目：哈工程学习期间所有课程平均分不低于 80 分；TCF/TEF 考试成绩不低于 200 分。

2) 工程师学院硕士学位项目：

本科大三、大四相关专业学生

TCF 200 分，预科后 TCF 400 分

| | |
|---------------|-------------------|
| 9月 | 哈工程初选 |
| 10月 - 次年6月 | 哈工程 500 学时法语学习 |
| 次年4-5月 | 外方教研人员来校面试 |
| 次年7月 | 北京参加 TCF 考试 |
| 次年9月 - 第三年6月 | 奥尔良大学? 工程师学院预科班学习 |
| 第三年9月 - 第五年9月 | 奥尔良大学? 工程是学院硕士学习 |

申请材料：申请表、成绩单、语言成绩证明

学分转换条件（本硕连读项目）：在国外合作院校完成后续全部学习任务，获得相应学分后，整体替换交流期间对应我校培养方案中要求的学分。

毕业条件（本硕连读项目）：学业完成后，达到毕业及学位授予的相关规定条件，获哈工程学士学位 + 图尔工程师文凭

该校主页：<http://www.univ-tours.fr/>



法国奥尔良大学

项目类别：本硕连读项目、工程师学院硕士学位项目

所在国家：法国

所处城市：奥尔良市

学校全法排名：公立大学排名 28

面向我校专业：电子、光学、信息处理；机械、机电一体化、自动化、能源工程；土木工程

选派人数：不限

学 制：3 年

授课语言：法语

学 费：

1. 本硕连读项目：在法国奥尔良大学预科班（第一年）的学费为 4000 欧元（包括社会保险及注册手续费）。预科班后，中国学生只需缴纳注册费（同法国学生）。

2. 工程师学院硕士学位项目：预科学费 4000 欧元（包括社会保险及注册手续费）；研究生阶段学费与法方学生一致

合作模式（本硕连读项目）：本硕阶段 3+3

| 阶段 学校 | 本科第 2 年 | 本科第 3 年 | 第 4 年 | 第 5 年 | 第 6 年 |
|----------|-------------|---------------------------------------|-----------------------|---------|--------------------|
| 哈工程 | 本科阶段学习；项目初选 | 500 学时法语学习；图尔教科研人员面试；在沈阳参加 TCF/TEF 考试 | 学分转换；获得哈工程学士学位证书和毕业证书 | | |
| 图尔???? | — | | 预科课程学习：法语课程 + 专业课程 | 工程师课程学习 | 工程师课程学习 获得工程师文凭 |

申请条件：

1. 本硕连读项目：哈工程学习期间所有课程平均分不低于 80 分；TCF/TEF 考试成绩不低于 200 分

2. 工程师学院硕士学位项目：

1) 本科大三大四相关专业学生

2) TCF 200 分，预科后 TCF 400 分

| | |
|---------------|----------------|
| 9 月 | 哈工程初选 |
| 10 月 - 次年 6 月 | 哈工程 500 学时法语学习 |
| 次年 4-5 月 | 外方教科研人员来校面试 |
| 次年 7 月 | 北京参加 TCF 考试 |

| | |
|-------------------|-----------------|
| 次年 9 月 - 第三年 6 月 | 奥尔良大学工程师学院预科班学习 |
| 第三年 9 月 - 第五年 9 月 | 奥尔良大学工程是学院硕士学习 |

申请材料：申请表、成绩单、语言成绩证明

学分转换条件（本硕连读项目）：在国外合作院校完成后续全部学习任务，获得相应学分后，整体替换交流期间对应我校培养方案中要求的学分。

毕业条件（本硕连读项目）：学业完成后，达到毕业及学位授予的相关规定条件，获哈工程学士学位 + 奥尔良工程师文凭

该校主页：<http://www.univ-orleans.fr/>



法国国立南特矿业学院

项目类别：研究生双学位项目

所在国家：法国

所处城市：南特市

学校全法排名：26

面向我校专业：核学院相关专业

对方对应专业：可持续核能、核废物管理、先进核废物管理、核电生产

选派人数：3-5 人

学 制：1-2 年

授课语言：英语；法语

学 费：英语项目需向南特支付减免一半的学费，具体费用参照当年学费标准执行（2011 -2011 学年，学费 7500 €，减免后为 3750 €），法语项目免学费。

其他费用：生活费、住宿费、保险。

合作模式：硕士研究生阶段 1+1

| 学校 | 硕士研究生第 1 年 | 硕士研究生第 2 年 |
|-----|------------------------------------|---|
| 哈工程 | 研究生阶段学习； 提交申请材料； 通过外语考试 | 获得哈工程工学硕士学位 |
| 南特 | 审核：学术水平、语言能力和 学习动机等方面 公布录取名单 | 研究生阶段学习（英文） • 以英文完成毕业设计和 论文 • 获得南特科学硕士学位 |

本硕项目 3+2+1.5

| 阶段 学校 | 本科第 3 年 | 第 4 年 | 第 5 年 | 第 6 年 | 第 7.5 年 |
|----------|---------|---|-------|-----------|---------|
| 哈工程 | 本科阶段学习 | | | 完成硕士学位的学习 | |
| 南特 | | • 南特学习法语授课 课程 • 完成毕业论文或用 英语进行的工程实习 | | | |

申请条件：本校核专业在读本科生；工作经验不作要求（但具有参考意义）

申请材料：申请表，照片，个人简历，大学成绩单英文或法文版，学位证书及毕业证书复印件及翻译件，2封英文推荐信，英文或法文水平证明

奖学金：(1)法国政府颁发的奖学金，请到法国使馆文化处申请；

(2)法国优秀学生奖，埃菲尔项目的设立使得法国高等教育机构可以接收最优秀的外国学生；

(3)很多机构(基金、非政府组织、企业、地区等)都授予奖学金。

学校主页：www.emn.fr



法国矿业大学—电信研究所联盟

项目类别：硕士学位项目

合作院校：法国矿业大学—电信研究所联盟，包括 3 个研究生院、7 个学院校区：巴黎矿业学院、<http://www.ensmp.fr/> 圣艾蒂安学院、阿莱斯矿业学院、杜埃矿业学院、南锡矿业学院、南特矿业学院、阿尔比矿业学院、布列塔尼高等电信学校、法国电信管理高等商学院、巴黎高科国立高等电信学校、法国国立电信学院、法国里尔电信学院、通信系统工程师学校与研究中心

网 站：<http://www.mines-telecom.fr/>

学校排名：全法系统内排名前 30

接收专业：材料与机械工程、工业与系统工程、信息与通信科技、地质与环境工程、能源过程工程、生物工程、土木工程、经济与社会科学

负责部门：国际交流与合作处

授予学位：工程师文凭（硕士）

选派人数：不限

学 制：2 年

授课语言：法语

学 费：8000 欧元

奖 学 金：

- 被录取学生可申请高额奖学金，获得该奖学金学生可获法国政府大部分或全额的学费减免，并可享受住房、伙食、交通和医疗保险等补贴和优惠。

- 被录取学生可申请 Eiffel 奖学金（享受每月 1250 欧元的生活补贴、一次往返机票报销、免除签证费、CELA 评估费、保险费等）

- 被录取学生有机会申请其它多种奖学金。

申请条件：理工类应届本科毕业生

申请材料：申请表、英文简历、之前三年大学成绩扫描、毕业证扫描、学院领导推荐信扫描（可选）、英语成绩扫描（可选）、法语成绩扫描（可选）、护照或身份证扫描

英国

英国南安普顿大学

项目类别：国（境）外硕士、博士学位项目，本科双学位项目

所在国家：英国

所处城市：南安普顿市

排名情况：世界 100 强；2001 年英国工程学院里唯一所有专业都获最高评级（5 星）的大学。计算机科学和电子方面全英排名第一。

面向我校专业：船舶与海洋工程，动力与能源工程，水声工程，机械设计制造及其自动化

对方对应专业：海事工程与船舶科学，机械工程，噪声与振动，声学

学 费：

1) 国（境）外硕士、博士学位项目：交纳国际学生学费标准

2) 本科双学位项目：在英期间执行国际学生学费标准，学生可获得相当于学费 15% 的奖学金资助。

项目模式（本科双学位项目）：本科项目 2+2

| 学年 | 对应于南安普顿的等级 | 授课方 | 需支付的学费 |
|------|------------|------|--------|
| 第一学年 | 第一级 | 哈工程 | 哈工程 |
| 第二学年 | | | |
| 第三学年 | 第二级 | 南安普顿 | 南安普顿 |
| 第四学年 | 第三级 | | |

奖学金：

1) 国（境）外硕士、博士学位项目：学生可获得相当于学费 15% 的奖学金资助。南安普顿为学生提供了多种奖学金，以学术成就为标准，一般在 1000-5000 英镑，最低为 500 英镑，详见校相关网页。

2) 本科双学位项目、本科交换生项目：南安普顿为学生提供了多种奖学金，以学术成就为标准，一般在 1000-5000 英镑，最低为 500 英镑，详见校相关网页。

申请条件：

在哈工程学习期间所有课程的平均分不低于 80 分；专业课成绩满足申请专业的要求；雅思考试成绩不低于 6.5 分，单项不低于 5.5 分；

其他可替代英语考试成绩参照 <http://www.calendar.soton>。



ac.uk/sectionIV/admissions.html

学分转换条件：

本科双学位项目：在国外合作院校完成后续全部学习任务，获得相应学分后整体替换交流期间对应我校培养方案中要求的学分。

申请材料：完整的南安普顿申请材料；在哈工程学习的成绩单；学生的简历；两份推荐信；英语水平证书。

该校主页：<http://www.southampton.ac.uk/>

英国克兰菲尔德大学

项目类别：硕士双学位项目

所在国家：英国

所处城市：克兰菲尔德市

排名情况：QS 世界大学机械、航空与制造工程专业排名 39

面向我校专业：热动力、动力与能源

对方对应专业：热动力学

选派人数：不限

学 费：学生每学期需要支付全日制国际学生学费。学生负责支付此项目下自己的旅费、住宿费、书籍等。学生需购买足够的医疗保险。

项目模式：硕士研究生阶段 1+1+0.5

| 阶段 学校 | 研究生第 1 年 | 研究生第 2 年 | 研究生第 3 年 |
|-----------|--|-----------------------------------|--------------------------------|
| 哈工程 | 研究生阶段学习； 5 月 30 日前报名、 提交学历和研究计划 等信息； 通过外语考试； 10 月 15 日前提交申 请材料 | — | 回到哈工程； 答辩； 获得哈工程硕 士学位 |
| 克兰菲 尔德 | — | 研究生阶段学习； 答辩； 获得威斯康辛硕 士学位 | — |

申请条件：平均分 80 分；托福网考 92 或雅思 6.5，其他要求参考
[http://www.cranfield.ac.uk/study/postgraduate-degrees/
international-students/entry-requirements/](http://www.cranfield.ac.uk/study/postgraduate-degrees/international-students/entry-requirements/)。

申请材料：(1) 在线填写电子申请表

(2) 英语成绩单

(3) 英语水平证明

学分转换条件：不需要转换学分

奖学金情况：克兰菲尔德大学协助学生申请奖学金

[http://www.cranfield.ac.uk/study/studying-at-cranfield/fees-
and-funding/](http://www.cranfield.ac.uk/study/studying-at-cranfield/fees-and-funding/)。



英国斯特拉斯克莱德大学

项目类别：国（境）外硕士学位项目、双学位项目

所在国家：英国

所处城市：格拉斯哥

学校排名：2010 年美国新闻杂志 US.News 世界大学综合实力排名全球第 246 名

接收专业：

1) 硕士学位项目：船舶技术；轮机工程；船舶营运、技术管理；海上浮物、系统；海洋新能源及利用；深海工程；船舶和海洋平台结构；船舶和海洋技术（4+2 合作）；电子与电气工程；通信、控制和信号处理；高级机械工程理学硕士；高级化学及过程工程；可持续及环境研究

2) 双学位项目：金融学（2+2）、船舶与海洋工程、轮机工程（2+2、3+1+1）

选派人数：

1) 硕士学位项目：不限

2) 双学位项目：金融学（40 人）、船舶与海洋工程、轮机工程（50 人）

学 制（硕士学位项目）：1 年

授课语言（硕士学位项目）：英语

学 费：

1) 硕士学位项目：交纳国际学生学费

2) 双学位项目：每年学费：金融 12000 英镑左右，无减免；船舶、轮机 16000 英镑左右，2+2 项目学生享有每年减免 10% 的待遇；3+1+1 项目学生第二年减免 20% 的学费，第一年不减免

食宿费用：每学年（9 月下旬至第二年的 6 月上旬，约 36 周）约 7500 英镑

奖学金：可申请奖学金

申请条件：

1) 硕士学位项目

顺利获得哈尔滨工程大学船舶工程学院、动力与能源工程学院、自动化学院、水声工程学院、机电工程学院、信息与通信工程学院、材料科学与化学工程学院相应专业的工学学士学位；

学习成绩平均分不低于 75 分；

雅思 6.5

2) 双学位项目：雅思 6.5 分以上，单项不低于 5.5 分，且需通过 SU 的面试；在 HEU 平均成绩 75 分以上（金融学）雅思 6 分以上，单项不低于 5.5 分，且需通过 SU 的面试；在 HEU 平均成绩 70 分以上（船舶与海洋工程、轮机工程）

申请材料：申请表、个人简历（英文）、英文成绩单、学习计划（英文）、语言证明（英文）、护照、身份证

签证保证金（毕业学位）：双学位项目：25 万元以上，2015 年 4 月 10 日前存满；定期 6 个月以上，存单形式（不要用存折），一次存入；存在学生名下；最好选择中国银行（2+2，中外双学士学位；3+1+1，我校学士，英方硕士）

该校主页：<http://www.strath.ac.uk>



英国诺丁汉特伦特大学

项目类别：双学位项目

所在国家：英国

所处城市：诺丁汉

学校排名：2016 年世界排名 72

面向我校专业：工业设计（理工类）、机械设计制造及其自动化、土木工程

对方对应专业：产品设计 (BSc 理学学士)；家具和产品设计（荣誉学士）(BA 文学学士, Hons 荣誉)；室内建筑与设计 (BA., Hons.) (10人)；产品设计 (BSc, Hons) (15人)；土木工程 (BEng 工程学士, BSc 理学学士) (15人)

学 费：每年大约 12000 英镑；我校学生可享受入学奖学金，额度为个人学费的 15%

食宿费用：每学年（9 月下旬至第二年的 6 月上旬，约 36 周）约 7500 英镑

申请条件：雅思总分 6.5 分以上；平均成绩 70 分以上

申请材料：申请表、个人简历（英文）、英文成绩单、学习计划（英文）、语言证明（英文）、护照、身份证

签证保证金（毕业学位）：双学位项目：25 万元以上，2015 年 4 月 10 日前存满；定期 6 个月以上，存单形式（不要用存折），一次存入；存在学生名下；最好选择中国银行（2+2，中外双学士学位；3+1+1，我校学士，英方硕士）

该校主页：<http://www.ntu.ac.uk>

亚洲 —— 韩国

韩国南首尔大学

项目类别：交换生项目

所在国家：韩国

所处城市：天安

排名情况：2012 年韩国最新综合排名第 55

授予学位：哈工程学士学位

交流时间：半年或一年

授课语言：韩语（指定课程可英文授课）

面向我校专业：国际经济与贸易专业、工商管理专业、计算机科学与技术专业、土木工程专业、电子信息工程专业、工业设计专业、社会学专业

对方对应专业：计算机工程专业，电子工程专业，情报通信工程专业，建筑学专业，建筑工程专业，多媒体工程专业，产业经营工程专业，经营学专业，国际通商学专业，社会福利学专业

选派人数：3 人

学 费：免韩方学费

项目模式：

| 阶段 学校 | 第一年 | 第二年上学期 | 第二年 下学期 | 第三年 上学期 | 第三年 下学期 | 第四年 |
|----------|------|---|---------------------------|-----------------------------|------------|-----|
| 哈工程 | 课程学习 | *9 月通过学院进行项目申请 * 教务处组织选拔 * 外语培训 * 办理护照签证手续 | | 半年项目： 哈工程学习 | 哈工程学习 | |
| 外方学校 | | | 半年项目： (3 月至 7 月) 在外方学习 | 一年项目： (3 月至次年 2 月) 在外方学习 | | |

申请条件：

- 已完成 1.5 年的课程学习
- 在校期间累计所学课程综合平均成绩在 70 分以上（含 70 分），且无不及格成绩
- 在校期间未受到任何行政处分
- 身体健康，能保证完成学业
- 符合出国留学人员政审条件



- 有一定的经济基础
- 具有访学高校所在国家外语基础者优先考虑。

申请材料：

- 申请表(《哈尔滨工程大学学生公派出国(境)项目选拔申请表》)
- 个人简历(英文/韩文)
- 英文成绩单
- 学习计划(英文/韩文)
- 推荐信(英文/韩文)
- 语言证明(英文/韩文)
- 护照、身份证、户口
- 存款证明

学分转换条件：每学期在外方学校修得的必修课学分可以转换成在哈工程对应学期应修得的必修课学分。

毕业条件：完成4年学习后，达到毕业及学位授予的相关规定条件，可获得哈尔滨工程大学工学学士学位。

韩国釜庆大学

项目类别：交换生项目

所在国家：韩国

所处城市：釜山

排名情况：2012 年韩国最新综合排名第 48

授予学位：哈工程学士学位

交流时间：半年或一年

授课语言：韩语（指定课程可英文授课）

面向我校专业：船舶与海洋工程专业、政治学与行政学专业、土木工程专业、机械工程专业、材料工程专业、化学工程专业、电气工程专业、自动化工程专业、信息通讯工程专业、计算机科学与技术专业、数学专业

对方对应专业：应用数学专业，统计学专业，化学专业，建筑学专业，建筑工程学专业，高分子工学专业，工业化学专业，金属工学专业，机械工学专业，机械系统工学专业，新材料系统工学专业，IT 融合应用工学专业，电气工学专业，电子工学专业，情报通信工学专业，自动化学专业，计算机工学专业，土木工学专业，材料工学专业，化学工学专业，海洋工学专业，海洋学专业，造船海洋系统工学专业

选派人数：3 人

学 费：免韩方学费

项目模式：

| 阶段 学校 | 第一年 | 第二年上学期 | 第二年 下学期 | 第三年 上学期 | 第三年 下学期 | 第四年 |
|----------|------|---|-----------------------------|----------------|------------|-----|
| 哈工程 | 课程学习 | *9 月通过学院进行项目申请 * 教务处组织选拔 * 外语培训 * 办理护照签证手续 | | 半年项目： 哈工程学习 | 哈工程学习 | |
| 外方学校 | | | 半年项目： (3 月至 7 月) 在外方学习 | | | |
| | | | 一年项目： (3 月至次年 2 月) 在外方学习 | | | |

申请条件：

- 已完成 1.5 年的课程学习
- 在校期间累计所学课程综合平均成绩在 70 分以上（含 70 分），且无不及格成绩



- 在校期间未受到任何行政处分
- 身体健康，能保证完成学业
- 符合出国留学人员政审条件
- 有一定的经济基础
- 具有访学高校所在国家外语基础者优先考虑。

申请材料：

- 申请表(《哈尔滨工程大学学生公派出国(境)项目选拔申请表》)
- 个人简历(英文/韩文)
- 英文成绩单
- 学习计划(英文/韩文)
- 推荐信(英文/韩文)
- 语言证明(英文/韩文)
- 护照、身份证、户口
- 存款证明

学分转换条件：每学期在外方学校修得的必修课学分可以转换成在哈工程对应学期应修得的必修课学分。

韩国东国大学

项目类别：交换生项目

所在国家：韩国

所处城市：首尔

排名情况：2013 年韩国最新综合排名第十三

授予学位：哈工程学士学位

交流时间：半年或一年

授课语言：韩语（指定课程可英文授课）

面向我校专业：土木工程专业、自动化专业、电气工程及其自动化专业、计算机科学与技术专业、机械设计制造及其自动化专业、电子信息工程专业、数学与应用数学专业、国际经济与贸易专业、工商管理专业、公共事业管理专业、经济学专业、电子商务专业、金融学专业、化学工程及工艺专业、环境工程法专业、政治学与经济学专业

对方对应专业：环境建设工专业，建筑工专业，建筑学专业，机械能源工专业，多媒体工专业，工业系统工程专业，融合能源新材料工专业，电子电气工专业，情报通信工专业，计算机工专业，化工生物工专业，经营学专业，会计学专业，经营情报专业，政治外交学专业，行政学专业，北韩学专业，经济学专业，国际通商学专业，社会学专业

选派人数：2 人

学 费：免韩方学费

项目模式：

| 阶段 学校 | 第一年 | 第二年上学期 | 第二年 下学期 | 第三年 上学期 | 第三年 下学期 | 第四 年 |
|----------|------|---|-----------------------------|------------|------------|---------|
| 哈工程 | 课程学习 | *9 月通过学院进行项目申请 * 教务处组织选拔 * 外语培训 * 办理护照签证手续 | | 半年项目：哈工程学习 | 哈工程学习 | |
| 外方学校 | | | 半年项目： (3 月至 7 月) 在外方学习 | | | |
| | | | 一年项目： (3 月至次年 2 月) 在外方学习 | | | |

申请条件：

- 已完成 1.5 年的课程学习
- 在校期间累计所学课程综合平均成绩在 70 分以上（含 70 分），



且无不及格成绩

- 在校期间未受到任何行政处分
- 身体健康，能保证完成学业
- 符合出国留学人员政审条件
- 有一定的经济基础
- 具有访学高校所在国家外语基础者优先考虑。

申请材料：

- 申请表(《哈尔滨工程大学学生公派出国(境)项目选拔申请表》)
- 个人简历(英文/韩文)
- 英文成绩单
- 学习计划(英文/韩文)
- 推荐信(英文/韩文)
- 语言证明(英文/韩文)
- 护照、身份证、户口
- 存款证明

学分转换条件：每学期在外方学校修得的必修课学分可以转换成在哈工程对应学期应修得的必修课学分。

韩国弘益大学

项目类别：交换生项目

所在国家：韩国

所处城市：首尔

授予学位：哈工程学士学位

交流时间：半年或一年

授课语言：韩语（指定课程可英文授课）

面向我校专业：土木工程专业、国际经济与贸易专业、工商管理专业、公共事业管理专业、政治学与行政学专业、社会学专业、法学专业、电子商务专业

对方对应专业：土木工程专业，法学专业，经营学专业，经济学专业，产业情报融合学专业，国际经营（中日方向）专业，金融保险学专业，会计学专业，电子商务专业

选派人数：5人

学 费：免韩方学费

项目模式：

| 阶段 学校 | 第一年 | 第二年上学期 | 第二年 下学期 | 第三年 上学期 | 第三年 下学期 | 第四年 |
|----------|------|---|-------------------------|------------|------------|-----|
| 哈工程 | 课程学习 | *9月通过学院进行项目申请 *教务处组织选拔 *外语培训 *办理护照签证手续 | | 半年项目：哈工程学习 | 哈工程学习 | |
| 外方学校 | | | 半年项目： (4月至7月)在外方学习 | | | |
| | | | 一年项目： (4月至次年2月)在外方学习 | | | |

申请条件：

- 已完成 1.5 年的课程学习
- 在校期间累计所学课程综合平均成绩在 70 分以上（含 70 分），且无不及格成绩
- 在校期间未受到任何行政处分
- 身体健康，能保证完成学业
- 符合出国留学人员政审条件
- 有一定的经济基础
- 具有访学高校所在国家外语基础者优先考虑。



申请材料：

- 申请表(《哈尔滨工程大学学生公派出国(境)项目选拔申请表》)
- 个人简历(英文/韩文)
- 英文成绩单
- 学习计划(英文/韩文)
- 推荐信(英文/韩文)
- 语言证明(英文/韩文)
- 护照、身份证、户口
- 存款证明

学分转换条件：每学期在外方学校修得的必修课学分可以转换成在哈工程对应学期应修得的必修课学分。

毕业条件：完成4年学习后，达到毕业及学位授予的相关规定条件，可获得哈尔滨工程大学工学学士学位。

韩国淑明女子大学

项目类别：交换生项目

所在国家：韩国

所处城市：首尔

排名情况：2012年中央日报综合排名 21

授予学位：哈工程学士学位

交流时间：半年或一年

授课语言：韩语（指定课程可英文授课）

面向我校专业：计算机科学与技术专业、国际经济与贸易专业、工商管理专业、公共事业管理专业、法学专业、政治学与行政学专业、社会学专业、英语专业

对方对应专业：英语语言文学专业，政治外交专业，行政学专业，消费者经济专业，法学专业，经济专业，经营专业，计算机工程专业

选派人数：2人

学 费：免韩方学费

项目模式：

| 阶段 学校 | 第一年 | 第二年上学期 | 第二年 下学期 | 第三年 上学期 | 第三年 下学期 | 第四年 |
|----------|------|--|-------------------------|------------|------------|-----|
| 哈工程 | 课程学习 | *9月通过学院进行项目申请 * 教务处组织选拔 * 外语培训 * 办理护照签证手续 | | 半年项目：哈工程学习 | 哈工程学习 | |
| 外方学校 | | | 半年项目： (3月至7月)在外方学习 | | | |
| | | | 一年项目： (3月至次年2月)在外方学习 | | | |

申请条件：

- 已完成 1.5 年的课程学习
- 在校期间累计所学课程综合平均成绩在 70 分以上（含 70 分），且无不及格成绩
- 在校期间未受到任何行政处分
- 身体健康，能保证完成学业
- 符合出国留学人员政审条件
- 有一定的经济基础
- 具有访学高校所在国家外语基础者优先考虑。



申请材料：

- 申请表(《哈尔滨工程大学学生公派出国(境)项目选拔申请表》)
- 个人简历(英文/韩文)
- 英文成绩单
- 学习计划(英文/韩文)
- 推荐信(英文/韩文)
- 语言证明(英文/韩文)
- 护照、身份证、户口
- 存款证明

学分转换条件：每学期在外方学校修得的必修课学分可以转换成在哈工程对应学期应修得的必修课学分。

毕业条件：完成4年学习后，达到毕业及学位授予的相关规定条件，可获得哈尔滨工程大学工学学士学位。

韩国国民大学

项目类别：交换生项目

所在国家：韩国

所处城市：首尔

排名情况：2011 年韩国中央日报社综合大学评价排名 31

授予学位：哈工程学士学位

交流时间：半年或一年

授课语言：韩语（指定课程可英文授课）

面向我校专业：机械设计制造及其自动化专业、电子信息工程专业、国际经济与贸易专业、工商管理专业、公共事业管理专业、工业设计专业、材料化学专业、材料科学与工程专业、材料物理专业、法学专业、政治学与行政学专业、社会学专业、通信工程专业

对方对应专业：行政政策专业，政治外交学专业，社会学专业，言论情报专业，国际学专业，法学 / 司法学专业，经济学专业，国际通商专业，新材料工学专业，机械系统工学专业，建设系统工学专业，经营学专业，企业经营学专业，经营情报学专业，电子工学专业，计算机工学专业，建筑学专业

选派人数：5 人

学 费：免韩方学费

项目模式：

| 阶段 学校 | 第一年 | 第二年上学期 | 第二年 下学期 | 第三年 上学期 | 第三年 下学期 | 第四 年 |
|----------|------|---|---------------------------|-----------------------------|------------|---------|
| 哈工程 | 课程学习 | *9 月通过学院进行项目申请 * 教务处组织选拔 * 外语培训 * 办理护照签证手续 | | 半年项目：哈工程学习 | 哈工程学习 | |
| 外方学校 | | | 半年项目： (3 月至 7 月) 在外方学习 | 一年项目： (3 月至次年 2 月) 在外方学习 | | |

申请条件：

- 已完成 1.5 年的课程学习
- 在校期间累计所学课程综合平均成绩在 70 分以上（含 70 分），且无不及格成绩
- 在校期间未受到任何行政处分



- 身体健康，能保证完成学业
- 符合出国留学人员政审条件
- 有一定的经济基础
- 具有访学高校所在国家外语基础者优先考虑。

申请材料：

- 申请表(《哈尔滨工程大学学生公派出国(境)项目选拔申请表》)
- 个人简历(英文/韩文)
- 英文成绩单
- 学习计划(英文/韩文)
- 推荐信(英文/韩文)
- 语言证明(英文/韩文)
- 护照、身份证、户口
- 存款证明

学分转换条件：每学期在外方学校修得的必修课学分可以转换成在哈工程对应学期应修得的必修课学分。

韩国檀国大学

项目类别：交换生项目

所在国家：韩国

所处城市：首尔

排名情况：在全韩所有综合大学中排名第五，韩国艺术类大学综合排名第一

授予学位：哈工程学士学位

交流时间：半年或一年

授课语言：韩语（指定课程可英文授课）

面向我校专业：土木工程专业、机械设计制造及其自动化专业、电子信息工程专业、国际经济与贸易专业、工商管理专业、公共事业管理专业、化学工程及工艺专业、材料化学专业、材料科学与工程专业、材料物理专业、法学专业、政治学与行政学专业、社会学专业、通信工程专业、软件工程专业、应用物理专业

对方对应专业：法学专业，政治外交学系，行政学系，经济学专业，贸易学专业，经营学专业，会计学专业，建筑学系，建筑工学系，电子电气工学部，高分子系统工学系，软件学系，应用电脑工学系，土木环境工学系，机械工学系，化学工学系国际经营学专业，移动系统工学专业

选派人数：5人

学 费：1. 免韩方学费，2. 免在韩住宿费

项目模式：

| 阶段 学校 | 第一年 | 第二年上学期 | 第二年 下学期 | 第三年 上学期 | 第三年 下学期 | 第四年 |
|----------|------|--|-----------------------|----------------|---------------------|-----|
| 哈工程 | 课程学习 | *9月通过学院进行项目申请 * 教务处组织选拔 * 外语培训 * 办理护照签证手续 | | 半年项目： 哈工程学习 | 哈工程学习 | |
| 外方学校 | | | 半年项目： (3月至7月)在外方学习 | | 一年项目：(3月至次年2月)在外方学习 | |

申请条件：

- 已完成 1.5 年的课程学习
- 在校期间累计所学课程综合平均成绩在 70 分以上（含 70 分），且无不及格成绩



- 在校期间未受到任何行政处分
- 身体健康，能保证完成学业
- 符合出国留学人员政审条件
- 有一定的经济基础
- 具有访学高校所在国家外语基础者优先考虑。

申请材料：

- 申请表(《哈尔滨工程大学学生公派出国(境)项目选拔申请表》)
- 个人简历(英文/韩文)
- 英文成绩单
- 学习计划(英文/韩文)
- 推荐信(英文/韩文)
- 语言证明(英文/韩文)
- 护照、身份证、户口
- 存款证明

学分转换条件：每学期在外方学校修得的必修课学分可以转换成在哈工程对应学期应修得的必修课学分。

毕业条件：完成4年学习后，达到毕业及学位授予的相关规定条件，可获得哈尔滨工程大学工学学士学位。

韩国全北大学

项目类别：交换生项目

所在国家：韩国

所处城市：全州

排名情况：2012 中央日报综合排名第 20，QS 世界大学排名中排名 501-550，亚洲排名第 101

授予学位：哈工程学士学位

交流时间：半年或一年

授课语言：韩语（指定课程可英文授课）

面向我校专业：土木工程专业、机械设计制造及其自动化专业、电子信息工程专业、电气工程及其自动化专业、国际经济与贸易专业、工商管理专业、公共事业管理专业、软件工程专业、计算机科学与技术专业、环境工程专业、化学工程及工艺专业、材料化学专业、材料科学与工程专业、材料物理专业、法学专业、政治学与行政学专业、社会学专业

对方对应专业：建筑工程学专业、机械系统工程系，机械设计工程学系，先进材料工程系，电子工程系，计算机工程系，电气工程学专业，软件工程学专业，计算机系统工程学专业，IT 应用系统工程学专业，社会基础设施工程学专业，化学工程系，环境工程专业，机械工程专业，土木工程学专业，有机材料纤维工程学专业，产业信息系统工程学专业经营学专业，经济学专业，贸易学专业，政治外交学专业，社会学专业，行政学专业

选派人数：2 人

学 费：免韩方学费

项目模式：

| 阶段 学校 | 第一年 | 第二年上学期 | 第二年 下学期 | 第三年 上学期 | 第三年 下学期 | 第四年 |
|----------|------|---|-----------------------------|------------|------------|-----|
| 哈工程 | 课程学习 | *9 月通过学院进行项目申请 * 教务处组织选拔 * 外语培训 * 办理护照签证手续 | | 半年项目：哈工程学习 | 哈工程学习 | |
| 外方学校 | | | 半年项目： (3 月至 7 月) 在外方学习 | | | |
| | | | 一年项目： (3 月至次年 2 月) 在外方学习 | | | |



申请条件：

- 已完成 1.5 年的课程学习
- 在校期间累计所学课程综合平均成绩在 70 分以上（含 70 分），且无不及格成绩
- 在校期间未受到任何行政处分
- 身体健康，能保证完成学业
- 符合出国留学人员政审条件
- 有一定的经济基础
- 具有访学高校所在国家外语基础者优先考虑。

申请材料：

- 申请表（《哈尔滨工程大学学生公派出国（境）项目选拔申请表》）
- 个人简历（英文 / 韩文）
- 英文成绩单
- 学习计划（英文 / 韩文）
- 推荐信（英文 / 韩文）
- 语言证明（英文 / 韩文）
- 护照、身份证、户口
- 存款证明

学分转换条件：每学期在外方学校修得的必修课学分可以转换成在哈工程对应学期应修得的必修课学分。

毕业条件：完成 4 年学习后，达到毕业及学位授予的相关规定条件，可获得哈尔滨工程大学工学学士学位。

韩国忠北大学

项目类别：交换生项目

所在国家：韩国

所处城市：清州

排名情况（综合排名、主要学科排名）：2012年中央日报综合大学排名第26，全球高校网(4ICU)国家高校排名第11名

授予学位：哈工程学士学位

交流时间：半年或一年

授课语言：韩语（指定课程可英文授课）

面向我校专业：土木工程专业、机械设计制造及其自动化专业、电子信息工程专业、国际经济与贸易专业、工商管理专业、公共事业管理专业、化学工程及工艺专业、材料化学专业、材料科学与工程专业、材料物理专业、法学专业、政治学与行政学专业、社会学

对方对应专业：社会学专业，行政学专业，政治外交学专业，经济专业，经营学专业，国际经营学专业，经营情报学专业，土木工程专业，机械工专业，化学工专业，新材料工专业，建筑学专业，工业化学专业，电气工专业，电子工专业，情报通信工专业，计算机工专业，软件工专业，法学专业

选派人数：1人

学 费：1. 免韩方学费, 2. 免在韩住宿费

项目模式：

| 阶段 学校 | 第一年 | 第二年上学期 | 第二年 下学期 | 第三年 上学期 | 第三年 下学期 | 第四年 |
|----------|------|--|-------------------------|----------------|------------|-----|
| 哈工程 | 课程学习 | *9月通过学院进行项目申请 * 教务处组织选拔 * 外语培训 * 办理护照签证手续 | | 半年项目： 哈工程学习 | 哈工程学习 | |
| 外方学校 | | | 半年项目： (3月至7月)在外方学习 | | | |
| | | | 一年项目： (3月至次年2月)在外方学习 | | | |

申请条件：

- 已完成 1.5 年的课程学习
- 在校期间累计所学课程综合平均成绩在 70 分以上（含 70 分），



且无不及格成绩

- 在校期间未受到任何行政处分
- 身体健康，能保证完成学业
- 符合出国留学人员政审条件
- 有一定的经济基础
- 具有访学高校所在国家外语基础者优先考虑。

申请材料：

- 申请表(《哈尔滨工程大学学生公派出国(境)项目选拔申请表》)
- 个人简历(英文/韩文)
- 英文成绩单
- 学习计划(英文/韩文)
- 推荐信(英文/韩文)
- 语言证明(英文/韩文)
- 护照、身份证、户口
- 存款证明

学分转换条件：每学期在外方学校修得的必修课学分可以转换成在哈工程对应学期应修得的必修课学分。

毕业条件：完成4年学习后，达到毕业及学位授予的相关规定条件，可获得哈尔滨工程大学工学学士学位。

韩国海洋大学

项目类别：交换生项目

所在国家：韩国

所处城市：釜山

排名情况：海洋专业韩国内排名第 4

授予学位：哈工程学士学位

交流时间：半年或一年

授课语言：韩语（指定课程可英文授课）

面向我校专业：土船舶与海洋工程专业、机械设计制造及其自动化专业、电子信息工程专业、国际经济与贸易专业、工商管理专业、化学工程及工艺专业、材料化学专业、材料科学与工程专业、材料物理专业、政治学与行政学专业、通信工程专业、计算机科学与技术专业

对方对应专业：造船海洋系统工学部，海洋环境与生命科学工学部，海洋空间建筑工学部，海洋工学部，能源资源工学部，机械与能源系统工学部，建筑工学部，电气电子工学部，IT 工学部，电子通信工学部，船用设备工学部，物流系统工学部，电波工学部，数据工学部，半导体工学部，海洋经营学部，国际贸易经济学部，国际通商学部

选派人数：3 人

学 费：免韩方学费

项目模式：

| 阶段 学校 | 第一年 | 第二年上学期 | 第二年 下学期 | 第三年 上学期 | 第三年 下学期 | 第四年 |
|----------|------|---|---------------------------|------------|------------|-----|
| 哈工程 | 课程学习 | *9 月通过学院进行项目申请 * 教务处组织选拔 * 外语培训 * 办理护照签证手续 | | 半年项目：哈工程学习 | 哈工程学习 | |
| 外方学校 | | | 半年项目： (3 月至 7 月) 在外方学习 | | | |
| | | | 一年项目：(3 月至次年 2 月) 在外方学习 | | | |

申请条件：

- 已完成 1.5 年的课程学习
- 在校期间累计所学课程综合平均成绩在 70 分以上（含 70 分），



且无不及格成绩

- 在校期间未受到任何行政处分
- 身体健康，能保证完成学业
- 符合出国留学人员政审条件
- 有一定的经济基础
- 具有访学高校所在国家外语基础者优先考虑。

申请材料：

- 申请表(《哈尔滨工程大学学生公派出国(境)项目选拔申请表》)
- 个人简历(英文/韩文)
- 英文成绩单
- 学习计划(英文/韩文)
- 推荐信(英文/韩文)
- 语言证明(英文/韩文)
- 护照、身份证、户口
- 存款证明

学分转换条件：每学期在外方学校修得的必修课学分可以转换成在哈工程对应学期应修得的必修课学分。

韩国汉（韩）城大学

项目类别：交换生项目

所在国家：韩国

所处城市：首尔

排名情况（综合排名、主要学科排名）：全球高校网(4ICU)国家高校排名第 97 名

授予学位：哈工程学士学位

交流时间：半年或一年

授课语言：韩语（指定课程可英文授课）

面向我校专业：机械设计制造及其自动化专业、国际经济与贸易专业、工商管理专业、电子信息工程专业、化学工程及工艺专业、材料科学与工程专业、政治学与行政学专业

对方对应专业：经营学专业，经营情报专业，经济学专业，贸易学专业，公共人才专业，多媒体工学专业，计算机工学专业、情报通信工学专业，情报系统工学专业，产业经营工学专业，机械系统工学专业，行政学专业

选派人数：3 人

学 费：免韩方学费

项目模式：

| 阶段 学校 | 第一年 | 第二年上学期 | 第二年 下学期 | 第三年 上学期 | 第三年 下学期 | 第四年 |
|----------|------|---|---------------------------|-----------------------------|------------|-----|
| 哈工程 | 课程学习 | *9 月通过学院进行项目申请 * 教务处组织选拔 * 外语培训 * 办理护照签证手续 | | 半年项目：哈工程学习 | 哈工程学习 | |
| 外方学校 | | | 半年项目： (3 月至 7 月) 在外方学习 | 一年项目： (3 月至次年 2 月) 在外方学习 | | |

申请条件：

- 已完成 1.5 年的课程学习
- 在校期间累计所学课程综合平均成绩在 70 分以上（含 70 分），且无不及格成绩
- 在校期间未受到任何行政处分
- 身体健康，能保证完成学业



- 符合出国留学人员政审条件
- 有一定的经济基础
- 具有访学高校所在国家外语基础者优先考虑。

申请材料：

- 申请表(《哈尔滨工程大学学生公派出国(境)项目选拔申请表》)
- 个人简历(英文/韩文)
- 英文成绩单
- 学习计划(英文/韩文)
- 推荐信(英文/韩文)
- 语言证明(英文/韩文)
- 护照、身份证、户口
- 存款证明

学分转换条件：每学期在外方学校修得的必修课学分可以转换成在哈工程对应学期应修得的必修课学分。

韩国全南大学

项目类别：研究生交换生项目

所在国家：韩国

所处城市：光州

排名情况：韩国大学排名第 28、在韩国国立大学以研究部门的评价中排名第 4 位、在韩国大学 SCI 级论文登载中排名第 4 名、全球高校网 (4ICU) 国家高校排名 116、《亚洲周刊》跨学科专业大学排名 34

授予学位：哈工程学士学位

交流时间：半年或一年

授课语言：韩语（指定课程可英文授课）

面向我校专业：船舶与海洋工程专业、土木工程专业、机械设计制造及其自动化专业、电子信息工程专业、国际经济与贸易专业、工商管理专业、公共事业管理专业、化学工程及工艺专业、材料化学专业、材料科学与工程专业、材料物理专业、政治学与行政学专业、社会学专业、热能与动力工程专业、电气工程及其自动化专业、法学专业

对方对应专业：经营学专业，经济学专业，建筑学专业，土木工程专业，环境能源工学专业，能源资源工学专业，机械工学专业，新材料工学专业，电子计算机工学专业，应用化学工学专业，高分子与纤维系统工学专业，电气工学专业，法学专业，政治外交学专业，社会学专业，行政学专业，海洋土木工学专业（丽水），海洋技术专业（丽水）

选派人数：4 人

学 费：1. 免韩方学费，2. 免在韩住宿费

项目模式：

| 阶段 学校 | 第一年 | 第二年上学期 | 第二年 下学期 | 第三年 上学期 | 第三年 下学期 | 第四 年 |
|----------|------|---|-----------------------------|------------|------------|---------|
| 哈工程 | 课程学习 | *9 月通过学院进行项目申请 * 教务处组织选拔 * 外语培训 * 办理护照签证手续 | | 半年项目：哈工程学习 | 哈工程学习 | |
| 外方学校 | | | 半年项目： (3 月至 7 月) 在外方学习 | | | |
| | | | 一年项目： (3 月至次年 2 月) 在外方学习 | | | |



申请条件：

- 已完成 1.5 年的课程学习
- 在校期间累计所学课程综合平均成绩在 70 分以上（含 70 分），且无不及格成绩
- 在校期间未受到任何行政处分
- 身体健康，能保证完成学业
- 符合出国留学人员政审条件
- 有一定的经济基础
- 具有访学高校所在国家外语基础者优先考虑。

申请材料：

- 申请表（《哈尔滨工程大学学生公派出国（境）项目选拔申请表》）
- 个人简历（英文 / 韩文）
- 英文成绩单
- 学习计划（英文 / 韩文）
- 推荐信（英文 / 韩文）
- 语言证明（英文 / 韩文）
- 护照、身份证、户口
- 存款证明

学分转换条件：每学期在外方学校修得的必修课学分可以转换成在哈工程对应学期应修得的必修课学分。

韩国蔚山大学

项目类别：研究生交换生项目

所在国家：韩国

所处城市：蔚山

排名情况（综合排名、主要学科排名）：韩国国内排名 39

授予学位：哈工程学士学位

交流时间：半年或一年

授课语言：韩语（指定课程可英文授课）

面向我校专业：船舶与海洋工程专业、土木工程专业、机械设计制造及其自动化专业、电气工程及其自动化专业、化学工程与工艺专业、社会学专业、经济学专业、国际经济与贸易专业、政治学与行政学专业、工商管理专业、计算机科学与技术专业、材料化学专业

对方对应专业：经济学专业，行政学专业，国际关系学专业，社会与福利学专业，经营学专业，国际经营学专业，经营情报学专业，会计学专业，机械汽车工程专业，造船海洋工程专业，电气电子自动化学专业，计算机情报工学专业，化学工学专业，材料工学专业，建设环境工学专业

选派人数：2 人

学 费：1. 优惠韩方学费，2. 生活费自理

项目模式：

| 阶段 学校 | 第一年 | 第二年上学期 | 第二年 下学期 | 第三年 上学期 | 第三年 下学期 | 第四年 |
|----------|------|---|---------------------------|------------|------------|-----|
| 哈工程 | 课程学习 | *9 月通过学院进行项目申请 * 教务处组织选拔 * 外语培训 * 办理护照签证手续 | | 半年项目：哈工程学习 | 哈工程学习 | |
| 外方学校 | | | 半年项目： (3 月至 7 月) 在外方学习 | | | |
| | | | 一年项目：(3 月至次年 2 月) 在外方学习 | | | |

申请条件：

- 已完成 1.5 年的课程学习
- 在校期间累计所学课程综合平均成绩在 70 分以上（含 70 分），且无不及格成绩
- 在校期间未受到任何行政处分



- 身体健康，能保证完成学业
- 符合出国留学人员政审条件
- 有一定的经济基础
- 具有访学高校所在国家外语基础者优先考虑。

申请材料：

- 申请表(《哈尔滨工程大学学生公派出国(境)项目选拔申请表》)
- 个人简历(英文/韩文)
- 英文成绩单
- 学习计划(英文/韩文)
- 推荐信(英文/韩文)
- 语言证明(英文/韩文)
- 护照、身份证、户口
- 存款证明

学分转换条件：每学期在外方学校修得的必修课学分可以转换成在哈工程对应学期应修得的必修课学分。

毕业条件：完成4年学习后，达到毕业及学位授予的相关规定条件，可获得哈尔滨工程大学工学学士学位。

韩国延世大学（原州校区）

项目类别：交换生项目

所在国家：韩国

所处城市：原州

排名情况：韩国综合排名第四，全球高校网（4ICU）国家高校排名 第二，法国巴黎高等矿业学院世界大学排名 89，泰晤士报高等教育 - QS 世界大学排名 203，泰晤士报高等教育 - QS 生命科学和生物医学专业大学排名 215，泰晤士报高等教育 - QS 艺术和人文科学专业大学排名 240

授予学位：哈工程学士学位

交流时间：半年或一年

授课语言：韩语（指定课程可英文授课）

面向我校专业：电子信息工程专业、国际经济与贸易专业、工商管理专业、经济学专业、公共事业管理专业、通信工程专业、计算机科学与技术专业、化学工程及工艺专业、材料化学专业、材料科学与工程专业、材料物理专业、法学专业、政治学与行政学专业、社会学专业

对方对应专业：化学与医用化学专业，情报统计学专业，计算机情报通信工专业，东亚国际学专业

选派人数：2 人

学 费：免韩方学费、免住宿费

项目模式：

| 阶段 学校 | 第一年 | 第二年上学期 | 第二年 下学期 | 第三年 上学期 | 第三年 下学期 | 第四 年 |
|----------|----------|---|---------------------------|-----------------------------|------------|---------|
| 哈工程 | 课程 学习 | *9 月通过学院进行项目申请 * 教务处组织选拔 * 外语培训 * 办理护照签证手续 | | 半年项目： 哈工程学习 | 哈工程学习 | |
| 外方学校 | | | 半年项目： (3 月至 7 月) 在外方学习 | 一年项目： (3 月至次年 2 月) 在外方学习 | | |

申请条件：

- 已完成 1.5 年的课程学习
- 在校期间累计所学课程综合平均成绩在 70 分以上（含 70 分），且无不及格成绩



- 在校期间未受到任何行政处分
- 身体健康，能保证完成学业
- 符合出国留学人员政审条件
- 有一定的经济基础
- 具有访学高校所在国家外语基础者优先考虑。

申请材料：

- 申请表(《哈尔滨工程大学学生公派出国(境)项目选拔申请表》)
- 个人简历(英文/韩文)
- 英文成绩单
- 学习计划(英文/韩文)
- 推荐信(英文/韩文)
- 语言证明(英文/韩文)
- 护照、身份证、户口
- 存款证明

学分转换条件：每学期在外方学校修得的必修课学分可以转换成在哈工程对应学期应修得的必修课学分。

毕业条件：完成4年学习后，达到毕业及学位授予的相关规定条件，可获得哈尔滨工程大学工学学士学位。

韩国金乌工科大学

项目类别：硕士、博士学位项目，交换生项目

所在国家：韩国

所处城市：庆尚北道龟尾市

排名情况：2016年韩国最新综合排名第72名

授予学位：硕士、博士学位项目：硕士、博士学位；交换生项目：哈工程学士学位

学 制：硕士、博士学位项目：2-4年；交换生项目：半年或一年

授课语言：硕士、博士学位项目：英语；交换生项目：韩语（指定课程可英文授课）

面向我校专业：机械设计及其自动化专业、电子信息工程专业、计算机科学与技术专业、土木工程专业、材料化学专业、材料科学与工程专业、材料物理专业、工商管理专业

对方对应专业：电子工学专业，土木环境工学专业，建筑学专业，能源与合成材料工学专业，新材料系统工学专业，机械工学专业，机械设计工学专业，智能机学工学专业，机电工程专业，机械系统工学专业，计算机工学专业，计算机软件工学专业，材料设计工学专业，光线系统工学专业，经营学专业

选派人数：硕士、博士学位项目：2人；交换生项目：3人

学 费：硕士、博士学位项目：免第一年（第一、二学期）学费；住宿费（含一日三餐）自理（每学期75万韩元，约合人民币4500元）；交换生项目：免韩方学费

项目模式：

交换生项目：

| 阶段 学校 | 第一年 | 第二年上学期 | 第二年 下学期 | 第三年 上学期 | 第三年 下学期 | 第四年 |
|----------|------|--|-------------------|---------------------|------------|-----|
| 哈工程 | 课程学习 | *9月通过学院进行项目申请 * 教务处组织选拔 * 外语培训 * 办理护照签证手续 | | 半年项目：哈工程学习 | 哈工程学习 | |
| 外方学校 | | | 半年项目：（3月至7月）在外方学习 | 一年项目：（3月至次年2月）在外方学习 | | |



申请条件：

1) 硕士、博士学位项目：

- 有良好的道德品质，学习认真、刻苦钻研，政治素质良好的在校大学生；
- 有较好的英语听说能力，能流利地用英语进行交流；
- 具有英语六级，托福 80 或雅思 6.0 成绩证明优先；
- 报考博士人员，须已取得硕士学位；报考硕士人员须已取得学士学位。

2) 交换生项目：

- 已完成 1.5 年的课程学习
- 在校期间累计所学课程综合平均成绩在 70 分以上（含 70 分），且无不及格成绩
- 在校期间未受到任何行政处分
- 身体健康，能保证完成学业
- 符合出国留学人员政审条件
- 有一定的经济基础
- 具有访学高校所在国家外语基础者优先考虑。

申请材料：

1) 硕士、博士学位项目：

- 填写《哈尔滨工程大学出国留学申请表》
- 学历、学位证书复印件
- 学士、硕士期间成绩单
- 导师推荐信
- 学习计划
- 外语水平证明
- 两张 2 寸白底照片

2) 交换生项目

- 申请表（《哈尔滨工程大学学生公派出国（境）项目选拔申请表》）
- 个人简历（英文 / 韩文）
- 英文成绩单
- 学习计划（英文 / 韩文）
- 推荐信（英文 / 韩文）
- 语言证明（英文 / 韩文）
- 护照、身份证、户口
- 存款证明

毕业条件（交换生项目）：完成 4 年学习后，达到毕业及学位授予的相关规定条件，可获得哈尔滨工程大学工学学士学位。

学分转换条件（交换生项目）：每学期在外方学校修得的必修课学分可以转换成在哈工程对应学期应修得的必修课学分。

日本

日本电气通信大学

项目类别：研究生交换生项目

所在国家：日本

所在城市：东京

排名情况：教育部认证的排名为日本本国 49 名

面向我校专业：自动化专业、信息与通信工程专业

选派人数：每学期 2 名

学 费：1. 免学费，2. 东电气提供生活费（每月 8 万日元）

项目模式：每年 4 月或 10 月赴日本学习一年

| 阶段 学校 | 第一年上学期 | 第一年下 学期 | 第二年 上学期 | 第二年 下学期 | 第三 年 |
|------------------|--|------------|-------------------------|------------|---------|
| 哈工程 | *9 月通过学院进行 项目申请 * 所在院系组织选拔 * 办理护照签证手续 | | | 哈工程学习 | |
| 日本电 气通信 大学 | (4 月至次年 3 月) 在东电气学习 | | | | |
| | | | (10 月至次年 8 月) 在东电气学习 | | |

申请条件：

- 硕士一年级或博士一年级
- 在校期间累计所学课程综合平均成绩在 80 分以上（含 80 分），且无不及格成绩
- 在校期间未受到任何行政处分
- 身体健康，能保证完成学业
- 符合出国留学人员政审条件
- 有一定的经济基础
- 六级 480 分以上，具有访学高校所在国家外语基础者优先考虑。

申请材料：

- 申请表（《哈尔滨工程大学学生公派出国（境）项目选拔申请表》）
- 个人简历（英文）
- 英文成绩单
- 学习计划（英文）
- 推荐信（英文）
- 三分钟个人介绍 VCR（英文）



- 语言证明（英文）
 - 护照、身份证、户口（申请签证使用）
- 学分条件及转换：每学期在外方学校修得的必修课学分可以转换成在哈工程对应学期应修得的必修课学分。
- 毕业条件：完成规定时间学习后，达到毕业及学位授予的相关规定条件，可获得哈尔滨工程大学工学硕士或博士学位。

日本冈山大学交换生项目

项目类别：交换生项目

所在国家：日本

所处城市：冈山

排名情况：2016年QS亚洲大学排名第64名

面向我校专业：自动化、机电工程、生物信息、核动力装置、核仿真技术

选派人数：5人

学 费：免学费

项目模式：校际交换生，在读硕士研究生经选拔赴日本冈山大学交换学习3个月或6个月。

申请条件：

1. 综合平均成绩在85分以上（含85分），且无不及格成绩。
2. 在校期间未受到任何行政处分。
3. 热爱祖国、身体健康，热心社会公益活动。
4. 雅思成绩6.5或者日语能力测试2级合格

申请材料：《哈尔滨工程大学学生公派出国（境）项目选拔申请表》、成绩单、在读证明

申请流程：由学生本人报名，院系按照选拔的基本条件进行初选，并将推荐人选报送教务处对外交流与教学服务中心。学校“校际交流学生选拔小组”视报名情况组织面试环节，通过综合考核、投票确定校际交流预备人选及排序。

该校主页：<http://www.okayama-u.ac.jp/>



日本北见工业大学交换生项目

项目类别：交换生项目

所在国家：日本

所处城市：北海道

排名情况：2016 年教育部认证的日本本国排名为 150

面向我校专业：机械设计制造及其自动化专业、电子信息工程专业、通信工程专业、土木工程专业、建筑环境与设备工程专业、电气工程及其自动化专业、计算机科学与技术专业、化学工程与工艺专业、环境工程专业、材料化学专业、材料科学与工程专业、政治学与行政学专业

选派人数：3/ 学期

学 费：免学费，半年内提供 6 万日元奖学金

项目模式：校际交换生，在读大二、大三学生经选拔赴日本北见工业大学交换学习一个学期，在日修得学分与同期在校应修必修课学分整体替换。

申请条件：在校大二、大三本科生且在校期间累计所学课程综合平均成绩在 70 分以上（含 70 分），且无不及格成绩；在校期间未收到任何行政处分；满足国外合作院校的入学要求。

申请材料：《哈尔滨工程大学学生公派出国（境）项目选拔申请表》、成绩单、在读证明

申请流程：由学生本人报名，院系按照选拔的基本条件进行初选，并将推荐人选报送教务处对外交流与教学服务中心。学校“校际交流学生选拔小组”视报名情况组织面试环节，通过综合考核、投票确定校际交流预备人选及排序。

港澳台地区 —— 澳门

澳门大学

项目类别：校际交换本科生项目

所在国家：中国澳门

所处城市：澳门

排名情况：澳门大学是澳门最具代表性的一所公立大学，是一所文理科综合高等学府，为澳门高等教育的先驱

面向我校专业：土木工程、电气工程及其自动化、计算机科学与技术、机械设计制造及其自动化、电子信息工程、金融学

选派人数：3人/学年

学 费：免学费

项目模式：在读大二、大三学生经选拔赴澳门大学交换学习一个学期，在澳门修得学分与同期在校应修必修课学分替换。

申请条件：

1. 已完成 1.5 年的课程学习；
2. 在校期间累计所学课程综合平均成绩在 70 分以上（含 70 分），且无不及格成绩；
3. 在校期间未受到任何行政处分；
4. 身体健康，能保证完成学业；
5. 符合出国留学人员政审条件；
6. 有一定的经济基础；
7. 具备能使用英文听课的能力。

申请材料：《哈尔滨工程大学学生公派出国(境)项目选拔申请表》、成绩单、在读证明。

申请流程：由学生本人报名，院系按照选拔的基本条件进行初选，并将推荐人选报送教务处对外交流与教学服务中心。学校“校际交流学生选拔小组”视报名情况组织面试环节，通过综合考核、投票确定校际交流预备人选及排序。



把握机遇，成就自我

——记在澳门大学交流学习的感受心得

航建学院 高硕硕

时光荏苒，转眼间，2014年就要与我们擦肩而过说再见了。这一年，索契冬奥会盛大开幕，巴西世界杯圆满收官，APEC峰会时隔13年再次来到中国，伟大的祖国母亲也迎来她65周年生日华诞。同样，在这一年我们也看到，马航失联，昆明火车站暴力袭击等令人痛心的事件。而对于我个人来说，2014也注定是我人生中不平凡的一年，从始至终，它都与一个地方紧紧相连，一个让我魂牵梦绕，终生难忘的地方——澳门。

在2013年下半年，我有幸得到了去澳门大学交流学习的机会，从那之后，我便开始了紧张而繁杂的准备工作。经过将近半年的准备，在焦急的等待中，我终于在2014年上半年学期将要结束的时候，收到了澳门大学的入取通知书。在那一刻，过去半年的辛苦与付出，瞬间化为了我对未来交流生活的期待与憧憬。我下定决心，要在澳门，度过一段有意义，有收获的学习生活之旅！

澳门，贵为我国的特别行政区，得天独厚的地理和政策优势让她成为一个经济高度发达的国际大都市。整洁的道路，清新的空气，蔚蓝的天空，花园般的市容，再加上独特的历史与风土民情，真的让初来澳门的我流连忘返，心旷神怡。而步入澳门大学后，我更是感受到了与内地大学不一样的学术氛围和生活气氛。在这短短的四个月的学习生活当中，我仔细感受，认真比较，真的是受益良多，深受启发。

一、学习

出来交流的首要任务，便是学习。关于我在澳大的学习心得，我感到澳大有很多先进与独到之处，需要我们借鉴和学习。首先是澳大的考试安排。与我们学校一门课，一学期只有一个期末考试不同，澳大在学期中有2-3次考试，结合每段时期所学内容，差不多半个多月就会有一次考试，分别占最终总成绩的15%-25%，而最终的期末考试只约占40%。这样一来，不仅大大减少了同学们的期末压力，还能够不同时期检验同学们的学习成果，督促大家从始至终都好好学习。而我们内地的大学，同学大多不太注重日常的学习，多是期末临时大突击，不仅成绩不高，知识学的也不扎实。其次，澳大在日常学习中，很注重同学们的团队合作能力，基本每一门课都有一个小组合作的任务。这个任务贯穿整个学期，大家需要研讨，写报告，答辩，无形之中就锻炼了自己的交流与合作能力。而这一点，也是我们内地学校需要加强的。总的来说，一个学期下来，真的感觉澳大的学习压力和课业负担真的比内地大学大很多，每天都有任务，作业，周周有

考试，从头忙到尾，这也就造就了他们时时有一种危机感，时刻想着学习，从某种方面来说，或许能更扎实，更深刻的掌握专业知识。所以，在澳大学习期间，我深刻感受到了学习带给我的空前的压力，这是我在母校没有体验到的。一天紧张的上课，晚上再去到图书馆温习，写报告，讨论，有时甚至要忙到深夜，在学期的后半段，很难有休息的时候。不过，这也锻炼了我遇到困难，解决困难的能力，自己总能合理安排，化繁为简，按时完成任务。在这个过程中，我的英语水平也不断攀升，在听课基本能听懂后，我和外国同学也能较为顺畅流利的交流生活和专业问题，提升很大。所以，在这个学习过程中，我对我的学习能力又有了清楚的认识，无论将来遇到什么学习上的困难，这段经历积累的经验，都将会对我有正确的指导作用。

二、生活

在澳大交流期间，我的生活同样是丰富多彩。在此期间，我交到了很多新朋友，不论是澳门本地生，还是内地同行来的交换生，甚至是几个外国同学。我把我们学校的书签和明信片送给他们，彼此都结下了深刻的友谊。特别是和几位华中师范大学的交换生，为了节省生活费，我们一起搭伙，自己买菜做饭，其乐融融，自己厨艺也大大加强。我们还参加了澳大举办的国际美食节，与世界各地的交换生一起切磋厨艺，品尝各地美食。课余时间，澳门本地生还带我们出去游览风景，品尝澳门美食，感受风土人情。在学习之余，我还接触到了澳门大学的学生会，了解到了他们的选举和运行模式。我发现，与多数内地大学不同的是，澳门大学学生会的选举是全校所有同学投票选举，全程公开，透明，民主，公正，同学们凭学生卡刷卡投票，一人只限投一次且严格杜绝贿赂选票的行为。候选人凭能力演讲，发传单，拍视频，做展板，向大家介绍与阐述自己的工作理念和努力方向。在日常工作中，他们完全代表同学们的利益，结合大家最为关心的问题，做出评估和总结，然后向学校反应和交涉，直到问题有一个令同学们满意的答案。而相比起来，我们学生会的选举和运行就存在一些不太令人满意的地方，有些脱离学生，没有充分考虑到大家的真实需要和切身利益，好多细节确实需要借鉴和学习。

三、总结

总的来说，在澳门学习生活的这短短四个多月的时间，是我人生阅历的一次大升华。我第一次走出这么远，去到一个和之前生活学习环境完全不同的地方，我的眼界，我的经历，我的思想都历经了一次洗涤和提升，这在我整个人生当中都是一笔宝贵的财富，我相信在我未来的学习生活工作中都会起到潜移默化的影响。虽然出来一趟，对我在本校的学习有一些影响，下学期的学业将会非常紧张。可是，即使这样，我也认为出来交换学习是非常值得的，好多东西是你在内地大学上多少年都见不到，都学不到的，一些能力也是我们内地大学培养不出来的。当然我不是说



哪里好，哪里不好，我只是想说在内地上学这么多年，有机会去港澳台这样的西方模式的大学感受一下，不仅可以学习知识，开阔眼界，对自己的思想，心胸，甚至是对未来的看法都会有一些启迪和感悟，而这才是最宝贵的东西。外面的世界很精彩，我们的未来人生不会只固缩在一两个地方，我们的心胸要装下整个世界，机遇都在未来奋斗的道路上等着我们，我们要做的就是努力，拼搏，放眼未来，抓住机遇，成就自己！

台湾

台湾清华大学

项目类别：校际交换生项目

所在国家：中国台湾

所处城市：新竹市

排名情况：是台湾地区最重要的四所大学之一，和另三所知名高校合称为“台清交成”。2015年两岸四地高校排名第二，台湾地区第一。在泰晤士高等教育世界大学排名第251至275名，在泰晤士高等教育亚洲大学排名则第27名，在2013年QS排名中，台湾清华大学共有10项领域进入前200名，其中化学工程领域及机械工程领域名列第49名。电气与电子工程领域、统计学与作业研究领域、材料科学领域及语言学领域排名也在51-100名之间；物理及天文学领域、数学领域、计算机科学与信息系统领域及化学领域则是排名在101-150名之间。

面向我校专业：动能学院、自动化学院、水声学院、机电学院、信通学院、经管学院、理学院、材化学院、人文学院、核学院、外语系

选派人数：2人/学年

学 费：免学费

项目模式：在读大二、大三学生经选拔赴台湾清华大学交流学习一个学期，在台湾清华大学修得学分与同期在校应修必修课学分替换。

申请条件：

1. 已完成1.5年的课程学习；
2. 在校期间累计所学课程综合平均成绩在75分以上（含75分），且无不及格成绩；
3. 在校期间未受到任何行政处分；
4. 身体健康，能保证完成学业；
5. 符合出国留学人员政审条件；
6. 有一定的经济基础；

申请材料：成绩单、在读证明等。

申请流程：由学生本人报名，院系按照选拔的基本条件进行初选，并将推荐人选报送教务处对外交流与教学服务中心。学校“校际交流学生选拔小组”视报名情况组织面试环节，通过综合考核、投票确定校际交流预备人选及排序。



台湾海洋大学

项目类别：校际交换生项目

所在国家：中国台湾

所处城市：基隆市

排名情况：是台湾唯一拥有海洋相关领域完整系所的大学。在 2011-2012 世界大学排行榜中，台湾海洋大学名列全球前 400 名之内。

面向我校专业：动能学院、机电学院、信通学院

选派人数：1 人 / 学年

学 费：免学费

项目模式：在读大二、大三学生经选拔赴台湾海洋大学交换学习一个学期，在台湾海洋大学修得学分与同期在校应修必修课学分替换。

申请条件：

1. 已完成 1.5 年的课程学习；
2. 在校期间累计所学课程综合平均成绩在 75 分以上（含 75 分），且无不及格成绩；
3. 在校期间未受到任何行政处分；
4. 身体健康，能保证完成学业；
5. 符合出国留学人员政审条件；
6. 有一定的经济基础；

申请材料：成绩单、在读证明等。

申请流程：由学生本人报名，院系按照选拔的基本条件进行初选，并将推荐人选报送教务处对外交流与教学服务中心。学校“校际交流学生选拔小组”视报名情况组织面试环节，通过综合考核、投票确定校际交流预备人选及排序。

台湾暨南国际大学

项目类别：校际交换生项目

所在国家：中国台湾

所处城市：南投县

排名情况：暨南国际是台湾地区重要的公立大学，是拥有 105 年历史的公立高等学府。

面向我校专业：根据对方每学期提供专业名额确定

选派人数：2-5 人 / 学年

学 费：免学费

项目模式：在读大二、大三学生经选拔赴暨南国际大学交流学习一个学期，在暨南国际大学修得学分与同期在校应修必修课学分替换。

申请条件：

1. 已完成 1.5 年的课程学习；
2. 在校期间累计所学课程综合平均成绩在 75 分以上（含 75 分），且无不及格成绩；
3. 在校期间未受到任何行政处分；
4. 身体健康，能保证完成学业；
5. 符合出国留学人员政审条件；
6. 有一定的经济基础；

申请材料：成绩单、在读证明等。

申请流程：由学生本人报名，院系按照选拔的基本条件进行初选，并将推荐人选报送教务处对外交流与教学服务中心。学校“校际交流学生选拔小组”视报名情况组织面试环节，通过综合考核、投票确定校际交流预备人选及排序。



台湾勤益科技大学

项目类别：校际交换生项目

所在国家：中国台湾

所处城市：台中市

排名情况：勤益科技大学是一所位于台湾台中市太平区的科技大学，前身为私立勤益工业技艺专科学校。2013年的QS亚洲大学排名，勤益科技大学获评为全台第27名。

面向我校专业：动能学院、机电学院、信通学院、经管学院、材化学院、外语系（推荐工科专业）

选派人数：2人/学期

学 费：免学费

项目模式：在读大二、大三学生经选拔赴勤益科技大学交流学习一个学期，在勤益科技大学修得学分与同期在校应修必修课学分替换。

申请条件：

1. 已完成1.5年的课程学习；
2. 在校期间累计所学课程综合平均成绩在75分以上（含75分），且无不及格成绩；
3. 在校期间未受到任何行政处分；
4. 身体健康，能保证完成学业；
5. 符合出国留学人员政审条件；
6. 有一定的经济基础；

申请材料：成绩单、在读证明等。

申请流程：由学生本人报名，院系按照选拔的基本条件进行初选，并将推荐人选报送教务处对外交流与教学服务中心。学校“校际交流学生选拔小组”视报名情况组织面试环节，通过综合考核、投票确定校际交流预备人选及排序。

中国文化大学

项目类别：校际交换生项目

所在国家：中国台湾

所处城市：台北市

排名情况：中国文化大学是一所位于台湾省台北市士林区阳明山的私立大学。文大目前是台湾地区实体藏书最多的私立大学。

面向我校专业：航建学院、机电学院、信通学院、经管学院、材化学院、理学院、人文学院、外语系（推荐文科专业）

选派人数：2人/学期

学 费：免学费

项目模式：在读大二、大三学生，完成教学环节的研究生经选拔赴中国文化大学交流学习一个学期，在中国文化大学修得学分与同期在校应修必修课学分替换。

申请条件：

1. 已完成 1.5 年的课程学习；
2. 在校期间累计所学课程综合平均成绩在 75 分以上（含 75 分），且无不及格成绩；
3. 在校期间未受到任何行政处分；
4. 身体健康，能保证完成学业；
5. 符合出国留学人员政审条件；
6. 有一定的经济基础；

申请材料：成绩单、在读证明等。

申请流程：由学生本人报名，院系按照选拔的基本条件进行初选，并将推荐人选报送教务处对外交流与教学服务中心或研究生院。

学校“校际交流学生选拔小组”视报名情况组织面试环节，通过综合考核、投票确定校际交流预备人选及排序。



台湾铭传大学

项目类别：校际交换生项目

所在国家：中国台湾

所处城市：台北市、桃源县

排名情况：铭传大学在台湾以商业及传播闻名，是亚洲第一所美国 MSCHE 认证大学。依据 2011 年英国的 QS 世界大学排名第 370 名，全台高教评鉴第五名。

面向我校专业：航建学院、计算机学院、软件学院、机电学院、信通学院、经管学院、外语系

选派人数：3 人 / 学期

学 费：免学费

项目模式：在读大二、大三学生经选拔赴铭传大学交换学习一个学期，在铭传大学修得学分与同期在校应修必修课学分替换。

申请条件：

1. 已完成 1.5 年的课程学习；
2. 在校期间累计所学课程综合平均成绩在 75 分以上（含 75 分），且无不及格成绩；
3. 在校期间未受到任何行政处分；
4. 身体健康，能保证完成学业；
5. 符合出国留学人员政审条件；
6. 有一定的经济基础；

申请材料：成绩单、在读证明等。

申请流程：由学生本人报名，院系按照选拔的基本条件进行初选，并将推荐人选报送教务处对外交流与教学服务中心。学校“校际交流学生选拔小组”视报名情况组织面试环节，通过综合考核、投票确定校际交流预备人选及排序。

台湾义守大学

项目类别：校际交换生项目

所在国家：中国台湾

所处城市：高雄市

排名情况：是一所综合类高等教育学府。2011年义守大学在世界大学网路排名 Webometrics：台湾第 13 名、私立大学第 3 名、亚洲第 73 名，世界第 584 名。

面向我校专业：航建学院、机电学院、信通学院、经管学院、材化学院、理学院、外语系

选派人数：5 人 / 学期

学 费：免学费

项目模式：在读大二、大三学生经选拔赴义守大学交换学习一个学期，在义守大学修得学分与同期在校应修必修课学分替换。

申请条件：

1. 已完成 1.5 年的课程学习；
2. 在校期间累计所学课程综合平均成绩在 75 分以上（含 75 分），且无不及格成绩；
3. 在校期间未受到任何行政处分；
4. 身体健康，能保证完成学业；
5. 符合出国留学人员政审条件；
6. 有一定的经济基础；

申请材料：成绩单、在读证明等。

申请流程：由学生本人报名，院系按照选拔的基本条件进行初选，并将推荐人选报送教务处对外交流与教学服务中心。学校“校际交流学生选拔小组”视报名情况组织面试环节，通过综合考核、投票确定校际交流预备人选及排序。



台湾元智大学

项目类别：校际交换生项目

所在国家：中国台湾

所处城市：桃园县

排名情况：2011 年元智被英国《泰晤士报高等教育专刊》评为台湾 8 所全球前 400 名的大学。2013 年元智被英国《泰晤士报高等教育专刊》评为台湾 17 所亚洲前 100 名的大学。

面向我校专业：自动化学院、水声学院、机电学院、信通学院、经管学院、材化学院、外语系（推荐工科专业）

选派人数：2 人 / 学期

学 费：免学费

项目模式：完成哈工程教学规定环节的在读研究生学生经选拔赴元智大学交换学习一个学期，主要进行科学研究工作。

申请条件：

1. 已完成教学规定环节的课程学习；
2. 在校期间累计所学课程综合平均成绩在 75 分以上（含 75 分），且无不及格成绩；
3. 在校期间未受到任何行政处分；
4. 身体健康，能保证完成学业；
5. 符合出国留学人员政审条件；
6. 有一定的经济基础；

申请材料：《哈尔滨工程大学学生公派出国（境）项目选拔申请表》、成绩单、在读证明。

申请流程：由学生本人报名，院系按照选拔的基本条件进行初选，并将推荐人选报送研究生院。学校“校际交流学生选拔小组”视报名情况组织面试环节，通过综合考核、投票确定校际交流预备人选及排序。

台湾中原大学

项目类别：校际交换生项目

所在国家：中国台湾

所处城市：桃园县

排名情况：是一所“全人教育”的综合性私立大学。在英国《泰晤士报高等教育专刊》2013年亚洲前100名最佳大学排行榜中名列亚洲第72名，在全台大学中排名第11名。

面向我校专业：航建学院、自动化学院、机电学院、信通学院、经管学院、理学院、材化学院、人文学院、外语系（推荐工科专业）

选派人数：2人/学期

学 费：免学费

项目模式：完成哈工程教学规定环节的在读研究生学生经选拔赴中原大学交换学习一个学期，主要进行科学研究工作。

申请条件：

1. 已完成教学规定环节的课程学习；
2. 在校期间累计所学课程综合平均成绩在75分以上（含75分），且无不及格成绩；
3. 在校期间未受到任何行政处分；
4. 身体健康，能保证完成学业；
5. 符合出国留学人员政审条件；
6. 有一定的经济基础；

申请材料：《哈尔滨工程大学学生公派出国（境）项目选拔申请表》、成绩单、在读证明。

申请流程：由学生本人报名，院系按照选拔的基本条件进行初选，并将推荐人选报送研究生院。学校“校际交流学生选拔小组”视报名情况组织面试环节，通过综合考核、投票确定校际交流预备人选及排序。



台湾朝阳科技大学

项目类别：校际交换生项目

所在国家：中国台湾

所处城市：台中市

排名情况：在台湾高等教育评鉴中心发表之《Essential Science Indicators,ESI 论文数》2011 年亚洲大学排名名列全亚洲第 592 名，台湾地区大专院校仅 41 所进入排名，资讯 / 电子类排名仅次于台湾科技大学、台北科技大学，亚洲总排名位居台湾地区科技大学第六名，台湾地区私立科技大学第一名。

面向我校专业：机电学院、信通学院、经管学院、材化学院

选派人数：2 人 / 学期

学 费：免学费

项目模式：完成哈工程教学规定环节的在读研究生学生经选拔赴朝阳科技大学交流学习一个学期，主要进行科学研究工作。

申请条件：

1. 已完成教学规定环节的课程学习；
2. 在校期间累计所学课程综合平均成绩在 75 分以上（含 75 分），且无不及格成绩；
3. 在校期间未受到任何行政处分；
4. 身体健康，能保证完成学业；
5. 符合出国留学人员政审条件；
6. 有一定的经济基础；

申请材料：《哈尔滨工程大学学生公派出国（境）项目选拔申请表》、成绩单、在读证明。

申请流程：由学生本人报名，院系按照选拔的基本条件进行初选，并将推荐人选报送研究生院。学校“校际交流学生选拔小组”视报名情况组织面试环节，通过综合考核、投票确定校际交流预备人选及排序。

哈尔滨工程大学在籍学生赴台团组 办理出境手续提交材料清单

- 一、填写完整的《哈尔滨工程大学学生公派出国（境）审批表》；
 - 二、邀请信和行程单；（1. 台方提供；2. 中文版；3. 邀请信和行程日期一致；4. 邀请信和日程上必须有邀请单位和邀请人 2 个印章；5. 邀请信上不能体现“全国”、“中华民国”ROC 等敏感字样；6. 行程要具体，不能体现游览内容；）
 - 三、邀请方简介；（1. 最好由台方提供，如台方不能提供，可自行组织编辑内容，要体现邀请方的发展概貌及现状，A4 纸 1-2 页；2. 不能体现“全国”、“中华民国”ROC 等敏感字样；）
 - 四、声明书也叫保证书、承诺函；（1. 台方提供；2. 大概内容是声明活动属学术交流，不参与政治活动等）
 - 五、如果赴台湾地区开会，需要提供所有参会人员名单和大陆参会人员名单；（1. 台方提供；2. 中文版）
 - 六、赴台学术交流或交换的任务背景介绍（时间、地点、人员、对学校、学科发展的意义）；
 - 七、赴台人员名单；
 - 八、赴台人员审查表；（1. B5 纸打印；2. 在基本信息填写完整后，由院系书记在所在单位审查意见上签名并加盖所在党支部印章）
 - 九、上述材料的电子版，发送 wangjing@hrbeu.edu.cn
- 注意：需在出行前至少 2 个月将上述材料提交至校港澳台事务办公室（主楼 428 室）。



在台湾学习生活的部分总结

机电学院 李臻

老师布置的总结很不好写，因为对台湾的印象和感觉有千言万语，不知从何说起。不知不觉，在台湾生活了小半年，从不适应到熟悉，再到爱上宝岛台湾。那就按照时间顺序写吧。

2月14日，当飞机降落在桃园机场的那一刹那，兴奋又激动，终于来到了让我心之所向、朝思暮想的台湾，犹如在做梦一样。等待入境，看见文字都是繁体字，机场兑换货币之后，柜台员把新台币递给我说了声“谢谢”，我的台湾之旅就是从这声“谢谢”开始。

走出入境大厅，中原大学的学伴们已在接机口耐心等候我们多时了。耐心等待了其他同一时段到达的陆生，我们坐上了学校安排好的大巴。一路恨不得眼睛都不眨地看着车窗外的景色。心中总是在想，啊，这就是台湾了啊，不可思议的梦境。中原大学给陆生安排的宿舍，是校外的一个类似于白领似的公寓，后来发现，学校的宿舍只有三栋楼，一栋女生宿舍，两栋男生宿舍，大部分的台湾当地同学都是自己在外面租房子（合租）住的。安顿下来之后，学习生活就真正开始了。

去学院报到，每个工作老师都很热情，笑脸相迎，亲切得有一种回家的感觉。在教学助理的老师引荐下，见到了台湾这边带我的导师——林柏廷老师。很幸运师从林老师，老师很年轻有为，对于实验室生活要求比较灵活，但是对于学术上的要求却是一丝不苟。每个星期四早上八点到十二点，是固定的组会时间。在组会期间，每个人都要做PPT汇报本周都完成了哪些任务，林老师会严格挑剔，每个人要汇报的不过十页左右，可是老师会问“无数”个问题，一个问题紧扣另一个问题。后来知道，老师在美国读的硕士博士，在美国一共呆了七年。林老师毕业于新泽西州立大学，全球排名103名（泰晤士报世界大学排名2014）。在中原大学，像林老师这样毕业于名校的年轻老师比比皆是。所以这些名校毕业的老师，支撑起了中原大学的学生培养、科研能力和社会赞誉，个人认为，中原大学是我们哈工程能来台湾交换的众多学校之中，是最好的学校（英国《泰晤士报高等教育专刊》公布2013年亚洲前100名最佳大学，台湾共有17所大学上榜，中原大学排名亚洲第72名，登亚洲百大名校。全台大学中排名第11名）。机械系的系办每天七点半就有老师到那里等着为老师和同学们服务了，有一次早上开组会，我去的很早，去系办取会议室的钥匙，系办的女老师微笑地对我说第一句就是：“早安”，当时感觉无比的温暖。我们的热流研究室，文具类的用品、打印、复印等耗材，都是实验室出的，可随意取用，之前有个2013年去中国文化大学的哈工程学妹和我说，台湾比较注重环保，文具卖的还是比较贵的，所以来之前，特意在行李里放了够半年用的文具，然而到

了中原，发现都不怎么能用上，当然还是要感谢学妹的善意的提醒。选修了两门课，一门是最佳化机械设计、另一门是书报讨论。这边课程都是全英文授课、美国的原本教材，不仅专业知识提高了很多，而且英语也有了很大的长进。中原大学是一所基督徒学校，英文名字是 Chung Yuan Christian University，张光正校长在陆生的欢迎会上对我们说，中原大学以全人为教育宗旨，还有七条很富有哲理的教育理念，校长说，这七条教育理念，耗时三年才完成的，一个字一个字地反复推敲。

“我们尊重自然与人性的尊严，寻求天人物我间的和谐，以智慧慎用科技与人文的专业知识，造福人群。”

“我们了解人人各承不同之秉赋，其性格、能力与环境各异，故充分发挥个人潜力就是成功。”

“我们认为教育不仅是探索知识与技能的途径，也是塑造人格、追寻自我生命意义的过程。”

“我们确信『爱』是教育的主导力量，愿以身教言教的方式，互爱互敬的态度，师生共同追求成长。”

“我们尊重学术自由与自主，并相信知识使人明理，明理使人自由。”

“我们相信践履笃实的教育方式是寻求真知的途径。”

“我们深以虔敬上主、挚爱国家、敬业乐群、崇尚简朴的传统校风为荣。”

这里是一个身心灵的教育，当时校长在讲话后给我留下深刻的印象。学校有个校牧室，这个校牧室对于我们陆生来说完全是个新鲜好奇的地方，每周固定的时间有讲座祷告之类，进行一些圣经的讲解，这对于信基督教的同学来说很方便。台湾的空气质量非常棒，而且同学们都很爱运动，每天晚上，小小的运动场都是人来人往，所以我也在这边养成了每天晚上如果天气允许就出去跑步的好习惯。

以上就是大致学业的情况，下面总结一下我的台湾游玩吧。虽然我们是交换生，学业第一的情况下，还是不要错过这个难得的机会，到宝岛各地多走走多看看，深入体验一下这里的风土人情。中原大学基本都有双休日，当然研究生的双休日取决于所在的实验室。林老师对我比较照顾，刚开始没有给我很多任务和压力，所以前两个月的每个周六周日都在中坜以外的地方跑，当然效率也是蛮高的。两个月的双休日再加上四月初的一个星期的春假，连澎湖都坐飞机去了，本岛也只有台东和宜兰没去过。

总体的感觉就是自然风景相当优美，当地人听说我是哈尔滨来的，都很好奇和友善，愿意与我们分享哪里好哪里不好、哪个好吃哪个不好吃。人们都很有耐心。所以对于一个土生土长的内陆人，常常能看到大海，是多么幸福的一件事。台湾虽然是个岛，但是这里有山有水，毫不逊色于我们广袤的大陆。那次去阿里山，海拔 2300 多米，那是我第一次来到这么高的海拔，所以也风趣



地在朋友圈里打上文字、配上照片：又来到了人生的新高度！坐着阿里山的日出小火车去看日出，虽然和黄山的日出相比还有一点差距，但是在台湾也号称是台湾八景了。

当然，我听过台湾人对我说得除了“谢谢”之外，最多的一句就是：“啊！哈尔滨是不是很冷！”几乎所有我遇见的台湾人听出我的口音，都会问我是哪里的，当我告诉他们我来自哪里，他们就是相同的反应。当然，这只是不了解的一小部分，当我实验室的同龄同学还在问我“你们大陆现在还在文革吗？”的时候，我知道，虽然仅仅隔着一道台湾海峡，但是我们仍缺少很多的了解，比如，我们这次赶上了台湾二十几年不遇的学运，学生们占领立法院，抗议黑箱操作服贸协议，甚至抗议出现在中原大学里，当时一些陆生和我的内心真的有些担心个人的安全，还好困难的时期度过来了。所以未来两岸的交流还需要很多，当大家有了一个共同的认同之后，我想，我们政府一贯主张的观点就不会再那么困难了。这些就是我的部分感想和总结，一言难尽，当我离开宝岛的时候，我会怀念这里的风景和面孔，一定会再回来的。我的邮箱是 653813350@qq.com，如果有学弟学妹想来中原大学，可以给我发邮件互相交流。

最后感谢王晶老师不嫌麻烦、不嫌唠叨的，耗时几个月地帮我们办理赴台手续，感谢王老师能给我这次宝贵的来台湾交流的机会！感谢！

留学语言培训项目



语言考试介绍

英语考试介绍

雅思

1) 简要介绍

雅思考试 (IELTS), 外文名 International English Language Testing System, 由剑桥大学考试委员会外语考试部、英国文化协会及 IDP 教育集团共同管理, 是一种针英语能力, 为打算到使用英语的国家学习、工作或定居的人们设置的英语水平考试。雅思考试分学术类和培训类两种, 分别针对申请留学的学生和计划在英语语言国家参加工作或移民的人士。雅思考试分为两种类型, 分别是学术类 (A 类) 和培训类 (G 类)。学术类雅思考试对考生的英语水平进行测试, 评估考生的英语水平是否满足申请本科及研究生及以上学位的要求, 适合准备出国留学的同学。培训类雅思考试着重考核基本语言技能, 适用于计划在英语国家参加工作或移民, 或申请培训及非文凭类课程的人士。雅思有效期为两年。

2) 考试内容

考试分听、说、读、写四个部分, 总分 9 分。一般需要两天时间举行。第一天的上午, 全体考生都要参加相继进行的听力、阅读、写作三项考试; 第一天的下午和第二天上午陆续举行口语考试。许多人都觉得一般外地考生会被优先安排在第一天下午, 实际上这种观念是错误的, 口语考试的安排是随机的, 和本地外地考生无关。

3) 考试时间

每年有多场考试

4) 官网网址: <https://www.chinaielts.org/>

托福

1) 简要介绍

托福是由美国教育测验服务社 (ETS) 举办的英语能力考试, 全名为“检定非英语为母语者的英语能力考试”, 中文音译为“托福”。TOEFL 有三种, 分别是: pbt—paper based test 纸考 677, cbt—computer based test 机考 300, ibt—internet based test 网考 120, 新托福满分是 120 分。TOEFL 考试的有效期为两年, 是从考试日期开始计算的。例如: 2003 年 1 月 18 日参加考试, 这次考试成绩的有效期是从 2003 年 1 月 18 日到 2005 年 1 月 18 日。托福复习主要资料为托福机经又称民间托福答案题库。英国内政部于 2014 年 4 月初结束与美国教育考试机构 ETS 的合作, 不再承认其旗下托福 (TOEFL) 和托业 (TOEIC) 两大英语考试的成绩。

2) 考试内容



新托福由四部分组成，分别是阅读（Reading）、听力（Listening）、口试（Speaking）、写作（Writing）。每部分满分 30 分，整个试题满分 120 分。

5) 考试时间

每年有多场考试

GRE

1) 简要介绍

GRE，全称 Graduate Record Examination，中文名称为美国研究生入学考试，适用于除法律与商业外的各专业，由美国教育考试服务处（Educational Testing Service，简称 ETS）主办。GRE 是世界各地的大学各类研究生院（除管理类学院，法学院）要求申请者所必须具备的一个考试成绩，也是教授对申请者是否授予奖学金所依据的最重要的标准。

2) 考试内容

中国大陆地区、香港、澳门、韩国目前执行分开考试的形式。由机考（分析性写作）和笔试（语文、数学）组成。GRE 考试分两种（平常所说 GRE 考试都是指 General test）：一般能力或称倾向性测验（General test 或 Aptitude Test）；专业测验或称高级测验（Subject Test 或 Advanced Test）。考生需要根据自身的条件和申请学校的要求参加其中一项或双项考试。普通考试的目的在于：根据大学毕业生的基础知识和能力水平，对考生在高级阶段从事学术研究的一般潜在能力作出衡量，而不涉及任何专业的特殊要求。专业考试的目的在于测试考生在某一学科领域或专业领域中所获得的知识、技能以及能力水平的高低。

7) 考试时间

每年有多场考试

8) 官网网址：<http://kaoshi.zmnedu.com/>

法语考试介绍

法语水平考试

1) 简要介绍

法语水平考试 (Test d'Evaluation de Français, 简称 TEF) 由法国工商会和法国法语联盟 (Alliance Française) 主办, 由法国法语联盟总部负责出题、阅卷, 通过其海外分部组织的法语水平考试, 是法国教育部正式承认的一项考试。TEF 成绩可以作为法国大学和高等专科学校测试入学者法语水平的依据, 也可以作为法国企业招聘海外员工的参考条件之一。

TEF 考试是一种新型权威的水平考试, 通过测试报考者法语理解、表达能力, TEF 将对其法语水平进行全面评估, 并作出阶梯式的质量分析。TEF 法语水平测试作为一种语言能力的资格审定, 已为巴黎工商协会所认可。

2) 考试内容

考试包括三项必选项目: 口头理解, 笔头理解, 结构与词汇。每项内容满分为 300 分, 三项总计为 900 分。TEF 由 3 个必考项目和 2 个非强制性考试项目两部分考试组成: 必考项目包括: 阅读理解 (1 小时)、听说测试 (40 分钟) 和词汇与结构 (30 分钟); 非强制性考试项目包括: 笔头表达 (1 小时) 和口头表达 (35 分钟)。凡是意欲赴法留学的大学生, 均需要参加必考项目的考试。

3) 考试时间

每年四次。必考部分和选考部分可以在同一期考试时进行, 即考生可以选择必考加一项或两项选考, 也可以只考一项或两项选考, 但由于考试成绩有效期为一年, 因此全部必考和选考都应在一年内考完。

移民魁北克法语水平测试考试

1) 简要介绍

Le Test de connaissance du français pour le Québec, 魁北克 TCF, 是符合魁北克移民与族裔社团部 (MICC) 规定的移民魁北克的人应参加的法语语言水平测试。希望在魁北克移民局递交材料的人可以提供魁北克 TCF 成绩单以证明法语水平。

2) 考试内容 Le

魁北克 TCF 共有听力和口语两项测试。Le 魁北克 TCF 考察母语不为法语的人在听力和口语方面的法语语言能力。魁北克 TCF 听力测试共有 30 道选择题, 每道题目只有一个正确答案; 口语测试有 6 道题目, 难度逐渐增加。题目均依照《欧洲语言共同参考框架》对语言学习、教学、评估的规定而制定。

3) 考试时间

一年有多场考试



语言培训班介绍

英语培训介绍

哈尔滨工程大学国际学院雅思、托福培训班

1) 机构简介

秉承促进国际教育与合作的宗旨，哈尔滨工程大学国际合作教育学院一直致力于国际教育和文化的推广工作，为学生出国留学提供优质服务。国际合作教育学院常年开办雅思和托福基础班和冲刺强化班，使学生短时间掌握和提高应试技巧，结合考试真题和最新动态全面讲解，最终取得优异的成绩。欢迎广大学生参加。

师资力量：

国际合作教育学院是英国教育文化处的官方指定合作机构，所有教师每年定期接受雅思考官培训。教师均具有海外留学经历，并且常年从事国外考试教学和研究工作，提出一套独特有效的教学方法。该团队有着丰富的雅思、托福和 GRE 教学经验。值得一提的是已经帮助八届学生一千多人通过雅思考试。同时为了提高教学效果，学院届时还将聘请担任考官的外籍教师主讲口语课程，同时国内知名培训学校的主讲教师共同承担授课任务。

2) 课程设置：

| 课程名称 | 学时 | 内容 | 上课时间 |
|----------|----|---|------------------------------------|
| 雅思听力 | 12 | 雅思听、说、读、写分项精讲 各类题型，传授解题方法；官方最新真题逐题精讲，细致分析出题思路，补充题型攻克技巧，破解雅思高分密码。 | 2016年7月9日至2016年7月21日。 学习期间将组织模考 |
| 雅思口语 | 12 | | |
| 雅思阅读 | 12 | | |
| 雅思写作 | 12 | | |
| 培训费：1680 | | | |

| 课程名称 | 学时 | 内容 | 上课时间 |
|----------|----|--|------------------------------------|
| 雅思听力 | 12 | 听力：对话和讲座出题点、笔记方法 口语：命题规律、答题策略和标准答题结构 阅读：题型、解题步骤和技巧、干扰选项特征、不同题材文章的结构 写作：命题规律、常考题型和解题思路 | 2016年7月9日至2016年7月21日。 学习期间将组织模考 |
| 雅思口语 | 12 | | |
| 雅思阅读 | 12 | | |
| 雅思写作 | 12 | | |
| 培训费：1680 | | | |

3) 春季学期和秋季学期均开设培训班，具体情况请咨询 26# 楼 2 楼 210 室王老师

4) 联系方式

- 报名地点：26# 楼 2 楼 210 室，王老师：电话 82518066，15004522270
- 上课用书：所需材料我院免费提供。上课地点：41 号教学楼 207、323
- 报名时领取课程表。



法语培训班介绍

大连法语联盟

1) 机构简介

1883年创建于巴黎的法国法语联盟，是一个非赢利性、以从事公益事业而闻名的教学机构，联盟名誉主席均由历任的法国总统担任。目前，法语联盟在全球135个国家和地区积极有效地教授法语和传播法国文化。是目前为止世界上最大的文化网络。

大连法语联盟成立于2004年9月，是东北唯一的法语联盟，自2004年以来她已经成为中国东北地区的法语学习以及法国文化交流中心，是全球1000多个法语联盟的一份子，秉承法盟130多年的对外法语教学经验，借助法国及加拿大魁北克政府的支持，提供卓具成效的法语培训服务。大连法语联盟，同时还是法国高等教育署大连办事处以及加拿大魁北克移民局法语培训合作单位以及法语文化中心。

大连法语联盟课程全部由具有法语对外教学硕士学位、经验丰富的中法两国专家级教师担纲，互动、新颖、有效的教学方法让学员得以在同法国校园一样的全法语的语言气氛中学习法语。

大连法语联盟定期举行的各种文化活动，兴趣小组，免费对学员开放的法语答疑课以及定期的魁北克老师的魁北克生活讲座，更是让各位学员从各个角度感受法国文化，体会法语魅力。

2) 课程设置

大连法语联盟针对不同人群设置以下班型：

- 成人白天零基础脱产班，300小时，32元/小时
- 晚上半脱产班，300小时，32元/小时
- 周六，周日班，150小时，32元/小时
- 一对一课程，260元/小时
- 网络课程，280元/小时

以上班型小班授课，6人即可开班

对于准备留学，移民人士，

- 面签指导
- TEFAQ, TCFAQ 考前培训班

法国文化方面：

- 小组活动
- 文化活动
- 法语角
- 电影角

3) 联系方式

地址：中国辽宁省大连市中山区红叶广场二号二楼（原大连外国语大学东门）

电话：0411-82562392

邮箱：1712843945@qq.com

网址：www.dalian.afchine.org

出国（境）手续办理指南



哈尔滨工程大学本科生国际交流 校内审批手续流程

哈尔滨工程大学本科生国际交流 校内审批手续流程

一、对象

1. 国家公派出国（境）学生是指得到国家留学基金资助、互换的国外奖学金、各种项目奖学金等多种资助方式出国（境）留学的人员，包括攻读学位和联合培养，以及国家组织的其他项目派出的学生。

2. 单位公派出国（境）学生是指参与学校校际交流项目的学生、学校自筹资金资助的出国（境）学生、经学校批准参加国际学术会议（竞赛）、进行合作科研或短期出国（境）考察访问学生、院系交流项目的交流学生。

二、项目申请

申请参加有选拔环节的短期公派出国（境）项目的学生和其他长期公派出国（境）项目须填写《哈尔滨工程大学学生公派出国（境）项目申请表》（附件1，可从国际处网站下载）。

有选拔环节的短期公派出国（境）项目由负责部门经过遴选和校内公示后，出具《哈尔滨工程大学学生公派出国（境）项目任务通知函》（模板见附件2），指导被选拔的学生办理学校派出手续；长期公派出国（境）项目由教务处出具《哈尔滨工程大学学生公派出国（境）项目任务通知函》。

三、申请审批

1. 学生持《哈尔滨工程大学学生公派出国（境）项目任务通知函》或国（境）外主办单位邀请函等材料同填写完毕的《哈尔滨工程大学学生公派出国（境）审批表》（可从国际处网站下载）一起，到各相关部门进行审批。需要提醒的是，在进行学生工作处审批前，应先至院系辅导员处签署“出国（境）承诺书”，携该承诺书与《审批表》一同至学工处方能通过审批。

2. 学生将其他各部门会签完毕的《审批表》原件送交国际处备案，持《审批表》复印件到相关部门办理签证用证明材料、借款、请假等手续。

3. 本人自行办理出境证件手续。



哈尔滨工程大学本科生国际交流校内审批 手续流程图

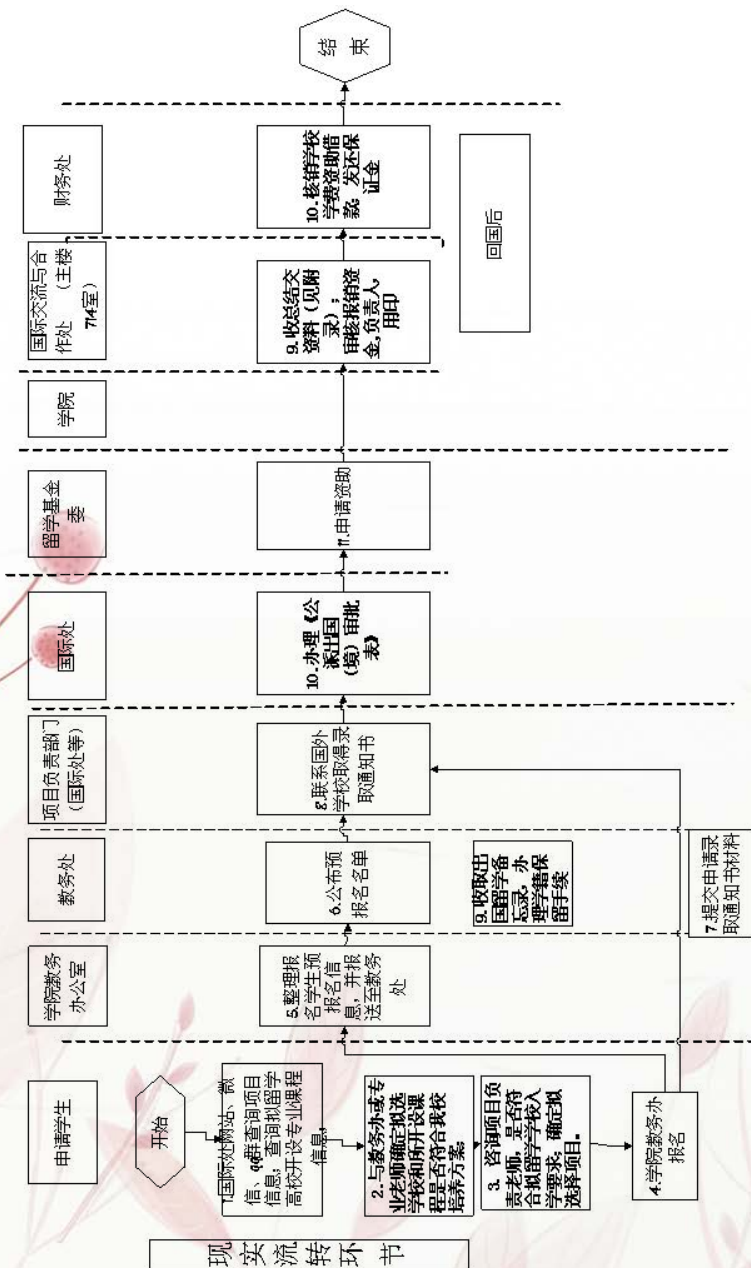

哈尔滨工程大学优秀本科生国际交流项目
专项资助申请流程



哈尔滨工程大学优秀本科生国际交流项目 专项资助申请流程

一、资助对象

为支持鼓励学生参加国际交流项目，学校设立哈尔滨工程大学优秀本科生国际交流项目专项，可申请资助人员包括：

1. 已获得国家留学基金资助生活费，但需要交纳学费的学生（资助部分学费）；
2. 参加学校长短期本科生国际交流项目（资助部分学费、规定期间的生活费或往返旅费等）。

二、资助申请

（一）需要提交的材料

1. 《哈尔滨工程大学本科生国际交流资助申请表》（简称资助申请表）（附件1）；
2. 《哈尔滨工程大学学生公派出国(境)审批表》(简称审批表)复印件（附件2）；
3. 国外合作方院校开具的正式入学通知书原件（含学费说明）；
4. 护照首页复印件
5. 留学签证复印件；
6. 国际机票行程单；
7. 《哈尔滨工程大学资助出国留学协议书》一式五份（正反面打印）

（二）需提交材料的说明

1. 校资助申请表

按照申请表指示至相应职能部门申报、签章即可。

2. 机票行程单复印件

留基委资助的申请者于办理完成领取手续（同时领取的还有护照与签证）后方能获得机票行程单。单位公派的申请者如通过机票中介或代理购买国际航班，则需通过电子客票号至信天游网站进行客票验真并提供电子行程单截图打印版。

3. 哈尔滨工程大学资助出国留学协议书

同留基委资助出国留学协议书办理类似，校资助申请也需两名保证人提供资信担保，且其中一人应为父母以外的具有完全民事行为能力 and 固定收入来源的自然人。应将两位担保人的身份证复印件（正反面分别复印置于一张 A4 纸中）同资助出国留学协议书一同装订，复印件置于出国留学协议书之后，按照先第一担保人、后第二担保人的顺序装订。

4. 保证金

将“1”中所述申请材料悉数备齐后，交送至国际处赵妍老师处（主楼 714 室），经核验无误后，老师会进行保证金交存与资助申领的网上预约；预约成功后，携预约单、经费本复印件、

保证金至财务处按规程进行相应手续办理。

5. 注意事项

(1) 委托他人代办

因部分留基委资助的国际交流项目申请时间较紧，申请者办理领取手续后须得立即出国报到，则可选择委托他人代办校内资助申领手续。委托他人代办需要提供授权委托书与委托人身份证复印件，授权委托书在优本群下载。

(2) 保证金收据

交存保证金后，应存留好财务处提供的保证金收据两联，归国核销后提取保证金需要以此为依据。

三、归国核销

(一) 应提交的材料

优本项目公派出国人员持以下材料向国际处完成返校报到手续后，国际处相应项目负责老师会帮助其进行网上预约，指引其至财务处办理核销手续：

1. 《哈尔滨工程大学本科生国际交流履行义务情况登记表》；
2. 出访交流报告；

预约后，携带相关材料至财务处办理核销手续，需要准备的材料包括：

1. 《哈尔滨工程大学本科生国际交流资助申请表》复印件；
2. 《哈尔滨工程大学学生公派出国（境）审批表》复印件；
3. 《哈尔滨工程大学资助出国留学协议书》复印件；
4. offer 复印件；
5. 护照照片页、签证页、出入境签章页复印件；
6. 学费收据；
7. 往返机票行程单（国家公派留学人员无需提供）；
8. 出差报告单；
9. 汇率证明。

(二) 应提交材料的说明

1. 审批表与协议书复印件

审批表在申请专项基金资助时均已存留在国际处相应留学项目负责老师处，因此，两审批表复印件均由相应负责老师提供。协议书复印件可自行复印、可从相应负责老师处获取其存留版本复印。

2. offer 复印件

需要在 offer 所指示的关键信息的相应醒目位置标注中文翻译，如外方单位名称、开学时间、学期数、缴费金额及各分项名称等。

3. 学费收据与往返机票行程单

对国家公派留学人员而言，校专项基金资助所欲涵盖的范围仅包括学费缴纳；而对于单位公派留学人员而言，其涵盖范围还应包括往返旅费。因此，在进行核销时，准备的材料也会有所差异：



前者仅需要提供学费收据即可,后者两项均需提供。同 offer 一样,学费收据也需要在其指示的关键信息处标注中文翻译,如缴费金额、缴费时间、费用名称等。核销前需要向国际处相应项目负责人索要“发票粘贴单”,并将报销凭证(学费收据、往返机票行程单)按照要求粘贴并准确填写单据相应信息。

四、保证金提取

在上交资助核销手续之后,需要等待财务处审核两到三周时间,待财务处通知其核销已经通过、可以办理保证金提取后,应至国际处相应项目负责人处开局提取保证金的证明,并连同保证金收据一起携带至内部控制办公室提取保证金。

哈尔滨工程大学优秀本科生国际交流项目 专项资助申请流程图

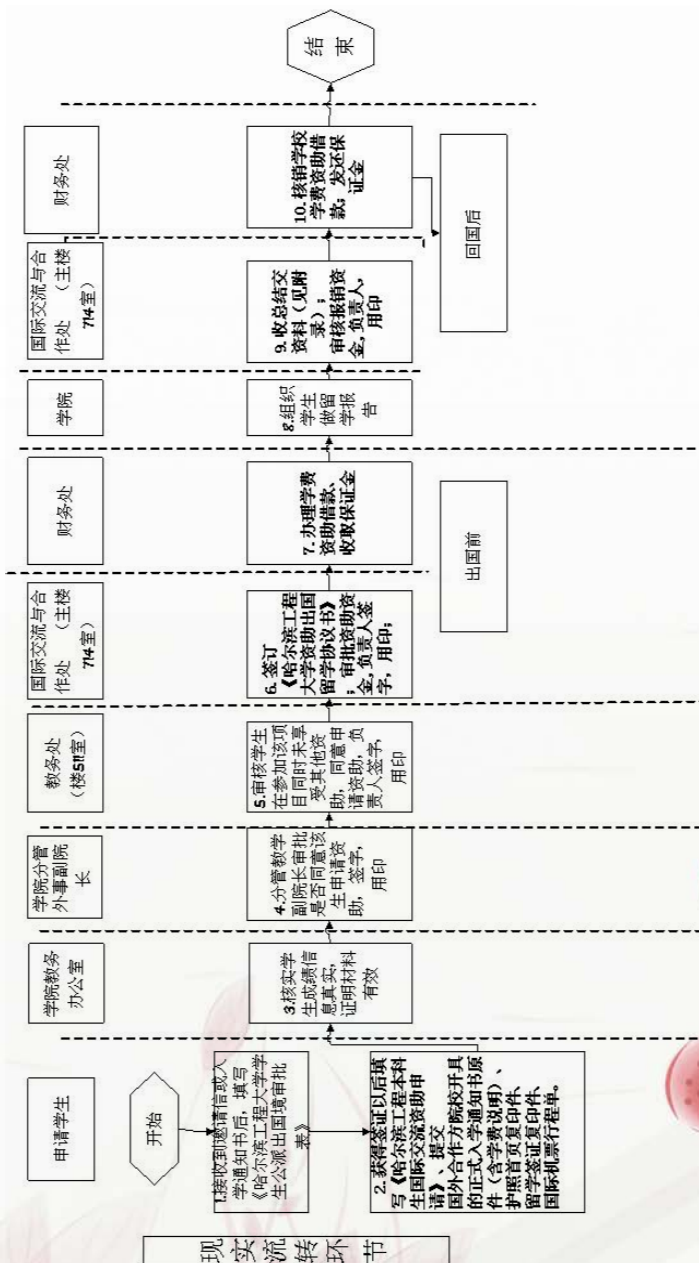



护照及港澳通行证办理

护照及港澳通行证办理

概念：

• 护照 (passport)：护照是一个国家的公民出入本国国境和到国外旅行或居留时，由本国发给的一种证明该公民国籍和身份的合法证件。我校学生出国留学，需要申请普通护照。

• 赴港澳通行证：意向留学港澳的同学需要办理往来港澳通行证和签注。往来港澳通行证和签注是内地居民短期往来香港或者澳门使用的通行证件。

证件办理基本信息：

• 护照及港澳通行证

护照：

申请材料：a. 本人户口簿（学校集体户口提供户口卡户口卡需到新建派出所盖章）、身份证原件到市局出入境管理局各接待大厅办理。b. 户口未迁移到哈市者，携带户口簿原件、身份证原件及学校教务处或学工处出具的《在读证明》到哈尔滨市公安局出入境管理局办理。

办结时限：10 个工作日

赴港澳通行证：

申请材料：a. 填写完整贴有申请人近期正面免冠彩色照片的《哈尔滨市居民往来港澳地区申请表》并提交相同规格照片 2 张（48 × 33mm，二寸光面相纸，白色背景）；b. 申请人交验有效《居民身份证》、户口簿或者其他户籍证明原件并提交复印件；c. 邀请信等。

签注种类：三个月一次签注，每次可逗留港澳 14 天；三个月多次签注，逗留不超过自首次进入之日起 90 天

办结时限：申请往来港澳通行证，15 个工作日；持有效港澳通行证再次申请签注，7 个工作日。

详情咨询：（1）语音咨询电话：0451-84292115、84292116；（2）人工咨询电话：0451-81662275、81662276

办公地点：哈尔滨市道里区经纬头道街 6 号

办公时间：周一至周五 8：40—11：30；13：30—16：30

周六周日上午 8：40—11：30



护照及港澳通行证办理流程

- 一、办理护照地点
1. 咨询电话: 87631653
地址: 哈尔滨市道里区紫园街5号
通里公安分局出入境接待大厅
 2. 咨询电话: 82339853
地址: 哈尔滨市香坊区哈平路90号
香坊公安分局出入境接待大厅
 3. 咨询电话: 87664982
地址: 哈尔滨市香坊区哈平路90号
道外公安分局出入境接待大厅
 4. 咨询电话: 87663893
地址: 哈尔滨市道外区丰润街07号
道外公安分局出入境接待大厅
 5. 咨询电话: 87661130
地址: 哈尔滨市道里区经纬路156号
道里公安分局出入境接待大厅
- 二、服务电话
- 1) 中国公民出入境证件办理业务 87661130
 - 2) 外国人出入境证件办理业务 15645080750
- 注意: 户口未迁到哈市的同学必须到道里区经纬路道里6号的哈尔滨市公安局出入境管理局办理

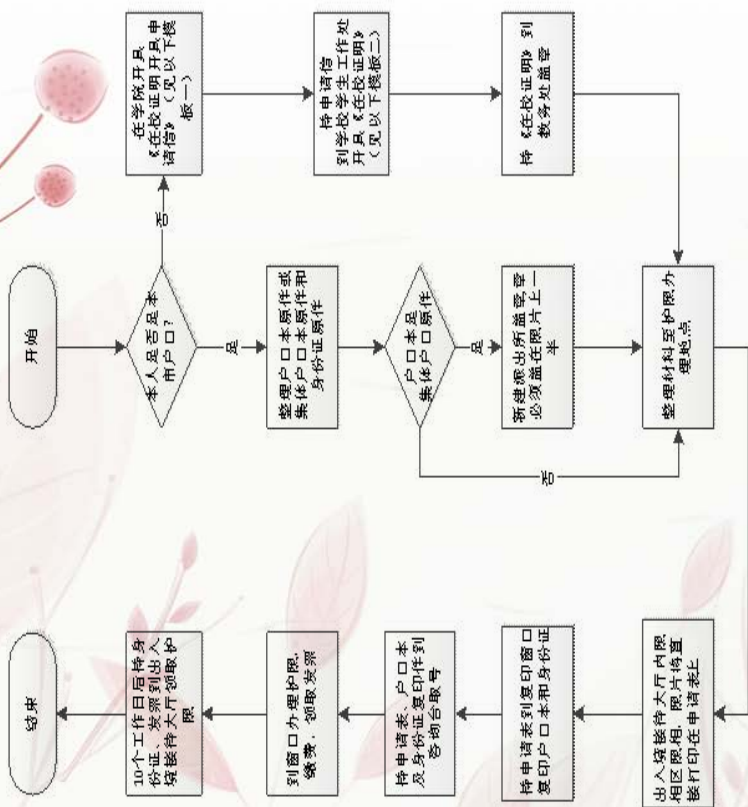

国家留学基金管理委员会手续办理流程



公派留学人员 办理出国手续指南

2016版

1 教育部留学服务中心出国处能为您做什么？

受教育部委托和经外交部批准，教育部留学服务中心(以下简称“中心”)主要提供公派留学(包括国家留学基金委全额资助、部分资助、互换奖学金等项目)人员办理出国、出境手续服务。

我们的服务涉及：

签证代办(含面试和经济担保办理)及部分国家需要的签证辅助材料

国际机票订购 | 在外生活费用预支 | 报到证发放

公务普通护照办理

港澳通行证和签注办理(以及以上项目的延伸服务)

我们提供的服务，一般会收取相应的服务费用。



为确保各位派出顺利，请各位分清国家留学基金委和教育部留学服务中心的服务范围，二者都是国家公派服务体系中的服务机构，承担不同的业务，国家留学基金委秘书处的业务涉及选拔和管理(国家留学网<http://www.csc.edu.cn>)，如申请获得国家公派资格；录取后服务包括：在线申请国际派出函(是否需要)、签署录取通知、留学资格延期、留学国别变更、资助出国留学协议、保证金等事项。

您遇到问题时请注意考虑两个单位所提供服务的不同而做出合适的选择，查阅如下网站的相关栏目，以便快速有效地解决您的问题。

教育部留学服务中心(中国留学网<http://www.cscse.edu.cn>)
国家留学基金委(国家留学网<http://www.csc.edu.cn>)

2 怎样跟教育部留学服务中心出国处联系？

您可以通过本人或委托他人前来或通过邮寄方式办理相关手续。如果您委托他人前来，请根据“中国留学网”www.cscse.edu.cn上的“公派留学”栏目“相关材料”中的《委托书》格式写好委托书。如果您想通过邮寄办理请您根据“邮寄方式办理相关手续”项目内容办理。

您无论采取何种方式，都请务必在“公派留学派出服务系统”上注册，以便中心准确掌握您的基本信息。

我们建议您务必通过网站www.cscse.edu.cn上的“公派留学”栏目查阅具体的信息，比如：上班时间、办公地点、办理流程、所需材料以及派出政策、流程、常见问题、材料模板、行前培训等。

如有疑问可以通过电子邮件发到chuguo@cscse.edu.cn进行咨询，或者关注微信公派平台：pinganliuxue，我们会不定期推送“平安留学”行前培训公益服务内容以及上述派出服务信息。

温馨提示

旺季期间为7-9月，因电话咨询量激增，较难打通，强烈建议查看网页各项相关信息为盼。

3 教育部留学服务中心出国处办理公派留学手续需要带哪些材料？

第一类 说明您公派身份的材料

比如：出国留学资格证书、调整留学资格有效期或留学单位的函件(特殊情况)等。敬请登录我们的网站www.cscse.edu.cn上的“公派留学”栏目依据您不同阶段的服务内容(签证、预订国际机票、办理派出、行前培训等)查阅具体信息。

一般来讲分两类材料

第二类 办理签证所需的材料

主要是根据外国驻华使馆的要求，用您申请符合您出访目的的签证。部分国家签证是我处代办的，由于使馆签证材料要求有变化，我网站要求有冲突，则因以使领馆为准；部分自办签证国家的材料则请登录使馆网站查询最新信息为准，并自行前往使馆申请签证即可。

4

教育部留学服务中心出国处为基金委录取人员办理派出手续有哪些基本内容？

国家公派留学人员办理出国留学派出手续，主要包括以下六个步骤：



办理签证

根据各个国家签证政策的不同，持因私护照留学人员的签证办理分为两种情形。

1. 有些国家要求留学人员个人面签或由于各使馆领区划分而要求留学人员分领区申请（留学基金委发放的蓝色英文资助证明原件或复印件可以作为签证的辅助材料，以证明您是由中国政府派出和资助的）；

2. 中心可代理您向一些国家的驻华使馆申请签证。由于各国签证政策会经常调整，因此我们强烈建议您密切关注使馆网站最新签证信息材料，并准备签证材料。

<http://www.cscse.edu.cn/publish/porta10/tab79/info4401.htm>

预订国际机票

根据国家留学基金委的录取文件规定，如果您获得的资助包括国际旅费，在您获得签证并自行核对各项信息无误后，可以通过中心出国处以邮箱形式订购国际机票。家属订购机票办法请见网站www.cscse.edu.cn中“出国留学”栏目中的“自费机票”或者“公派留学”中的常见问题。

预支国外生活费

根据国家留学基金委的录取文件规定，如果您出国前可预支部分国外生活费、签证手续费（如自办签证且符合规定），您本人或委托人，前往中心出国处办理派出手续，与此同时领取报到证，即“国家公派留学人员报到证明”，用于您在到达留学目的国后向我驻外使（领）馆教育（文化）处（组）报到使用。

该报到证明具有唯一性，无法补发，如不幸丢失，请驻外教育处（组）以传真或邮件形式信中心出国处，核实后回复。

行前培训

受教育部委托，中心出国处提供公益行前培训服务，详见打开<http://www.cgpx.org>“出国留学人员行前培训网”。



5

如何提前了解一些关于国外注册租房银行保险等出国留学行前培训等具体事项?

我们**强烈建议**您在出国前通过拟去的学校邀请人或国际学生学者办公室和网站,了解当地有关居留、注册、租房、银行、保险等等信息;

您更应该在**所去国家相关网站**查阅目的国的实用信息;

教育部留学服务中心网站www.cscse.edu.cn以及**出国留学人员行前培训网**上有关出入境、衣食住行方面的信息供您参考;

您也可以在中国**外交部的网站**上结合自己的实际情况查阅一些实用信息,或者通过其他渠道了解当地情况。

总之,出国前要尽可能做好较为充分的知识、常识、解决问题的方法等各项准备。

6

如何提前了解国际旅行主要航站的服务和信息?

《**世界国际机场名称、代码及网址大全**》中搜集了绝大部分国际机场名称、代码(订购国际机票时使用)及网址,这些网站内容还是很全面的,可以查到航班起落信息,机场内部地图,转机注意事项,行李注意事项,餐饮信息,火车中转等内容。

供各位在订购国际机票以及派出时参考!在公众号中回复“**国际机场**”可随时查看。

7

在国外如何跟我们的使领馆教育(文化)处组联系?

请您抽时间看一下我国驻您留学目的国的使领馆教育文化处组网站,根据您留学学校所在地判断所在馆区,了解公派留学管理和服务须知,按要求联系我驻外使馆负责公派留学工作的老师。中心网站上也有各驻外使领馆的链接以及部分重要国家的报到须知,因信息会有所变动还请随时关注最新信息变化。

一般情况下,您出国后先行办理外国人注册、租房住宿、学校注册、银行开户、开通电话等事宜,然后再联系相关老师。如果没有教育处组的使领馆,则需联系文化处、科技处等。

驻外使领馆教育文化处组联系方式供参考(请关注**中国外交部网站**:www.mfa.org.cn以便获取最新准确信息)

《**在国外如何跟我们的使领馆教育(文化)处组联系?**》中收集了各国我驻外使领馆教育、文化处(组)的全称及缩写、各国馆区划分、网址等实用信息。在公众号中回复“**使领馆**”可随时查看。

8

教育部留学服务中心公派留学服务网址

欢迎您登录<http://www.cscse.edu.cn>中国留学网“公派留学”页面。

本栏目所列项目包括了较为详细的公派留学服务内容和办理要求。我们特别建议您首先认真阅读“**办理出国(境)手续指南**”,以及上述网址界面上的“**常见问题解答**”以便尽快对办理流程和要求有一个全面了解,然后根据自己的具体情况进行选择。

我们提供的服务,一般会收取相应的服务费用。

中国留学网是包括出国留学、留学回国、来华留学教育国际交流与合作各领域信息交流与传递的平台,从出国留学前选择国外学校、办理签证、保存档案等到学业结束回国找工作办理国外学历学位认证,广大留学人员都可在此找到一些相应信息作为参考。

同时,中国留学网链接了我驻外使领馆教育处组的网站,极大地方便了广大留学人员在此查阅相关信息,以便于顺利办理报到手续,顺利留学。

欢迎登录www.cscse.edu.cn

9

“公派留学网上派出服务系统”使用说明

温馨提示

在您计划开始办理派出手续时，请认真查阅<http://www.cscse.edu.cn>中国留学网“公派留学”页面的派出流程以及注册常见问题后，再进行网上注册。

1

用户登录



打开IE浏览器，在地址栏输入<http://pai-chu.cscse.edu.cn/OSVisa>，进入“公派留学网上派出服务系统”首页。国家公派留学人员以留学基金委，简称“CSC”的学号为用户名，以“CSC”信息平台密码为密码，进行用户登录。

2

填写表格



登陆成功后，请按照系统提示依次填写表格。其中部分信息由国家留学基金管理委员会录取后推送至系统，不能修改，如这部分内容有问题，请联系基金委。

3

提交并打印基本情况表



填写完成所有内容后，点击“提交”按钮，完成表格填写。



成功提交后，点击“预览”按钮，可查阅并打印已提交的基本情况表。



查询办理进程 [4]



成功提交后，可点击“查看办证状态”按钮，查询办理进程。

10

国家公派留学人员办理出国手续流程

| 事项 | 负责部门 | 备注 |
|------------------------------------|-----------------------------|---|
| 1 查看录取材料是否齐全 | 详见基金委录取函 | 检查附件部分是否齐全 |
| 2 办理护照 | 户口所在地的市、县公安局出入境管理部门 | |
| 3 对外联系 | 个人联系或国家留学基金委协助联系 | 部分项目已于申报阶段完成；国家留学基金委各项目、各国驻华使领馆对邀请信要求不同，请按照规定取得合格的邀请信 |
| 4 办理同意派出函（是否需要请登录录取通知，如需要在基金委网上申请） | 国家留学基金委 | 无论需要与否，基金委工作人员都需要推送该“同意派出函”信息至派出机构系统，无此信息无法派出。如无请登录基金委信息平台自查，并给基金委工作人员推送即可。 |
| 5 申办签证、预订国际机票 | 在基金委信息平台先选择留学派出服务机构北京、上海、广州 | 按照选定后的派出机构要求，准备相关材料，如更改机构给基金委修改（具体信息请查看选定后的派出机构网站）。 |
| 6 交存保证金 | 国家留学基金委 | 查看基金委网站，缴纳后请一定向基金委确认是否已经推送“同意派出意见”信息至派出机构 |
| 7 《资助出国留学协议书》公证 | 地、市公证处 | 此公证书须交由基金委审核，并请一定向基金委确认是否已经推送“同意派出意见”信息至派出机构 |
| 8 办理《国际旅行健康证书》 | 出入境检验检疫部门 | 自行查阅网址、材料等 |
| 9 领取签证、机票和《报到证》 | 留学派出服务机构北京、上海、广州 | 具体要求请查看选定后派出机构网站 |
| 10 国外报到 | 驻外使（领）馆教育处（组） | 部分国别通过基金委“信息平台”网上报到，提交《资格证书》、《报到证》，领取奖学金生活费。 |
| 11 国外管理 | | 定期提交“出国留学人员学习/研修情况报告表”，上报延期、提前回国等申请。 |
| 12 预订回国机票 | | |
| 13 回国报到 | 国内推选单位 | |
| 14 提取保证金 | 国家留学基金委 | |

温馨提示

1. 以上流程包括基金委录取后前往派出服务机构办理手续、出国后如何在驻外使领馆教育处（组）报到等内容。

有关公派留学人员在国家留学基金管理委员会所需办理的各个事项，请参见：《[国家公派留学人员手续办理全流程](#)》，文中梳理了公派留学人员从录取到回国提取保证金一系列的完整流程。回复“公派手续”随时查看。

2. 为确保基金委和派出服务机构之间信息共享，各阶段服务信息由上游基金委推送至派出服务机构，故请服务对象密切关注派出各阶段网站信息内容，确保您派出顺利。

派出服务机构（俗称北、上、广）共三家分别为：
教育部留学服务中心 <http://www.cscse.edu.cn>
上海外国语大学集训部 <http://jxb.shisu.edu.cn>
广州留学服务中心 <http://www.gzcscse.gov.cn/gzcscse07/gep>

3. 由于国家公派服务流程复杂，涉及机构多，考虑到自您办理派出手续开始到结束有一定时间，为确保您顺利派出，故请您在办理各项手续前认真查阅相关网站，以网上最新信息为准，避免因最新信息变化而影响您派出。祝您派出、留学顺利！

公派留学派出手续办理流程（详解签证办理、订购机票、领取手续）

国家公派留学人员办理出国留学派出手续，主要包括以下六个步骤：

1 办理护照

- 1、办理因私护照：到您当地的公安局出入境管理部门自行办理。
- 2、办理公务普通护照：请联系中心出国处办理。

2 关于同意派出函

请联系基金委办理，审核通过后，会在基金委信息平台上有所显示；请留学人员联系我处办理派出手续前务必自行核实。

3 办理签证

根据各个国家签证政策的不同，持因私护照留学人员的签证办理分为两种情况。

- 1、有些国家要求留学人员个人面签或由于各使馆领区划分而要求留学人员分领区申请（留学基金委发放的蓝色英文资助证明原件或复印件可以作为签证的辅助材料，以证明您是有中国政府派出和资助的）；
- 2、我们代理您向一些国家的驻华使馆申请签证。由于各国签证政策会经常调整，因此我们强烈建议您密切关注使馆网站最新签证信息材料，并准备签证材料。

4 预订国际机票

- 1、自办签证的留学人员，签证办理好后，请邮件联系我处预订国际机票。
- 2、签证在我处代办的留学人员，我处工作人员会在签证办好后发送邮件通知，请根据邮件说明订票。
<http://www.cscse.edu.cn/publish/portal0/tab79/info3914.htm>

5 办理领取手续

- 1、领取时间：留学人员已经在我处以邮件形式确认出票日期，在出国日期前1-2个工作日内来我处办理领取手续（不包括国家法定节假日）；如有特殊情况者，可预约提前办理手续。
 - 2、办理领取手续需携带相关材料。
 - 3、领取到的材料为：报到证、护照（我中心代办签证的留学人员）、预支的奖学金生活费等。
 - 4、凭相关单据，报销使馆签证费。（针对自办签证的留学人员）
 - 5、可委托他人办理领取手续。
- 备注：来我处办理领取手续前，请务必向基金委提交公证过的《资助出国留学协议书》和保证金，并经基金委审核通过。
<http://www.cscse.edu.cn/publish/portal0/tab79/info3913.htm>

6 更多详细信息，请登录中国留学网“公派留学”页面查询。

<http://www.cscse.edu.cn/publish/portal0/tab68/default.htm>



接下来，本文将详细介绍关于公派生办理签证、订购国际机票及办理领取手续的注意事项。

- 公派留学人员办理签证注意事项
- 公派留学人员订购国际机票注意事项
- 办理领取手续注意事项

公派留学人员办理签证注意事项

根据各个国家签证政策的不同，持因私护照留学人员的签证办理分为以下两种流程。

一、要求留学人员个人面签的国家或由于各使馆领区划分而要求留学人员分领区申请（留学基金委发放的蓝色英文资助证明原件或复印件可以作为签证的辅助材料，以证明您是有中国政府派出和资助的）。

二、留服中心出国处可代理您向一些国家的驻华使馆申请签证。由于各国签证政策会经常调整，因此我们强烈建议您密切关注使馆网站最新签证信息材料，并准备签证材料。

由留服中心出国处代送签证的国家列表：

| | | | | |
|------|------|-----|-----|------|
| 澳大利亚 | 芬兰 | 加拿大 | 挪威 | 日本 |
| 泰国 | 乌克兰 | 新西兰 | 蒙古 | 丹麦 |
| 白俄罗斯 | 朝鲜 | 越南 | 意大利 | 埃及 |
| 缅甸 | 摩尔多瓦 | 土耳其 | 科威特 | 罗马尼亚 |

特别提示

1. 7-10月是留学人员办理出国手续的高峰时段，尤其是每周一和周四，来中心出国处办理手续的留学人员将多达几百人，等待时间平均可达2-3小时，建议您尽量选择错峰时间办理手续。

2. 在办理签证时，有些国家的签证政策还因为签证类型、提交形式、领区划分等因素的影响会有所不同。请仔细查看各个国别的详细说明及使馆官方网站。

3. 持公务普通护照的留学人员的签证办理与持因私护照者不同，请登录中心出国处网页查询，或与我处联系咨询具体事宜。

4. 更多信息，请登录以下网址查询：
<http://www.cscse.edu.cn/publish/portal0/tab79/info4401.htm>

5. 咨询邮箱：chuguo@cscse.edu.cn

公派留学人员订购国际机票注意事项

一、订票基本流程：



二、订票所需材料：

1. **自办签证并已在留服中心出国处办理过照会及经济担保的留学人员**，需提供如下材料：

- (1) 受理凭证
- (2) 护照首页及签证页
- (3) 订票单

2. **自办签证但未在留服中心办理照会及经济担保的留学人员**，需提供如下材料：

- (1) 国家公派留学人员基本情况表
- (2) 国家留学基金资助出国留学资格证书（如果在留学基金委办理过延期/改派，需提供延期/改派文件）
- (3) 护照首页及签证页
- (4) 订票单
- (5) 同意派出函经留学基金委审核通过

3. 签证在我处代办的留学人员，我处工作人员会在签证办好后再发送邮件通知，请根据邮件说明订票。

三、订票方式：

1. 请将所需材料的电子版（Word，JPG，BMP，PDF格式均可，大小不超过800K）发送到**指定邮箱**订票。

| 留学所处地区 | 邮箱地址 |
|------------|---------------------------|
| 北美洲、大洋洲地区 | meidajipiao@cscse.edu.cn |
| 亚洲、欧洲、非洲地区 | ouzhoujipiao@cscse.edu.cn |



2. 邮件标题说明：**订票**请发送“姓名+国别+订票”；修改航线请发送“姓名+改票”；**出票**请发送“姓名+确认出票”。

| 邮件内容 | 邮件标题 |
|-------|----------|
| 订票 | 姓名+国别+订单 |
| 修改该航线 | 姓名+改票 |
| 出票 | 姓名+确认出票 |

四、其他注意事项

1. 订票时间：原则上需**至少提前10个工作日**发送订票材料。
2. 订票原则：订购的机票为前往留学目的地的经济舱机票，**首选中国民航航班**。留服中心只负责国家公派留学人员的国际机票，如有家属随行请自行购买机票。
3. 订票邮件：订票邮件设有自动回复，发送成功会收到自动回复邮件，请注意查收。邮件处理需要1-3个工作日，请您耐心等待回复。如果邮件发送后，**超过4个工作日未收到任何回复，请拨打电话咨询 010-62677800 转 1 或发送邮件至 chuguo@cscse.edu.cn 查询。**
4. 订票材料：以下情况可不提供签证页
(1) 澳大利亚学生电子签证574, 575, 402类别因驻华使馆不提供签证页贴附服务，留学人员可用准签信代替。
(2) 长期赴新加坡留学签证为落地签证，留学人员可用落地签文件IPA Letter 代替。
5. 如果两名以上国家公派留学人员同时订票前往同一机场，建议用同一个邮箱发送一封邮件申请机票，以保证订到一起。
6. 行李要求及预订座位等问题请登录航空公司网站或致电航空公司查询。
7. 如果往来邮件中由于航线改动产生的多次待出票记录，回复“确认出票”字样，均默认确认出票的航线为我处发出的最后一封航线信息。

更多信息，请登录以下网址查询：
<http://www.cscse.edu.cn/publish/portal0/tab79/info3914.htm>

办理领取手续注意事项

一、**领取时间**：留学人员已经在中心出国处以邮件形式确认出票日期，**出国日期前1-2个工作日办理**（不包括国家法定节假日）

自2012年6月1日起，留学人员来留服中心办理领取手续后，**需前往中国银行海淀支行领取预支的生活费**。由于生活费只能在办理领取手续当天前往指定银行领取，其他时间银行不受理，请您合理安排时间，建议上午来办理，以免由于时间紧迫造成不便。

如您有特殊情况，**确需提前办理领取手续**，请在拟办理日期前，**至少提前5个工作日**与邮件至chuguo@cscse.edu.cn进行预约。

二、领取时需要携带的材料

1. 《**办理领取手续预审核清单**》，请仔细阅读该清单上的说明并填写完整。
2. **护照原件**（如护照在留服中心，则不需携带）；

3. 《国家留学基金资助出国留学资格证书》原件，如有延期、改派文件，一并携带。（委托办理时可以是复印件）；

4. 机票行程单：请通过中心出国处订票的留学人员将信天游网站http://www.travelsky.com/tsky/journey_online.jsp查询到的票号信息页面打印携带。

5. 签证费收据原件（自己向使馆或签证中心交纳了签证费的留学人员据此可以报销）；

6. 自2012年8月起，凡留学期限在6个月以上（不包含6个月）的留学人员，需提供《国际旅行健康检查证明书》原件。赴英国、澳大利亚、加拿大、白俄罗斯、俄罗斯、新西兰、保加利亚、波兰、塞尔维亚等国留学人员在申请签证时已经办理过体检，无需办理此健康证明书。

7. 教育部留学服务中心出国处受理凭证（已在中心办理照会和由中心代办签证留学人员提供此项）；

8. 请打印并携带《国家公派留学人员行前须知》（<http://www.cscse.edu.cn/Portals/0/images/2016041301.doc>）。国外报到须知请点击[国外报到链接](http://www.cscse.edu.cn/publish/portal0/tab79/info3912.htm)（<http://www.cscse.edu.cn/publish/portal0/tab79/info3912.htm>）查看详情。

9. 关于2012年国家建设高水平大学公派研究生项目非通用语种人员需进行语言培训达标后派出通知。<http://www.cscse.edu.cn/publish/portal0/tab68/info359.htm>

10. 如放弃国家提供的机票，请参见《关于办理放弃机票的说明》办理相关手续，并在出国前1-2个工作日（不包括国家法定节假日）来中心办理领取手续。

11. 有关审核公证过的《资助出国留学协议书》和交纳出国留学保证金的相关规定，请点击以下链接：<http://portal0.cscse.edu.cn/publish/portal0/tab68/info9374.htm> 特殊项目：根据国家留学基金委文件，有特别要求的，按具体要求办理。

三、领取材料

1. 报到证（全名“国家公派留学人员报到证明”）；

2. 护照（在中心办理签证的留学人员，领取签证后留学人员需仔细核对签证页的姓名，护照号，签证类型以及签证有效期）；

3. 生活费：资助方式为A类的留学人员可在中心预支一部分生活费（以外币方式结算）；自2013年1月1日起，生活费发放标准采用新的管理办法，详情请参见《关于国家公派出国留学人员生活费发放改革实施办法》；

4. 签证费（仅适用于到使馆或签证中心自行办理签证并有使馆或使馆授权出具的发票、收据的国家公派留学人员）

四、行前须知、报到须知

请在出国前认真阅读《国家公派留学人员行前须知》（<http://www.cscse.edu.cn/Portals/0/images/2016041301.doc>）。留学人员需在抵达留学所在国十日内，联系驻外使（领）馆教育处组办理报到手续，请在[国外报到链接](http://www.cscse.edu.cn/publish/portal0/tab79/info3912.htm)（<http://www.cscse.edu.cn/publish/portal0/tab79/info3912.htm>）查看详情。

五、委托他人领取

办理领取手续，一般请本人亲自领取，如有特殊情况，可委托他人代领。代领时，除以上规定的材料外，被委托人需要携带留学人员本人亲笔签名的委托书，被委托人的身份证件原件及留学人员本人的护照原件前来办理手续。委托书样本请登录留学服务中心出国处网页查询。

更多信息，请登录以下网址查询：
<http://www.cscse.edu.cn/publish/portal0/tab79/info3913.htm>



国家留学基金管理委员会手续办理流程

——以新西兰奥克兰大学项目申请为例

一、申请国家留学基金管理委员会资助

优本项目申报需要提交给国家留学基金管理委员会（CSC）和哈工程国际处、教务处以及学院教务办的材料主要包括：身份证扫描件、成绩单扫描件、英语成绩扫描件、offer 扫描件、修读课程计划表、单位推荐意见等。在 CSC 国家公派留学管理信息平台上还需填写《出国留学申请表》。

（一）身份证扫描件

要求正反两面、图像清晰，合成至一张 A4 纸。身份证上传至关重要，往届出现过因身份证上传失误而导致申请失败的案例，因此，申请者须得多加谨慎。

（二）成绩单扫描件

基金委要求申请者的学习成绩（申请该项目之前所有学期的平均学习成绩，

如大三下学期申请，则需提供前五学期成绩单）达到以下三个标准之一即可：第一，平均学习成绩在 85 分以上；第二，平均绩点（4 分制）3.5 以上；第三，平均学习成绩排名年级前 30%。需要提醒两点，第一，档案馆在出具成绩单时会询问是否需要转换绩点，若申请者学习成绩本身在 85 分以上，则无须申请转换；若必须转换，则要求档案馆老师按照 4 分制进行转换；第二，若申请者的学习成绩不满足前两项、仅满足第三项要求，则需要将学习成绩排名在《单位推荐意见》中写明，基本格式为：本人学习成绩排名，院系人数，学习成绩排名百分比。

（三）英语成绩扫描件

就英语国家的资助项目而言，基金委要求申请者的语言成绩达到雅思总分 6.5 且小分均不低于 6 分的水平（或托福的相应水平）。但在基金委所公布的申请条件中有一兜底条款为“达到外方单位要求”。以奥克兰大学项目为例，该校对本科生的语言要求为总分不低于 6 分，各单项不低于 5.5，也就是说，如果申请者的语言成绩仅达到了奥克兰大学要求的最低线而并未达到基金委的要求，可以在申请时选择“语言水平达到外方单位要求”的渠道，并将支撑材料由雅思成绩单转换为奥克兰大学官方出具的语言水平合格证明，也有获得资助的可能性。该证明需要由国际处赵妍老师同奥克兰大学国际处进行对接申请方可获得。但是随着申请此项目的学生人数增加，如到 6.5 分符合留学基金委要求的人数超过计划名额，则此申请路径的成功率可能会有所降低。

（四）Offer 扫描件

由于奥大目前的 offer 只提及交流学期，但是没有具体描述学期起始时间。出现过学生因此不通过审批的情况。因此最好在 offer 后面附上包括奥大图标的 calendar。calendar 可通过学校网

站查询并截图。

（五）修读课程计划表

主要涉及交换学期的课程对接情况。需要询问学院教务办交流期间需要修满的学分，再通过奥大学院网站查询具体课程的学分（credit points）。需要注意目前版本的计划表最终需要教学副院长的签字。

（六）单位推荐意见

《单位推荐意见》的功能主要是向基金委审核专家展示申请者的综合素质，因此，在允许的情况下，可以适当增添申请者在学术、科创、学生工作、社会实践和志愿服务等方面所取得的成绩。尤其是语言成绩以“达到外方单位要求”为渠道申请国家资助的申请者，精彩的《单位推荐意见》可以成为加分项。《单位推荐意见》的办理与提交流程为：依照模板（在“哈工程忧本项目交流群”中自行下载，具体样式见下）自行撰写 - 教学副院长与分管学生工作副书记审核并加盖学院公章 - 提交至教务处孙梦楠老师处 - 孙梦楠老师负责在系统中填写和推荐。

单位推荐意见模板

XXX（姓名）招生方式：统招，本科学制：4年，现就读X年级，所在年级专业排名5/41，成绩平均分85.1。

XXX同学是一名思想进步，积极进取，勇于创新的学生。在思想政治方面，该同学能够关心时事，不断地加强自己的政治修养，并积极参加各项志愿活动，曾获“校级优秀共青团员”称号。

在学习上，XXX同学能够端正自己的学习态度，认真完成各项学习任务，多次荣获校奖学金。该同学善于思考，动手能力强，具备一定的研发能力，在学院组织的专业技能实训中表现突出。

XXX同学现任学院学生会副主席兼文艺部部长，具有良好的领导能力、语言表达能力和团队合作能力，曾带领学院合唱队在校合唱比赛中获得一等奖的好成绩。在课余时间，能够主动参加各项志愿活动，曾获学校“高招咨询会优秀志愿者”称号。

XXX同学具备良好的综合素质，身体健康，已满足对方学校外语水平要求，综合成绩达到专业前30%，其出国研修的目的是为了师从国际一流研究学者，学习国外先进的理论与技术，以便回国之后在软件领域展开研究，有所发展。XXX同学具备出国研修的条件，其在获得哈尔滨工程大学本科毕业证、学位证后，将继续前往对方学校攻读硕士学位。鉴于以上情况，同意推荐XXX同学申请出国研修。

学工办负责人（盖章）：_____

教务办负责人（盖章）：_____



（六）出国留学申请表（CSC 信息平台）

1. 基本信息：“学习单位联系人”“学习单位电话”一般填写教务处老师电话，需在填写前向教务处老师确认。

2. 申请留学情况：“费用名称（其他费用）”奥大交流学生一般填写“保险费/学生服务费”，“费用金额”和“除学费外其他金额一次性（？）学期/学年”中均应填写 offer 的 FEES ESTIMATE 中“estimated student services fee”和“estimated cost of insurance”的总和。

3. 留学计划：主要包括两方面内容，第一是介绍奥大及学生交流专业的基本情况和优势，第二是自己修读的课程简介。“选课”部分的介绍也已经提及，学习计划的撰写十分重要，申请者需要通过学习计划向基金委审核专家展示出其在交流期间内将会如何利用外方单位资源增进知识、精研学问。就撰写技巧而言，一方面需要将课程修读或者研究计划同你的专业、研究方向、研究领域完美契合，至少应当向专家说明你所进行每一项学习学术活动都是围绕你的专业和研究展开的；另一方面，建议在可能完成的情况下列出同外方专家的合作与成果输出展望，如 SSCI、SCI、EI 论文的发表等。但撰写学习计划以“求实”“量力”为第一准则，不能为了申请资助而不顾研究与学业实际，胡乱撰写。

二、确定备忘录

备忘录应当包含以下几个方面的内容：

1. 须注明学生学号和专业名称、赴外学习的学期。

2. 课程对接（中外大学课程替换，学分互认方案，须专业负责人签字）。

3. 成绩管理（选拔后到派出前学生出现成绩不及格情况的处理方案）。

4. 推免研究生（是否同意学生回国后参加推免攻读研究生，如同意则需说明推免方案）。

5. 专业调整情况（如学生需要专业调整，则院系需说明处理办法）。

6. 毕业设计及学位授予（如学生无法回国参加答辩，则需说明答辩和毕业方式）。

7. 学生在国外学习期间未修满规定学分（院系应做出相应安排）。

8. 学生赴外期间的学生管理工作安排。

9. 学生在国外期间的安全问题。

10. 对于出国需转专业的学生，若未按时出国学习或中途返校，须继续在原专业修读。

11. 应明确学生赴外学习期间是否保留寝室床位。若退寝须履行退寝手续，否则学校按占用床位继续收费。

12. 须注明外方大学联系人姓名、职务、电子邮箱。

备忘录需经学生本人、学生家长、学生所在院系负责人（院

系须加盖公章)三方签字,学生、院系和教务处各留存一份备案。

其中,较为重点的内容为课程对接情况(与修读课程计划表一致)和外方大学联系人基本信息。后者需向国际处老师确认后填写。备忘录需要专业负责人、学生本人、学生家长以及学生所在院系负责人的签字、院系公章。院系负责人一般指学工办主任。需要提醒的是,备忘录中有关于保研事项的商定,如在备忘录中写明放弃保研,则有些学院是不允许就该条款进行替换的;也就是说,签订该备忘录条约的申请者极有可能会因此丧失获得保研资格的可能性。

三、办理签证

(三) 需要准备的材料

1. 留学人员基本情况表(<http://paichu.cscse.edu.cn/OS/Visa/>)。需要以本人用户名(csc学号,详见留学资格证书)、本人密码(csc信息平台密码)登录后在线填写并生成打印。

2. 出国留学资格证书复印件。基金委会在录取结果公布后的一周内将六份中文资助证明(出国留学资助证明)、英文资助证明与资助出国留学协议书邮寄至教务处孙梦楠老师处。

3. 本人有效护照原件和首页、末页复印件各两份。

4. 签证申请表:

通过新西兰移民局官方网站(<http://www.immigration.govt.nz/migrant/general/formsandfees/formsandguides/>)下载填写,学生签证应当下载 INZ1012 表格(student visa application)、INZ1027 表格(supplementary application form)。

5. 照片:二寸彩色白底照片2张(贴在签证申请表1015或1012的相应位置)。

6. offer 原件及复印件各一份:offer 需注明就读课程名称及级别,包括所

完成课程所需的最低学时,课程的起止时间,整个课程的学费说明。

7. 学习计划

要求:

(1) 内容:介绍本人的基本情况及进修专业,选择去进修学习的原因,学业结束后是否会回到中国;

(2) A4 纸英文打印,本人签名。

8. 在读证明信原件:需要说明的是,如果你所提供的“最高学历与学位公证”为你的高中学历公证的话,则该“在读证明信”应提供由档案馆开具的“在读证明”;如果你所提供的“最高学历与学位公证”即为档案馆开具的“在读证明”(你所提交的在读证明并不具有学位与学历的证明效力,因此,公证处会将该证明作为“其他证明”一类进行处理和收费),则该“在读证明信”应提供由国际处杨宇宁老师开具的“英文费用资助证明(学生)”,办理流程为国际处网站下载“英文费用资助证明(学



生) ”模板并填写 - 将填写完毕的资助证明发送至杨宇宁老师邮箱 (yangyuning@hrbeu.edu.cn) - 携《哈尔滨工程大学学生公派出国(境)审批表》复印件(存档)至杨宇宁老师处 - 杨宇宁老师审核资助证明与审批表 - 确认无误后打印并签章(国际处处长)。“英文费用资助证明(学生)”模板见下:

Certificate

April 15, 2015

Dear Sir or Madam:

As invited by Michael S. Ireland, managing director of the 33rd International Conference on Ocean, Offshore and Arctic Engineering, Mr. ZHANG Pengnan, a student of Harbin Engineering University (HEU) is planning to go to San Francisco, California, USA as a visitor for six days, from June 8 to June 13, 2015.

The personal information is as follows:

Name: ZHANG Pengnan

Gender: Male

Date of Birth: May 16, 1991

Place of Birth: Jiangsu, P. R. China

Position: Third year of Doctor degree candidate

Student Number: B113010003

All costs including international travel tickets, accommodation, necessary living allowance occurred during his stay in USA will be covered by Harbin Engineering University and we guarantee that during his stay in USA, he will abide by the laws of your country, and be back as scheduled. We will keep his student status while he is abroad. We will be grateful if you issue his visa as soon as possible.

Sincerely yours,

空三行

CHI Miao

Deputy-director of International Exchange and Cooperation Office

Harbin Engineering University

标题: 罗马一号; 正文: 罗马小四; 需修改地方已标粗;

页边距上: 6CM 学生姓大写

标灰色部分改成自己情况, 注意性别 his 和 her

9. 本人户口本原件和复印件(户口本首页和本人页)各一份; 或提供经公证的户口本副本原件一份。需要特别提醒的是, 户口已迁移至学校公户的申请者需先到校保卫处提取本人户籍页, 再持该户籍页到我校公共户籍所在派出所(新建派出所) 打印本人户口本。

10. 由当地派出所出具的无犯罪证明信原件。需要注意的是, 与“无犯罪公证”不同, 无论在新期限为何, 均应向移民局提供“无犯罪证明信”。“无犯罪证明信”办理的流程为: 至校保卫处领取本人在校期间思想政治状况考察写实表; 带回院系, 由学院分管学生工作的党委副书记填写并加盖学院公章; 再将填写盖章后的写实表送至保卫处, 换取由保卫处出具的无犯罪记录证明表; 将该表带至新建派出所, 申领“无犯罪证明信”。

11. 公证书(中英文对照):

(1) 出生公证书;

(2) 亲属关系公证(说明所有直系亲属, 父母、兄妹、伴侣和子女的详情, 包括其全名和出生日期);

(3) 最高学历和学位公证;

(4) 无犯罪公证。需要特别提醒的是, 无犯罪公证仅要求“在新逗留两年以上者”提供, 因此, 申请半年项目者无需提供“无犯罪公证”, 若提供, 则移民局会对此项进行备案, 两年内再申领半年期以上学生签证即无需另行提交该材料。

12. 体检

说明: 申请半年以上签证的公派留学人员在办理签证手续前, 须到指定医院进行体检, 体检结果和其他申请材料一并提交到我处(有效期3个月)。

特别提示: 体检结果的密封袋不能拆开。

有关体检指定医院及其他注意事项, 请点击以下链接查询: <http://www.immigration.govt.nz/healthinfo>。

需要注意的是, 申请半年项目的申请者无需提供体检相关材料。

13. 留学基金委出具的英文资助证明原件。

14. 请另附 A4 纸明确说明您在新西兰学习 / 研修期间是否打工。(只需写明打工或不打工, 无需说明原因, 中文打印, 本人签名)

(四) 注意事项

4. 关于签证材料准备的时间节点

由于奥克兰大学开学时间较早, 如果在基金委公布录取结果之后再行准备材料, 时间必定仓促。因此, 建议于提交基金委资助网申请材料后即开始准备签证材料, 待基金委英文资助证明邮寄至学校后, 即可邮寄签证材料。

5. 关于申领签证的方式

(1) 委托留学服务中心办理签证

申请基金委资助的申请者一般需要通过留学服务中心申领签证, 通过此方式申领签证的申请者需要遵照留学服务中心官方网



站上的相关要求准备相关材料，详见网址：<http://www.cscse.edu.cn/publish/portal0/tab79/info4401.htm>。由于委托留学服务中心办理签证大多需要通过邮寄方式完成，故还需知道邮寄办理的相关注意事项，详见“ 邮寄办理注意事项 ”（<http://www.cscse.edu.cn/publish/portal0/tab79/info3879.htm>）与“ 通过 EMS 邮寄材料的方式办理签证 ”（<http://www.cscse.edu.cn/publish/portal0/tab79/info3881.htm>）。

未申请基金委资助的申请者也可通过留学服务中心办理签证，手续可自行登录教育部留学服务中心官方网站查询。

教育部留学服务中心有北京、上海、广州三个分处，一般来说，选择的分处地点会决定申请者赴留学国家的出发地点，也就是说，如果选择北京分处作为委托对象，则留服一般仅能为申请者预订首都国际机场起飞的国际航班。

（2）自办签证

由于奥克兰大学优本项目的申请时间较为仓促，因此，无论是基金委资助申请者，还是校公派申请者，均可选择以“自办”的方式在录取结果公布前启动签证申领程序。但需要注意的是，由于缺少留学基金资助证明，基金委资助申请者所准备的签证申请材料需要参照一般的学生签证申请要求，即在上述材料的基础上补充能够涵盖学费、生活费与往返旅费的资产证明，一般包括父母在职证明、工资证明、工资银行流水与固定资产证明（如 14 万元超过半年期的定期存款存单或房产证等）。当然，资产证明的门类并不限于此，需要根据不同签证官的要求进行最终核定。

6. 关于资产证明与学费交存

申请基金委资助的申请者需要注意，留服所列申请材料清单中并未包含资产证明，但签证官在审查材料时会要求申请者提供能够涵盖学费的资产证明文件，原因在于，本科插班生的资助方式为 A1，即生活费与往返旅费资助，而对学费缴纳能力缺乏证明力。为节省时间，建议申请者在将材料邮寄给留服时即提供相应资产证明，参照（2）中所列即可。

另有一种方法为，申请者可以在收到奥克兰大学 offer 后即缴纳学费，并将在奥克兰大学 student online service 中生成的学费缴纳证明作为资产证明附在签证材料中提交给签证中心，便无需再提交其他支撑材料证明学费缴纳能力。

若采用前一种方法，则在发放 conditional visa 之后，签证官会要求申请者缴纳学费并知会奥大校方，由奥大校方向移民局签证中心提供学费缴纳的 official certificate。申请者在接到签证官包含该要求的邮件后，即可将己身缴纳学费的银行回执扫描作为附件邮件发送给奥克兰大学国际处 Rebecca Walkinton 老师（r.walkinton@auckland.ac.nz）并向其说明情况，Rebecca 老师即会将学费缴纳的官方证明邮件发送给签证官，签证申请流程也便得以完成。

四、机票预订

签证返回至留学服务中心后，留服（美大机票）会以电邮形式通知申请者预订机票。申请者需要按照邮件要求填写订票单。订票单样单详见下：

国家公派留学人员 订票单样表

填表日期：2013年1月1日

填表须知：

- 1、发邮件时，请保持订票单的 word 格式；
- 2、以下内容将存入机票信息内，请根据说明保证所填写信息准确无误，如因提供信息错误而造成的一切损失，留学人员须自行承担。
- 3、出票后一般不可退改，如有特殊情况需退改者，需按照航空公司的相关要求缴纳退改票费用。

| | | |
|--|--|-----------------|
| 姓名（中文） | 张三 | |
| 姓/名（大写拼音）注：与护照的拼写一致 | ZHANG/SAN | |
| 出发城市 | 北京 | |
| 目的地 注：须为留学目的国 | 伦敦 | |
| 机场三字代码 查询方法请参见后附说明 | LHR | |
| 出国时间：注：须在签证有效期和资格有效期内 | 第一选择 2013 JAN 1 | 回国日期 2013 FEB 1 |
| 返程时间：注：留学期限为三个月（含）以内留学人员请提供返程时间；其他人员返程票抵达国外后，联系驻外教育处组订购即可。 | 第二选择 2013 JAN 2 | 回国日期 2013 FEB 1 |
| | 第三选择 2013 JAN 3 | 回国日期 2013 FEB 1 |
| 留学资格截止日期 详见资格证书（红头文件） | 2014年3月31日 | |
| 留学期限 | 1个月 | |
| 护照号码 | G12345678 | |
| 护照有效期至 | 16 APR 2019 | |
| 性别 | 女 | |
| 出生日期 | 05 AUG 1982 | |
| 联系方式（手机） | 13812345678 | |
| E-mail | 123@abc.com | |
| 录取文号 详见资格证书（红头文件） | 留金发 [2011]3022 号； 留金密欧 [2013]6072（延期函文号） 注：如果办理过延期/改派，请添加延期/改派文号 | |
| 留学身份 详见资格证书（红头文件） | 1. 访问学者、博士后（） 3. 高级研究学者（是） 4 联合培养博士研究生（） 5. 博士 / 硕士研究生（） 6. 本科插班生（） | |
| 国内工作单位 | 北京大学 | |
| 国外留学院校（英文） | University of Cambridge | |
| 国外详细地址（英文） | The Old Schools, Trinity Lane, Cambridge CB2 1TN, UK | |
| 备注 | | |

提示：机场三字代码查询参考网站：

www.airportcodes.org,

www.world-airport-codes.com, www.airportcodes.org. www.feeyo.com/airport_code.asp



五、领取签证、资助、报到证、机票行程单

在以上手续完成后，可以直接至教育部留学服务中心领取签证、资助、报到证与机票行程单。相关手续要求详见：<http://www.cscse.edu.cn/publish/portal0/tab79/info3913.htm>。

六、领事馆报到

在抵达留学国 10 日内需要到当地领事馆教育组（中国驻奥克兰总领事馆教育组）报到，要求详见 <http://www.aucklandmoe.org/>。需要携带填写完毕的报到证、公派留学资格证书、已经在线提交并打印的报到达及其他要求的相关材料。奥克兰总领事馆教育组仅每周三下午 2:00-5:00 对外办公，因此，报到者需要掌握好报到的时间节点，以免出现延误情况。

一、交验《资助出国留学协议书》

申请留基委资助的申请者在将《资助出国留学协议书》填写完毕并公证（需要两名担保人，具体担保人条件详询公证处）后，需要在派出前三周将其中四份邮寄或面交给国家留学基金委法律与项目部。邮寄地址为：北京市西城区车公庄大街 9 号 A3 楼 13 层。邮编为：100044。收件人为：法律与项目部。联系电话为：010-88395764。

二、交存保证金

通过留基委系统关注《资助出国留学协议书》审验状态，于审验通过后交存保证金。保证金交存的数额、交存方式详见《出国留学人员须知》（study abroad notice）。

三、提取保证金

（一）需要准备的材料

1. 完成《国家公派留学人员回国报到提取保证金证明表》，所需材料包括：

（1）护照照片页、签证页、出入境签章页复印件；

（2）领事馆教育组开具的留学人员回国证明（短期项目可开具“留学经历证明”）；

（3）留学院校学历、学位证书复印件（仅攻读硕博博士学位者提供）；

（4）保证金收据原件；

（5）身份证复印件（正反面）；

2. 登录国家留学基金管理委员会留学人员信息平台，进入“归国事项”页面，在线按相应规程申请提取保证金；

（二）需准备材料的说明

1.《国家公派留学人员回国报到提取保证金证明表》填写说明：

（1）信息需详实，“学术成果总结及要点报告”部分需重点突出兼顾亮点；

（2）“推选单位意见”由教务处孙梦楠老师审核并填写，在交孙梦楠老师审核时需要携带签证，按基金委规定，签证到期后方可履行保证金提取手续；

(3) 保证金提取方式有两种，一是转账划款，二是面取。前者较为方便，推荐此选项。但方式选择务必填图准确，且若选择转账方式，务必核准开户行名称与账户号码。

2. 粘贴材料的说明：

留学时间在半年以下的留学人员仅可从领事馆教育组处获取《留学经历证明》，基金委对此情况已然知悉，短期项目人员将其粘贴在相应位置即可，无需作特殊标识与提醒。

3. 其他注意事项：

(1) 委托他人代办

可委托他人代办该手续，委托手续详见留学基金管理委员会信息平台要求与《留学人员须知》相应内容。

(2) 审核时长

审核时长约为 5-15 个工作日，基金委会将保证金以电汇方式汇转至选择转账方式者的账户内，会通知选择面取方式者到指定银行提取。



学校相关规定政策

研究生出国相关规定



哈尔滨工程大学关于鼓励和推进“国家公派研究生项目”的暂行办法

研院函[2010]28号

为了更好地贯彻和落实国家留学基金委《2010年国家公派研究生项目实施方案》，进一步加快我校研究生培养的国际化进程，鼓励导师和研究生参与国际合作与交流，推进我校国家公派研究生项目的实施，特制定本暂行办法。

一、各院（系、部）要在思想上充分重视，组织上积极落实，强化责任意识，增强工作主动性，做好宣传和动员工作，努力营造有利于推进国家公派研究生项目的环境氛围。

二、各院（系、部）要将推进国家公派研究生项目纳入本单位学科建设及人才培养规划，并建议对完成该项目的导师在业绩考核与分配方面给予考虑。

三、学校将把选派国家公派研究生情况纳入各院（系、部）研究生培养工作的考核范围，作为衡量研究生培养水平的重要指标，对于该项目执行情况较好的院（系、部）将给予表彰。

四、对于该项目执行情况较好的院（系、部），学校将在下一年度研究生招生名额分配时，给予政策性倾斜，并适当提高下一年度该院（系、部）硕士研究生一、二等奖学金的资助比例。

五、对于完成该项目的导师，在下一年度可增加其博士研究生招生指标，并相应追加该导师A类资助博士研究生的名额（且不受导师每年招收A类资助博士研究生名额限制）。

六、对于完成该项目的导师所指导的研究生参与国际会议、联合培养等活动，学校在执行“211工程”三期建设项目高层次创新人才国际交流项目时，将予以优先资助。

七、对于完成该项目的导师在申请学校的研究生培养基金时，可适当考虑。

八、对于成功申请国家公派研究生项目的研究生，学校负责报销该学生的IELTS、TOEFL等外语水平考试一次性考试费用。本暂行办法自发布之日起实施，由研究生院负责解释。

英国内政部于2014年4月初结束与美国教育考试机构ETS的合作，不再承认其旗下托福（TOEFL）和托业（TOEIC）两大英语

哈尔滨工程大学研究生 出国（境）管理规定（试行）

校研字 [2012]58 号

第一章 总 则

第一条 为进一步适应高等教育国际化发展趋势，坚持开放办学，促进我校研究生与国（境）外高校、科研机构的学术交流与科研合作，提高研究生的培养质量，规范研究生管理，根据《国家公派出国留学研究生管理规定（试行）》（教外留〔2007〕46号）和《哈尔滨工程大学研究生学籍管理规定》（校研字〔2010〕29号），制定本规定。

第二条 我校研究生出国（境）分为国家公派、单位公派、因私出国（境），其中国家公派包括“国家公派出国（境）攻读学位”、“国家公派出国（境）联合培养”，单位公派包括“校际、院际交流出国（境）联合培养”、“出国（境）短期交流”。

第二章 国家公派出国（境）攻读学位研究生

第三条 国家公派出国（境）攻读学位研究生（以下简称：公派学位生）是指按照国家留学基金资助方式选派到国（境）外攻读博士或硕士学位的研究生。

第四条 公派学位生的选拔与管理，严格按照《国家公派留学研究生项目实施办法》、《国家公派出国留学研究生管理规定（试行）》及教育部、国家留学基金委员会有关文件执行。

第五条 研究生申请公派学位生，经国家留学基金委审批通过后，学校给予办理相关派出手续。

第六条 学校可为公派学位生保留研究生学籍，在学校规定的学习年限内，公派学位生可返校继续攻读学位。

第七条 公派学位生自出国（境）日起下一学年度学费可缓缴，学校停发其出国留学期间的助学金。

第八条 公派学位生若返校继续攻读学位，学校将为其补发助学金至规定的年限，并按年度收取其应缴学费。

第九条 在国家规定的留学期限内，学校为公派学位生保存档案、户籍和党团组织关系。

第三章 国家公派出国（境）联合培养研究生

第十条 国家公派联合培养研究生（以下简称：公派联培生）是指在我校攻读学位期间按照国家留学基金资助方式选派到国（境）外从事课题研究且毕业时申请我校学位的联合培养研究生。

第十一条 公派联培生选拔与管理、办理派出手续，同第二章第四条、第五条。

第十二条 学校为公派联培生保留研究生学籍，公派联培生应按照留学期限结束后返校继续攻读学位。



第十三条 在国家规定的留学期限内，公派联培生享受国家资助，学校正常收取其学费，并停发助学金。返校后，助学金补发至学校规定的年限。

第十四条 在国家规定的留学期限内，学校为公派联培生保存档案、户籍和党团组织关系。

第四章 校际、院际交流出国（境）联合培养研究生

第十五条 校际交流出国（境）联合培养研究生（以下简称：校际联培生），是指在我校攻读学位期间，通过我校与国（境）外大学或研究机构签署研究生交流协议，派出出国（境）外进行联合培养、合作研究的研究生。

第十六条 院际交流出国（境）联合培养研究生（以下简称：院际联培生），是指在我校攻读学位期间通过以下派出渠道到国（境）外进行联合培养、合作研究的研究生：

（一）我校学院与国（境）外大学或研究机构签署研究生交流协议后报研究生院获批准的。

（二）我校学院导师科研合作渠道报研究生院获批准的。

第十七条 校际、院际联培生的选拔、学费、学分、学位等方面事宜按照双方协议规定办理。协议中未提及的，校际、院际联培生可提出申请，经中方导师、所在学院同意后，报研究生院审批。校际、院际联培生出国手续、在外学习与研究等其他事项参照本规定第十二条至第十四条有关要求执行。经学院导师科研合作渠道出国（境）联合培养研究生，出国前须办理留学备忘。

第五章 出国（境）短期交流研究生

第十八条 出国（境）短期交流的研究生，是指经导师、学院与国（境）外相关机构联系，并经学校批准而赴国（境）外进行短期学术交流、技术培训的研究生。

第十九条 短期交流（1个月以内，含1个月）研究生出国前，须办理短期出国登记。

第六章 因私出国（境）攻读学位研究生

第二十条 因私出国（境）攻读学位研究生是指同时具有以下情况的我校在读研究生：

（一）拟注册为国（境）外某大学学生。

（二）出国（境）攻读学位既不涉及到学校研究生培养的必要环节，也不是建立在学校科研合作平台上。

第二十一条 因私出国（境）攻读学位研究生在出国前须办理退学手续。

第七章 国外管理与联系

第二十二条 研究生出国（境）前须填写《哈尔滨工程大学公派学生出国（境）审批表》，方可办理派出手续。对于未经学校批准，擅自出国（境）的研究生，按照研究生学籍管理规定、学生纪律

处分条例等有关文件执行。

第二十三条 研究生出国(境)期间应按照国家(地区)法律法规要求及时购买医疗保险、意外伤害保险等,因未购买保险产生的费用和损失由研究生本人负担。

第二十四条 研究生出国(境)期间应自觉维护祖国荣誉,遵守我国和留学所在国(地区)法律,尊重当地人民的风俗习惯,与当地人民友好交往。

第二十五条 研究生出国(境)期间要注意保护自身安全,发生人身意外,由研究生本人自行承担。

第二十六条 研究生出国(境)期间须恪守学术规范,遵守中国和所在国(地区)知识产权、保密规定等各项法律法规以及所在单位的各项规章制度。

第二十七条 公派研究生在留学期间要定期(至少每3个月)向所在学院及导师汇报工作进展、学习情况,填写《国家公派出国留学人员学习/研修情况报告表》。国内导师要保持与在外公派联培生的联系,关心其学业和生活情况,加强学术指导,提高培养质量。每学期末,学院应以书面形式向研究生院报告本单位公派留学研究生的在外学习生活情况。

第二十八条 公派研究生在留学期间原则上不能变更留学国别、留学身份和延长留学期限。确因特殊原因需进行变更的,应提前3个月办理手续,填写《哈尔滨工程大学研究生国际交流事项变更申请表》。经学校及国家有关留学管理部门批准后方可执行。

第二十九条 公派研究生在留学期间,其与获得资助有关的论文、研究项目或科研成果在成文、发表、公开时,应注明“本研究/成果/论文得到国家留学基金资助”。我校在籍研究生在留学期间,应注明双重身份,即国(境)外某大学或研究机构访问研究生、哈尔滨工程大学在读博士(硕士)研究生。

第八章 回国事宜

第三十条 出国(境)留学1个月以上(不含1个月)的研究生,在学校规定的学习年限内返校继续攻读学位者,在回国(返校)后的1个月内,填写《哈尔滨工程大学研究生回国(境)登记表》,报送研究生院后,学校给予办理补发助学金、学分互认等有关事宜。

第三十一条 公派留学研究生应按留学期限按时回国(返校),各学院、研究生院、国际交流与合作处等相关职能部门按照相关规定和程序办理手续。未按规定留学期限回国者,按国家有关规定办理。超过留学期限不归者,学院负责按照研究生学籍管理规定为其代办退学手续,学校将其档案和户籍迁转回家庭户籍所在地。

第九章 国际交流管理与信息统计



第三十二条 各学院与国（境）外签署研究生交流协议时，报国际交流与合作处审核，研究生院复核批准。

第三十三条 各学院应及时登记并统计各类研究生国际交流与合作的信息，填写《哈尔滨工程大学研究生国际交流登记统计表》。

第十章 附 则

第三十四条 本规定自公布之日起施行。

第三十五条 本规定由研究生院、国际交流与合作处负责解释。

附表 1 :

哈尔滨工程大学学生公派出国（境）审批表

| | | | | | | | | |
|--|--|--|---|------|---|--|------|---|
| 姓 名 | | 性 别 | | 出生日期 | | 学 号 | | |
| 身份证号 | | | | | | 专 业 | | |
| 在校身份 | <input type="checkbox"/> 本科生 <input type="checkbox"/> 硕士生 <input type="checkbox"/> 博士生 <input type="checkbox"/> 其他 | | | | | 户籍所在地 | | |
| 手机及 Email 地址: | | | | | | | | |
| 家庭情况 | 父: | 电话: | | | 母: | 电话: | | |
| | 家庭通信地址及邮编: | | | | | | | |
| 项目情况 | 项目名称: | | | | | 国家(地区): | | |
| | 外方联系人: | | | | | 联系电话: | | |
| | 类别 1 | <input type="checkbox"/> 短期 <input type="checkbox"/> 长期(1个月及以上) 自 年 月 日至 年 月 日 | | | | | 类别 2 | <input type="checkbox"/> 高水平公派项目 <input type="checkbox"/> 基金委一般项目 <input type="checkbox"/> 校际合作项目 <input type="checkbox"/> 其它公费项目 资助基金名称: _____ |
| | | 类别 3 | <input type="checkbox"/> 课程学习 <input type="checkbox"/> 科研合作 <input type="checkbox"/> 学术会议 <input type="checkbox"/> 攻读学位 <input type="checkbox"/> 交流访问 <input type="checkbox"/> 联合培养 <input type="checkbox"/> 其他 | | | | | 资助部门: _____ (以上几种情况请附证明并加盖公章) <input type="checkbox"/> 自费项目 |
| 本人承诺所填信息准确无误, 真实有效。 | | | | | 导师意见: | | | |
| 本人签字: _____ | | | | | * 研究生需要办理此项意见 * 是否同意办理出境手续 是 <input type="checkbox"/> 否 <input type="checkbox"/> | | | |
| 年 月 日 | | | | | 导师签字: _____ 年 月 日 | | | |
| 学院意见 | 学生工作办公室: | | | | | 教务办公室: | | |
| | * 该同学政治表现: 良好 <input type="checkbox"/> 差 <input type="checkbox"/> ; | | | | | * 是否同意办理出境手续 是 <input type="checkbox"/> 否 <input type="checkbox"/> | | |
| | 是否参加过法轮功等活动: 是 <input type="checkbox"/> 否 <input type="checkbox"/> | | | | | | | |
| 负责人签字: _____ | | | | | 负责人签字: _____ | | | |
| 年 月 日 | | | | | 年 月 日 | | | |
| * 该同学是否涉密或者内控人员 是 <input type="checkbox"/> 否 <input type="checkbox"/> ; * 是否同意办理出境手续 是 <input type="checkbox"/> 否 <input type="checkbox"/> | | | | | | | | |
| 负责人签字: _____ | | | | | | | | |
| 单位盖章 _____ | | | | | | | | |
| 年 月 日 | | | | | | | | |
| 负责审核申请人所填写内容是否属实、申请人是否具有法定不准出国的五种情形; 负责对申请人进行有关外事纪律及保密方面的教育; 审核申请人是否政审合格、是否同意申请人出国境。 五种不准出国的情形为: A 刑事案件的被告人和公安机关或者人民检察院或者人民法院认定的犯罪嫌疑人; B 人民法院通知有未了结民事案件不能离境的; C 被判处刑罚正在服刑的; D 正在被劳动教育的; E 国务院有关主管机关认为出境后将对国家利益造成危害或者对国家利益造成重大损失的。 | | | | | | | | |



| | | | |
|--|---|---|--|
| 学生工作处意见（本科生填写）（启航一楼） * 是否同意办理出境手续 是 <input type="checkbox"/> 否 <input type="checkbox"/> 签字（盖章）： 年 月 日 | | 财务处意见（主楼3楼） 签字（盖章）： 年 月 日 | |
| 人力资源部意见（主楼5楼） * 涉密、内控学生需要办理此项意见 签字（盖章）： 年 月 日 | 科学技术研究院意见（主楼10楼） * 涉密、内控学生需要办理此项意见 签字（盖章）： 年 月 日 | 保密处意见（主楼4楼） * 涉密、内控学生需要办理此项意见 签字（盖章）： 年 月 日 | |
| 教务处意见（本科生）（主楼518室） * 是否同意办理出境手续 是 <input type="checkbox"/> 否 <input type="checkbox"/> * 该同学应按期返校，否则按退学处理 签字（盖章）： 年 月 日 | | 研究生院意见（研究生）（主楼720室） * 是否同意办理出境手续 是 <input type="checkbox"/> 否 <input type="checkbox"/> 签字（盖章）： 年 月 日 | |
| 国际交流与合作处意见（主楼427） 签字（盖章）： 年 月 日 | | | |

注：1. 本表需正反打印。2. 如果需要保留学籍，需在出国（境）前去教务处或相关主管部门办理保留学籍手续，未办理者，后果自负。3. 本表审批时需持《哈尔滨工程大学公派项目任务通知函》或国（境）外主办单位邀请函等材料。

附件 2

哈尔滨工程大学 研究生国际交流事项变更申请表

| | | | |
|------------------|------------------------------|------|-------|
| 姓名 | | 学号 | |
| 院系 | | 学科 | |
| 导师 | | 性别 | |
| 学生层次 | 硕士生 博士生 | 入学时间 | |
| 出国类别 | 国家公派联培生 校际交流联培生 院际交流联培生 其他 | | |
| 留学国别及 大学名称 | | | |
| 原批准国际 交流时间 | 年 月 日 至 | | 年 月 日 |
| 拟更改国际 交流时间 | 年 月 日 至 | | 年 月 日 |
| 国外通讯地址 | | | |
| 国外联系电话及 EMAIL | | | |
| 拟毕业答辩时间 | | | |
| 申请原因 | | | |
| 国外导师意见 | 国外导师签名的书面意见可另页附上 | | |
| 本校导师意见 | 签名： 日期： | | |
| 学院意见 | 签名（公章）： 日期： | | |
| 研究生院 意见 | 签名（公章）： 日期： | | |



附表 3

国家公派出国留学人员学习/研修情况报告表
STUDY AND RESEARCH REPORT BY CHINESE STUDENTS AND SCHOLARS
(可网上提交)

| | | | |
|---|-----------------------|-------------------------|-------------------------------|
| 学号 CSC No. | 留学国别 Country of study | | |
| 姓名 Name and Surname | 性别 Sex | 抵达日期 Date of arrival | 学习 / 研修期限 Duration of stay |
| 专业 (专题) Study subject | | | |
| 国外学习 / 研修单位 Academic institution | | | |
| 电话 Tel | | 传真 Fax | |
| 电子信箱 e-mail | | | |
| 导师或研究合作者姓名 Professor ' s Name and Surname | | | |
| 电话 Tel | | 传真 Fax | |
| 电子信箱 e-mail | | | |
| 国内推选 / 所在单位及联系地址、邮编 Zip code and Address in China | | | |
| 电话 Tel | | 传真 Fax | |

一、个人学习 / 研修情况总结 Study Report:

(完成留学计划进度情况,包括实验室工作,学习/进修课程或听课课时数等业务活动情况;学习/研修成果或发表文章情况等)

本人签名 Signature:

日期 Date:

二、国外留学院校导师 / 合作者评语 Professor ' s Evaluation :

本人签名 Signature:

日期 Date:

三、教育(文化)处(组)意见 Educational Service 's Evaluation:

驻 使(领)馆 处(组)

经办人签字 Signature:

日期 Date:

四、国内推选单位/导师意见 Domestic Institution 's Evaluation :

经办人/导师签字 Signature:

日期 Date:

说明 Notes:

1. 中国驻留学人员留学所在国使领馆教育(文化)处(组)负责管理留学人员在国外期间的相关事务,维护其正当权益。

2. 留学人员应与使领馆教育(文化)处(组)保持经常性联系。

(1) 访问学者、进(研)修人员每三个月填写此表,向使领馆教育(文化)处(组)报告。留学期限为三个月(含)者,填写此表时国外导师/合作者可免于签字;留学期限为六个月(含)以上者,此表每六个月应由国外导师/合作者签字一次。

(2) 研究生每学期填写此表,分别向使领馆教育(文化)处(组)和国内推选单位/导师报告。此表每学年应由国外留学院校的导师/合作者签字一次。

3. 国外导师/合作者免于签字时可网上提交。

4. 本表栏目如不够,可另加页。



附表 4

哈尔滨工程大学研究生回国（境）登记表

| | | | | | | |
|--------------------|--|----|-------|----|-------|----|
| 姓名 | | 院系 | | | 出生年月 | |
| 学号 | | 导师 | | 性别 | | 婚否 |
| 学历层次 | 硕士生 博士生 | | 入学时间 | | | |
| 联系电话 | | | EMAIL | | | |
| 出国类别 | 国家公派攻读学位 国家公派联培 校际交流联培 院际交流联培 其他 | | | | | |
| 出国起止时间 | 年 月 日 | | 至 | | 年 月 日 | |
| 留学国家（地区） 及城市名称 | | | | | | |
| 留学院校 / 机构 | | | | | | |
| 留学小结 | 说明出国（境）留学国家（地区）与大学名称、国（境）外导师姓名及联系方式，在外留学期间的主要任务与已经取得的成绩、留学体会等（请另附页撰写，并学生、导师签名）。 | | | | | |
| 返校申请 | 1. 申请返校继续攻读学位； 2. 申请补发校内助学金，停发助学金 年 月； 3. 是否申请办理提取出国留学保证金手续： 是 否 4. 是否申请学分互认： 是 否 申请人（签字）： 日期： | | | | | |
| 导师意见 | 签名： 日期： | | | | | |
| 学院意见 | 签名（公章）： 日期： | | | | | |
| 国际交流 与合作处 意见 | 签名（公章）： 日期： | | | | | |
| 研究生院 意见 | 签名（公章）： 日期： | | | | | |

附表 5

哈尔滨工程大学研究生国际交流登记统计表

| 序号 | 院(系、所)名称 | 研究生姓名 | 学号 | 学科名称 | 导师姓名 | 学历层次 | 导师姓名 | 出国交流类别 | 出国时间 | 回国时间 | 国外大学或机构名称 |
|----|----------|-------|----|------|------|------|------|--------|------|------|-----------|
| 1 | | | | | | | | | | | |
| 2 | | | | | | | | | | | |
| 3 | | | | | | | | | | | |
| 4 | | | | | | | | | | | |
| 5 | | | | | | | | | | | |
| 6 | | | | | | | | | | | |
| 7 | | | | | | | | | | | |
| 8 | | | | | | | | | | | |
| 9 | | | | | | | | | | | |
| 10 | | | | | | | | | | | |
| 11 | | | | | | | | | | | |
| 12 | | | | | | | | | | | |

注：1. 出国交流类别为：（1）国家公派读博（2）国家公派联培（3）校际交流联培（4）院际交流联培（5）短期出国交流（6）其他
3. 学历层次为：（1）硕士（2）博士



哈尔滨工程大学研究生国际交流资助 实施方案（修订）

校研字 [2014]27 号

为加快高层次人才培养的国际化进程，拓展多层次、多领域的学术交流渠道，造就具有较好综合素质、较高国际竞争力、较强终身学习能力的创新型人才，更好地推动我校研究生了解学科的国际前沿动态，拓宽学术视野，提高研究生培养质量，特制定本方案。

一、基本原则

（一）面向一流

鼓励研究生参加一流的国际学术会议，到国（境）外一流的大学进行学术交流。

（二）择优资助

优先资助获得国家优博（含提名）、省优硕的相关院系研究生，以及成功申请国家公派研究生项目的相关院系研究生；重点资助在国外召开的高水平国际会议和短期国际学术交流。

二、主要资助类别及范围

（一）研究生高水平国际学术会议资助。主要资助在校研究生参加高水平国际学术会议。

（二）研究生短期国际学术交流（含短期访学）资助。主要资助在校研究生到国（境）外一流大学参加短期（6个月以内）学术交流。

（三）其他研究生国际交流资助。主要用于资助研究生参与的其他重要的国际交流活动。

三、申请条件

（一）申请研究生高水平国际学术会议资助应具备的条件：

1. 在校研究生；

2. 申请人所参加的会议是国内外定期召开的高水平国际学术会议或由正式学术机构、组织召开的具有较高学术影响力的国际学术会议，且所提交的论文被会议论文集收录，并有录用证明和参会的正式邀请函；

3. 哈尔滨工程大学必须为第一署名单位，申请人和其导师互为第一作者。

（二）申请研究生短期国际学术交流（含短期访学）资助应具备如下条件：

1. 在校研究生；

2. 交流学校为国际一流大学；

3. 交流院校（导师）的正式邀请函或同意接收函；

4. 交流院校（导师）免收（或提供）相关培训费；

四、资助额度

（一）高水平国际会议

1. 博士研究生参加国（境）外举办的国际学术会议、国内举办的重要国际学术会议（以国际处发布的会议目录为准），学校负责报销会议注册费、一次性往返旅费和基本生活费；博士研究生参加国内举办的其他国际学术会议，学校负责报销会议注册费、一次性往返旅费和基本生活费总额的70%。

2. 硕士研究生参加重要国际学术会议（以国际处发布的会议目录为准），学校负责报销会议注册费、一次性往返旅费和基本生活费；硕士研究生参加其他国际学术会议，学校负责报销会议注册费。

其中，在亚洲范围内国家和地区召开的国际会议资助额度原则上不超过人民币1.5万元，在亚洲范围外的国家和地区召开的国际会议资助额度原则上不超过人民币2万元。

（二）短期国际学术交流（含短期访学）

对于获得研究生短期国际学术交流（含短期访学）资助者，学校提供基本生活费和一次性往返旅费。

研究生赴港澳台参加短期学术交流，学校提供一次性往返旅费。

其中，在亚洲范围内国家和地区进行的短期国际学术交流（含短期访学）的一次性往返旅费资助额度原则上不超过人民币0.6万元，在亚洲范围外的国家和地区进行的短期国际学术交流（含短期访学）的一次性往返旅费资助额度原则上不超过人民币1.2万元。

五、申请与审批程序

（一）非学科建设综合改革试点学院、学科

1. 个人申请。申请资助人员应在国际会议召开前（或短期国际学术交流签证前）至少15天向所在院系教务办公室提出申请，并将经导师审批并签字后的资助申请表（附件1、2）及相关佐证材料交至院系教务办公室。

2. 院系初审。院系教务办公室对申请材料进行初审，经院系主管领导签字后，统一报送至研究生院留学生办公室。

3. 研究生院审批。研究生院对申请材料进行复核，并给出审批意见。

（二）学科建设综合改革试点学院、学科

1. 个人申请。申请资助人员应在国际会议召开前（或短期国际学术交流签证前）至少15天向所在院系教务办公室提出申请，并将经导师审批并签字后的资助申请表（附件1、2）及相关佐证材料交至院系教务办公室。

2. 院系审批。院系教务办公室对申请材料进行审查，并报院系主管领导审批。院系教务办公室以月为单位汇总研究生国际交



流资助获批情况(附件5)以及《哈尔滨工程大学学生公派出国(境)审批表》复印件,报送至研究生院留学生办公室备案。

六、报销程序与要求

非学科建设综合改革试点学院、学科获国际交流资助的研究生在报销前应提交相关材料到各院系教务办公室,经教务办公室初审后,统一报送至研究生院留学生办公室。经审核合格后,由受资助研究生持相关批件到财务处报销相关费用。

学科建设综合改革试点学院、学科获国际交流资助的研究生报销时到所在学院教务办公室办理,教务办公室对相关材料进行审核,经审核合格后,由受资助研究生持相关批件到财务处报销相关费用。院系教务办以月为单位汇总研究生国际交流资助报销情况(附件6),报送至研究生院留学生办公室备案。

(一)获得高水平国际学术会议资助者,报销审核时需提供以下材料:

1.《哈尔滨工程大学高层次创新人才国际交流资助报销审核表》(附件3);

2.《哈尔滨工程大学高层次创新人才国际交流履行义务情况登记表》(附件4);

3.会议日程安排(含有本人发言的日程页原件、复印件);

4.会议论文集原件及复印件(含论文集封面、目录、申请人论文全文和封底);

5.护照原件,以及护照首页和标有出入境日期页的复印件;

6.参加学术会议的相关正式发票原件(所有发票背后需由院系主管领导签字)、登机牌、汇率证明(国际处办理或银行出具),该3项材料粘贴在学校的专用票据粘贴单上,金额一栏填写人民币。

7.参会照片3-4张(以光盘形式报送)。

到校财务处办理报销业务时需提供《哈尔滨工程大学学生公派出国(境)审批表》、出差报告单、《哈尔滨工程大学高层次创新人才国际交流资助报销审核表》、参加学术会议的相关正式发票原件。

(二)获得研究生短期国际学术交流(含短期访学)资助者,出国前可携带《哈尔滨工程大学高层次创新人才短期(其他)国际学术交流申请表》《哈尔滨工程大学研究生国际交流资助项目经费借款审批单》(附件7)到财务处预借经费,学科建设综合改革试点学院、学科自行办理预借经费业务,受资助者完成短期交流回国后报销审核时需提供以下材料:

1.《哈尔滨工程大学高层次创新人才国际交流资助报销审核表》(附件3);

2.《哈尔滨工程大学高层次创新人才国际交流履行义务情况登记表》(附件4);

3. 护照原件，以及护照首页和标有出入境日期页的复印件；
4. 机票原件（机票背面由院系主管领导签字）、登机牌、汇率证明（国际处办理），该3项材料粘贴在学校的专用票据粘贴单上，金额一栏填写人民币。
5. 国外院校（导师）出具的短期国际学术交流活动的书面证明；
6. 在国外参加学术交流活动的照片3-4张（以光盘形式报送）；
7. 参加短期国际学术交流的情况总结（要求不少于1500字。提交纸质版和电子版各1份，其中纸质版需要本人、导师和院系主管领导签字）。

到校财务处办理报销业务时需提供《哈尔滨工程大学学生公派出国（境）审批表》、出差报告单、《哈尔滨工程大学高层次创新人才国际交流资助报销审核表》、短期国际学术交流往返路费的相关正式票据原件。

七、其他说明

（一）申请受理时间和报销审核时间为每周二、周四上午（节假日除外），一周后向院系教务办公室咨询申请结果。

（二）为提高资助质量，对于在国内召开的国际学术会议，请各院系慎重把关。在本项目实施期间，同一导师的研究生（博士、硕士及留学研究生）参加非重要国际学术会议的受资助人数原则上不超过3人/年。

（三）所有经审批同意出国（境）参加国际交流的研究生，在出国（境）前需到所在学院进行涉外培训；涉密人员申请时须到学院签订保密承诺并接受保密提醒。

（四）出国短期国际学术交流（含短期访学）的研究生在外期间，学校将暂停发放助学金及由学校承担的导师助研津贴，待回国后继续发放，已停发部分不再补发。

（五）由本方案资助的会议论文公开发表时，应注明“哈尔滨工程大学高层次创新人才国际交流项目资助”，否则将不予报销。（英文翻译为：This paper is funded by the International Exchange Program of Harbin Engineering University for Innovation-oriented Talents Cultivation.）

（六）获资助研究生参加国际学术交流活动后，须在本院系作关于本次国际学术交流的专题报告。

（七）申请其他研究生国际交流资助项目的，由研究生院进行审核和批准，并按有关规定进行财务报销。

（八）为保证本项目经费的有效利用，受资助研究生因故未能参会者应书面说明情况，经院系主管领导确认签字、盖章后及时报研究生院。对于未说明情况的研究生仍将算作院系和导师已资助人数，学校将在下一年度限制相关院系和导师的受资助指标。



(九) 关于旅费的说明

1. 国内旅费报销标准

可以乘坐火车硬席(硬座、硬卧)、高铁/动车二等座、全列软席列车二等软座或轮船三等舱。

2. 国际旅费报销标准

(1) 出国参加国际学术会议要选择经济合理的路线。应当优先选择由我国航空公司运营的国际航线,并按照经济适用的原则,尽可能购买往返机票。

(2) 可以乘坐飞机经济舱、轮船三等舱、火车硬卧或全列软席列车的二等座。其所发生的国际旅费据实报销。

3. 赴港澳台交流的旅费报销标准参照“国际旅费报销标准”执行。

(十) 关于基本生活费的说明

1. 高水平国际会议基本生活费报销标准

(1) 国内举办的国际会议,住宿费凭票据实报销。对于乘坐火车硬座的学生提供生活补助(含伙食费、交通费、通讯费等,10天之内的补助标准为人民币40元/人·天)。

(2) 国(境)外举办的国际会议,住宿费、伙食费、公杂费按规定的标准(参照《因公临时出国经费管理办法》(财行〔2013〕516号)文件)执行,其中国外住宿费凭票在规定的住宿费标准之内予以报销;伙食费、公杂费按规定的标准发给个人包干使用,包干天数一般为会议举办天数,离境、入境合计按照1天计算。

2. 短期国际学术交流(含短期访学)基本生活费报销标准

基本生活费标准将参考《财政部 教育部关于调整国家公派留学人员奖学金资助标准的通知》(财教〔2010〕286号)执行。

八、本实施方案的解释权在研究生院。

附件:1. 哈尔滨工程大学高层次创新人才高水平国际会议资助申请表

2. 哈尔滨工程大学高层次创新人才短期(其他)国际学术交流申请表

3. 哈尔滨工程大学高层次创新人才国际交流资助报销申报表

4. 哈尔滨工程大学高层次创新人才国际交流履行义务情况登记表

5. 哈尔滨工程大学高层次创新人才国际交流资助获批情况汇总表

6. 哈尔滨工程大学高层次创新人才国际交流资助报销情况汇总表

7. 哈尔滨工程大学研究生国际交流资助项目经费借款审批单

附件 1

哈尔滨工程大学高层次创新人才高水平国际学术会议资助申请表

| | | | | | | |
|---|--|-------------------|--|-------------------------------|-------|-----------------------------|
| 姓名 | | 性别 | | 出生日期 | 年 月 日 | 照片 (一寸免冠, 可用电子照 片) |
| 院系 | | | 专业 | | | |
| 学号 | | | 手机号码 | | | |
| 学生类别 | <input type="checkbox"/> 硕士生 <input type="checkbox"/> 博士生 | 是否涉密 人员 | | 导师姓名 | | |
| 学术会议名称 | | 中文: | | | | |
| | | 外文: | | | | |
| 主办机构 | | | | | | |
| 会议录用论文题目 | | | | | | |
| 会议录用论文作者及排名 | | , 排名: | | | | |
| 会议地点 (国别、城市) | | | 会议时间 | 年 月 日至 年 月 日 | | |
| 参与会议内容 | | 做大会报告 其他形式 () | <input type="checkbox"/> 小组宣读论文 | <input type="checkbox"/> 粘贴海报 | | |
| 会议期间工作计划: | | | | | | |
| 备注:(仅出国、出境人员填写) 本人已领取有关出国前的培训材料,并将认真阅读、执行相关要求。 申请人签字: 年 月 日 | | | 指导教师意见: 同意申请。 导师签字: 年 月 日 | | | |
| 院系意见(对研究生所参加的学术会议的内容、在所属领域会议的级别、涉密人员等情况进行审查): | | | | | | |
| 备注:(仅涉密学生需要办理此项意见) 已签订承诺 已进行保密提醒 主管涉密院领导(签字): 年 月 日(公章) | | | 主管院长(签字): 年 月 日(公章) | | | |
| 研究生院审批意见(学科建设综合改革试点学院、学科不需经研究生院审批): 同意资助。 负责人(签字): 年 月 日 | | | | | | |

- 注:1. 在资助规定的时间范围内,每周二、周四上午(工作日)受理申请资助和报销。
2. 获得资助审批后,出国(出境)的申请人保留本表复印件(报销审核时需出示)。
3. 申请人获得资助后,一旦因故不能参会或进行短期国际学术交流者,请及时告知研究生院。



附件 2

哈尔滨工程大学高层次创新人才短期（其他）国际学术交流资助申请表

| | | | | | | |
|--|--|------------|--|--------------------|-------|-----------------------------|
| 姓名 | | 性别 | | 出生日期 | 年 月 日 | 照片 (一寸免冠, 可用电子照 片) |
| 院系 | | | 专业 | | | |
| 学号 | | | 手机号码 | | | |
| 学生类别 | <input type="checkbox"/> 硕士生 <input type="checkbox"/> 博士生 | 是否涉密 人员 | | 导师姓名 | | |
| 出访机构名称 | | 中文： 外文： | | | | |
| 主办机构 | | | | | | |
| 会国别、城市 | | 起止 时间 | 年 月 日至 年 月 日 | | | |
| 交流院校简介 | 请另附页撰写 (A4 纸打印) | | 外方导师简介 | 请另附页撰写 (A4 纸打印) | | |
| 短期交流研修计划： | | | | | | |
| 备注：（仅出国、出境人员填写） 本人已领取有关出国前的培训材料，并将认真阅读、执行相关要求。 申请人签字： 年 月 日 | | | 指导教师意见： 同意申请。 导师签字： 年 月 日 | | | |
| 院系意见（对研究生所参加的学术会议的内容、在所属领域会议的级别、涉密人员等情况进行审查）： | | | | | | |
| 备注：（仅涉密学生需要办理此项意见） 主管涉密院领导（签字）： 年 月 日（公章） | | | 主管院长（签字）： 年 月 日（公章） | | | |
| 研究生院审批意见（学科建设综合改革试点学院、学科不需经研究生院审批）： | | | | | | |
| 同意资助 | | | 负责人（签字）： 年 月 日 | | | |

- 注：1. 在资助规定的时间范围内，每周二、周四上午（工作日）受理申请资助和报销。
2. 获得资助审批后，出国（出境）的申请人保留本表复印件（报销审核时需出示）。
3. 申请人获得资助后，一旦因故不能参会或进行短期国际学术交流者，请及时告知研究生院。

附件 3

哈尔滨工程大学高层次创新人才国际交流 资助报销审核表

| | | | | | | |
|---|--|---|--|--------|--------------------------------------|--------------------------|
| 姓名 | | 性别 | | 出生日期 | 年 月 日 | 照片 (一寸免冠, 可 用电子照片) |
| 所在院系 | | | 专业、学号 | | | |
| 学位级别 | <input type="checkbox"/> 硕士 | <input type="checkbox"/> 博士 | 导师姓名 | | | |
| 资助类别 | <input type="checkbox"/> 研究生高水平国际学术会议资助 <input type="checkbox"/> 研究生短期国际学术交流资助 <input type="checkbox"/> 其他研究生国际交流资助 | | | | | |
| 资助标准 | <input type="checkbox"/> 注册费 <input type="checkbox"/> 注册费、旅费、生活费 <input type="checkbox"/> 注册费、旅费、生活费总额的 70% <input type="checkbox"/> 生活费及旅费 <input type="checkbox"/> 旅费 | | | | | |
| 交流起止日期 | | | | 地点 | | |
| 经费支出(人民币) | 高水平 国际学 术会议 | 国内 | 会议注册费: _____ 元。 旅 费: _____ 元, 含 _____。 住 宿 费: _____ 元。 生活补助费: _____ 元。 | | | |
| | | 国外 | 会议注册费: _____ (外币) 折合 _____ 元。 旅 费: _____ 元, 含 _____。 住 宿 费: _____ 元, 含 _____。 伙食费: _____ (外币/天) * _____ 天(包干天数) = _____ (外币) 折合 _____ 元; 公杂费: _____ (外币/天) * _____ 天(包干天数) = _____ (外币) 折合 _____ 元; 根据国际处提供外汇汇率, _____ (外币) 兑换 _____ 元。 注: 根据校研字(2014)27号文件及国际处网站公布的《各国家和地区住宿费、伙食费、公杂费开支标准表(2014年新版)》自行核算、填写。 注: 按会议地点选填国内、国外其中之一, 该栏目填写时与会议地点无关项可删除。 | | | |
| | 短期国 际学术 交流 | 基本生活费: _____ (外币) 折合 _____ 元。(_____ 外币/月) 旅 费: 总计 _____ 元, 含 _____。 根据国际处提供外汇汇率, _____ (外币) 兑换 _____ 元。 注: 按照财教[2010]286号文件自行核算、填写。 | | | | |
| | 申请报销金额 | | <input type="checkbox"/> 人民币 _____ 元 | 审批报销金额 | <input type="checkbox"/> 人民币 _____ 元 | |
| 申请人完成短期交流研修计划(或国际会议期间工作计划)情况: <p style="text-align: right;">申请人(签名): _____ 年 月 日</p> | | | | | | |
| 导师审批意见(主要审核学生完成工作计划情况): <p style="text-align: right;">导师签字: _____ 年 月 日</p> | | | | | | |
| 院系审批意见: <p style="text-align: right;">主管院长(签名): _____ 年 月 日(公章)</p> | | | | | | |
| 研究生院审批意见(学科建设综合改革试点学院、学科不需经研究生院审批): <p style="text-align: right;">负责人(签名): _____ 年 月 日(公章)</p> | | | | | | |

注: 如果填写内容较多, 超过 1 页, 须双面打印(限 2 页内)。

附件 5

哈尔滨工程大学高层次创新人才国际交流 资助获批情况汇总表

（适用于学科建设综合改革试点学院、学科）

学院（学科）名称：

年 月

| 序号 | 学生姓名 | 学生类别 | 学号 | 导师 | 资助类别 | 会议名称（短期交流院校） | 国别城市 | 资助标准 | 拟交流起止日期 | 备注 |
|----|------|------|----|----|------|--------------|------|------|---------|----|
| | | | | | | | | | | |
| | | | | | | | | | | |
| | | | | | | | | | | |
| | | | | | | | | | | |
| | | | | | | | | | | |

院系意见：

符合《哈尔滨工程大学研究生国际交流资助实施方案（修订）》（校研字〔2014〕27号）规定，同意资助。

院系主管领导（签字）：

单位（公章）

年 月 日

- 注：1、学生类别请填写“硕士”或“博士”；
- 2、资助类别请填写“国际会议（A）”或“国际会议（B）”或“目录外会议”或“短期交流”
- 3、资助标准：国际会议类别填写“注册费”、“注册费、旅费及生活费”、“注册费、旅费及生活费总额的70%”；短期交流类别填写“生活费及旅费”、“旅费”。
- 4、拟交流起止日期以会议通知或邀请函为准。
- 5、如申请资助人数过多，可以自行加页。



附件 6

哈尔滨工程大学高层次创新人才国际交流 资助报销情况汇总表 (适用于学科建设综合改革试点学院、学科)

学院(学科)名称:
年 月

| 序号 | 学生姓名 | 学生类别 | 学号 | 会议名称(短期交流院校) | 资助标准 | 报销经费(万元) | 是否按“拟交流起止日期”“参加交流 | 备注 |
|----|------|------|----|--------------|------|----------|-------------------|----|
| | | | | | | | | |
| | | | | | | | | |
| | | | | | | | | |
| | | | | | | | | |
| | | | | | | | | |
| | | | | | | | | |
| | | | | | | | | |

院系意见:

符合《哈尔滨工程大学研究生国际交流资助实施方案(修订)》(校研字〔2014〕27号)规定,予以报销。

院系主管领导(签字):

单位(公章)

年 月 日

- 注:1、学生类别请填写“硕士”或“博士”;
2、资助标准:国际会议类别填写“注册费”、“注册费、旅费及生活费”、“注册费、旅费及生活费总额的70%”;短期交流类别填写“生活费及旅费”、“旅费”。
3、如审批报销人数过多,可以自行加页。

附件 7

哈尔滨工程大学研究生国际交流资助 项目经费借款审批单

编号: _____

_____ 年 月 日

| | | | |
|---|--|-------------|--|
| 经费来源 | 研究生国际交流资助 | | |
| 经费用途 | 资助 _____ (学生) 赴 _____ (国家) _____ 大学短期交流生活费及国际往返旅费 | | |
| 进修日期 | _____ 年 ____ 月 ____ 日至 _____ 年 ____ 月 ____ 日 | | |
| 经费金额 | 人民币: 元 | 外币: _____ | |
| | 大 写: 元整 | 外币大写: _____ | |
| 申请人(签字) | | 日期 | |
| 导师(签字) | | 日期 | |
| 学院教学院长 (签字) | | 日期 | |
| 留学生办公室负责人 (签字) | | 日期 | |
| 研究生院主管领导 (签字) | | 日期 | |
| 财务处负责人(签字) | | 日期 | |
| <p>备注:</p> <p>根据国际处提供中国银行 _____ 年 ____ 月 ____ 日外汇牌价, _____ 兑换 _____ 元人民币。</p> <p>生活费: _____ (外币) / 月 * ____ 月 = _____ (外币) 折合 _____ 元人民币;</p> <p>国际旅费: _____ 元人民币;</p> <p>借款合计: _____ 元人民币。</p> | | | |



哈尔滨工程大学国（境）外联合培养博士研究生项目实施办法（修订）

研院函〔2014〕53号

第一章 总则

第一条 为加快研究生教育的国际化进程，进一步提升博士研究生培养质量，培养一批具有国际视野、通晓国际规则，能够参与国际事务和国际竞争的拔尖创新人才。学校决定实施国（境）外联合培养博士研究生项目。

第二条 优先资助有资格申请国家公派出国留学、但因上报国家未被录取或名额受限未报送到国家的优秀在读博士研究生。

第二章 选派计划

第三条 每年选派一定数量的博士研究生。

第四条 资助留学期限为6-24个月。

第五条 资助一次往返国际旅费和资助留学期间的奖学金生活费。

国际往返交通费设最高限额，未超限额者实报实销，超过限额者，按最高限额执行。欧美地区（包括澳洲）最高限额：12000元人民币；亚洲地区最高限额：6000元人民币。

各国家和地区奖学金生活费资助标准参照《国家公派出国留学人员奖学金标准》执行。

第三章 申请要求

第六条 具有中国国籍，热爱社会主义祖国，具有良好的政治素质，身心健康，无违法违纪记录，有学成回国为祖国建设服务的事业心和责任感；

第七条 具有扎实的专业基础，较强的学习、科研能力和国际交流能力，综合素质良好，学习成绩优异，工作业绩突出，具有较强的发展潜力；

第八条 外语水平达到以下条件之一：

（1）外语专业本科（含）以上毕业（专业语种应与留学目的国使用语种一致）；

（2）近十年内曾在同一语种国家留学一学年（8-12个月）或连续工作一年（含）以上；

（3）参加“全国外语水平考试”（WSK）并达到合格标准；

（4）曾在教育部指定出国留学培训部参加相关语种培训并获得结业证书（英语为高级班，其他语种为中级班）；

（5）参加雅思、托福、德、法、意、西、日、韩语水平考试。其中，雅思成绩6.5分，托福成绩95分；德、法、意、西语达到欧洲统一语言参考框架（CECRL）的B2级；日语达到二级（N2）；韩语达到TOPIK4级；

（6）通过考试或面试达到拟留学单位的外语水平要求（应在外方邀请信中注明或单独出具证明）。

第九条 申请时年龄不超过35岁；

第十条 申请时应为我校全日制在读优秀博士研究生（委托培养和定向生除外）。申请时应已获拟留学单位出具的正式邀请信及国内外导师共同制定

的联合培养计划。

第十一条 选派范围不包括曾享受学校资助出国留学的人员（本科、硕士期间派出者除外）。

第四章 选拔办法

第十二条 遵循“公开、公平、公正”的原则，按照公派联合培养博士生专家评审环节确定的排序择优选派。

第十三条 申请国家公派出国留学的材料视为本项目的申请材料，本项目资助录取结果将于每年6月公布。

第五章 派出与管理

第十四条 获得资助的学生管理按照《哈尔滨工程大学研究生出国（境）管理办法（试行）》执行。

第十五条 出境前指派负责外事工作的职能部门对获得资助的学生传达外事纪律和进行出国前教育。

第十六条 获得资助的学生出国前与学校签署出国留学协议书并按规定缴纳保证金。

第十七条 获得资助的学生在外留学期间的助学金、由学校承担的导师助研津贴停发，返校后资助期限内停发部分不再补发，资助期限外停发部分补发至返校时间。

第十八条 获得资助的学生办理完出国手续并购得赴相应国家的国际机票后，学校按照资助标准支付留学期间的生活费；获得资助的学生回国后，凭国际机票发票和登机牌报销国际往返旅费。

第十九条 各学科试点单位参照本办法自主执行校派出国（境）联合培养博士生项目。

第六章 附则

第二十条 本办法自发布之日起施行，解释权在研究生院，国际处。

附件：

1. 哈尔滨工程大学资助研究生出国留学协议书
2. 哈尔滨工程大学国（境）外联合培养博士研究生项目经费借款审批单
3. 哈尔滨工程大学出国留学人员学习情况报告表



附件 1

哈尔滨工程大学资助研究生出国留学协议书

甲方：哈尔滨工程大学

乙方：_____（留学人员）；

身份证号码 _____

丙方：_____（留学人员的国内导师）；

身份证号码 _____

甲、乙、丙三方在平等、自愿、有偿的基础上，就乙方在甲方资助和支持下出国留学事宜，达成如下协议：

第一条 甲方为了人才培养的需要，经研究，同意乙方于 ____ 年 ____ 月，以联合培养博士生身份赴 _____（国家）_____（大学）留学，期限自出境之日起 ____ 个月。

第二条 甲方同意乙方选定的留学专业，并同意乙方的留学计划。

第三条 甲方承担如下义务：

1. 对乙方的出国留学给予必要的指导，并向乙方提供有关出国留学服务。

2. 为乙方办理出国留学手续提供帮助和方便。

3. 在第一条留学期限内，由甲方为乙方资助一次国际往返交通费和资助期限内的生活费。

4. 出境前指派负责外事工作的职能部门对乙方传达外事纪律和进行出国前教育。

第四条 乙方承担如下义务：

1. 应按时自行购买 ____（国家）相关医疗保险、人身保险。

2. 保证完成留学计划，并保证在第一条约定的留学期限内完成留学计划且返校继续攻读博士学位。

3. 在留学期间要定期（至少每 3 个月）向所在学院及导师汇报工作进展、学习情况，填写《哈尔滨工程大学出国留学人员学习情况报告表》。

4. 未经甲方同意，不得更改本协议确定的留学国家、留学期限、留学身份和留学计划。

5. 在国外期间保持与所在学院及导师的联系，留学结束后应及时做出书面学术成果报告和留学总结。

6. 乙方必须严格遵守《哈尔滨工程大学研究生出国（境）管理规定（试行）》。回国后及时向所在学院报到，汇报出国留学情况。

7. 在留学期间，保证不从事有损祖国利益和安全的活动，维护祖国的荣誉、尊严，遵守所在国的相关法律。

第五条 乙方为保证履行其承诺和义务，同意出国前按甲方的

规定以现金作为保证金。保证金标准为人民币 10000.00 元。

第六条 如乙方违反本协议约定，甲方有权根据其违约行为，按照国家法律，参照国家留学基金委员会的有关规定，要求乙方承担相应的违约责任。

乙方具有下列情形之一的，属于违约，甲方有权收回第三条第 3 款支付给乙方的留学资助。

- (1) 在留学期间从事有损国家利益、国家形象的行为的；
- (2) 在留学期间有违法犯罪行为的；
- (3) 在留学期间改变国籍的；
- (4) 在留学期间擅自改变签证种类的；
- (5) 未完成或擅自改变留学计划的；
- (6) 在留学期间擅自变更留学身份的；
- (7) 在留学期间擅自变更留学国别、留学学校或者院系、专业的；
- (8) 在留学期间从事与留学计划无关的活动，严重影响学习、表现恶劣且造成不良影响、经批评教育拒不改正的；
- (9) 自行放弃基金资助和学校派出留学身份、单方面终止协议的；
- (10) 在规定的留学期限届满后，未回国或擅自逾期三个月(不含)以上回国的；
- (11) 其他违反《协议书》的约定，情节恶劣的行为。

第七条 第六条中的违约款项，乙方如不按期偿付，或偿付金额不足，甲方有权扣留乙方所交存的全部或部分保证金，并依法追究其法律责任。

第八条 甲方同意乙方为保证履行本协议约定的义务，确定丙方为乙方的保证人。丙方同意认真协助甲方督促乙方履行协议并按期返校。

第九条 如乙方发生违约行为，丙方须认真协助甲方追究乙方违约赔偿责任。丙方同意在乙方违约而又未承担或不能完全承担第六条规定的经济责任的情况下，作为保证人愿承担赔偿责任。丙方承担连带责任，丙方承担赔偿责任后，有权根据有关法律的规定向乙方追偿。

第十条 甲方停发乙方在外留学期间的助学金及由甲方承担的导师助研津贴，乙方返校后资助期限内停发部分不再补发，资助期限外停发部分补发至返校时间。

第十一条 本协议书一式三份，甲方、乙方、丙方各一份。

第十二条 本协议未尽事宜由甲乙丙三方协商解决。

甲方负责人 (甲方公章)

乙方当事人(签字)

丙方担保人(签字)

年 月 日



附件 2

哈尔滨工程大学国（境）外联合培养 博士研究生项目经费借款审批单

编号：_____

_____年 月 日

| | | | |
|---|--|-------|--|
| 经费来源 | 与国外高水平大学联合培养研究生专项 | | |
| 经费用途 | 资助 _____(学生)赴 _____(国家) _____大学出国留学生活费及国际往返旅费 | | |
| 留学期限 | _____年__月__日至_____年__月__日 | | |
| 经费金额 | 人民币： 元 | 外币： | |
| | 人民币： 元 | 外币大写： | |
| 申请人(签字) | | 日期 | |
| 导师(签字) | | 日期 | |
| 学院教学院长 (签字) | | 日期 | |
| 留学生办公室负责人 (签字) | | 日期 | |
| 研究生院主管领导 (签字) | | 日期 | |
| 财务处负责人 (签字) | | 日期 | |
| 备注： 根据国际处提供中国银行_____年__月__日外汇牌价，_____兑换_____元人民币。 生活费：_____ (外币)/月 * _____月 = _____ (外币)折合 _____元人民币； 国际旅费：_____元人民币； 借款合计：_____元人民币。 | | | |

附件 3

哈尔滨工程大学出国留学人员学习情况报告表
STUDY AND RESEARCH REPORT BY CHINESE STUDENTS

| | | | |
|------------------------------------|--|-----------------------|--|
| 学号 Student No. | | 留学国别 Country of study | |
| 姓名 Name and Surname | | 性别 Sex | |
| 抵达日期 Date of arrival | | 学习期限 Duration of stay | |
| 专业 (专题) Study subject | | | |
| 国外学习 / 研修单位 Academic institution | | | |
| 电话 Tel | | 传真 Fax | |
| 电子信箱 e - mail | | | |
| 导师姓名 Professor 's Name and Surname | | | |
| 电话 Tel | | 传真 Fax | |
| 电子信箱 e - mail | | | |

一、个人学习情况总结 Study Report:

(完成留学计划进度情况，包括实验室工作，学习课程或听课时数等业务活动情况；学习成果或发表文章情况等)

本人签名 Signature:

日期 Date:

二、国外留学院校导师评语 Professor 's Evaluation :

本人签名 Signature:

日期 Date:

三、国内导师意见 Domestic Institution 's Evaluation :

经办人 / 导师签字 Signature:

日期 Date:

说明 Notes:

留学人员应与所在学院及导师保持经常性联系。在留学期间要定期（至少每 3 个月）填写此表，向所在学院及导师汇报工作进展、学习情况。



本科生出国相关规定

哈尔滨工程大学本科生出国校际交流 管理规定（试行）

教校教字〔2011〕31号

为进一步适应高等教育国际化发展趋势，坚持开放办学，探索多渠道人才培养模式，推动我校与国外高校开展学生校际交流，依据《哈尔滨工程大学本科生学籍管理规定》（校教字〔2010〕43号），制定了《哈尔滨工程大学本科生出国校际交流管理规定（试行）》。

第一章 总 则

第一条 为进一步适应高等教育国际化发展趋势，坚持开放办学，探索多渠道人才培养模式，推动我校与国外高校开展学生校际交流，依据《哈尔滨工程大学本科生学籍管理规定》（校教字〔2010〕43号），特制定本管理规定。

第二条 本科生出国校际交流（以下简称“校际交流”）是指，按照我校与国外高校的合作协议，经我校选拔批准的学生，赴国外合作院校完成本科培养阶段的部分学业，我校承认其在国外合作院校获得的学分。

第三条 校际交流包括“短期交流”和“联合培养”两大类，其中：

（一）短期交流

短期交流是指，我校在籍本科生根据校际交流协议赴国外合作院校进行为期一般不超过一年的学习。短期交流学生在国外合作院校修读课程、参加实习、进行毕业设计等。

（二）联合培养

联合培养是指，我校在籍本科生根据校际交流协议分别在我校和国外合作院校学习，共同完成大学本科学业。对于达到规定毕业条件和学位授予条件的学生，颁发我校的毕业证书和学士学位证书；并有机会申请国外合作院校的学士学位证书。

第二章 校际交流学生出国前的管理

第四条 在出国前，校际交流学生执行所在专业的人才培养方案，执行《哈尔滨工程大学本科生学籍管理规定》（校教字〔2010〕43号）及其他本科生管理规定。

第五条 为满足国外合作院校入学语言的要求，有意申请参加校际交流的学生，可以自愿参加由国际合作教育学院组织的语言培训。

（一）本科生培养方案中的“大学英语”课程，学生可以选择在国际合作教育学院进行学习，所获学分正常记载。

（二）学生参加国际合作教育学院组织的语言类课程培训，费用自理。经学生个人申请，所在院系同意，教务处批准，所获学分可以替代培养方案中通识教育选修课学分。

第六条 为满足国外合作院校对课程学习的要求，在我校学习期间，我校会面向有意申请联合培养的学生开设部分辅修课程，学生自愿参加，学习



费用自理。经学生个人申请，所在院系同意，教务处批准，所获学分可以替代培养方案中专业选修课学分。

第三章 校际交流学生的选拔

第七条 校际交流学生的选拔工作由教务处牵头负责组织实施，符合以下基本条件的学生有资格参加校际交流学生的选拔：

(一) 所学专业与国外合作院校提供的专业相同或相近。

若相同或相近专业报名参加校际交流的学生数量不足，可以在全校专业大类范围内进行选拔。

(二) 在校期间所学课程合格。

(三) 在校期间未受到任何行政处分。

(四) 满足国外合作院校的入学要求。

第八条 选拔程序

(一) 学校公布校际交流相关信息。

(二) 各院系根据校际交流计划组织本单位学生报名，依据基本选拔条件进行初选，并将通过初选学生的相关材料报送教务处。

(三) 学校成立由教务处及相关部门、院系组成的“校际交流学生选拔小组”，负责对通过院系初选的学生进行综合考核选拔。

第九条 校际交流学生的出国手续及相关事宜，由国际交流与合作处、国际合作教育学院负责指导办理。

签证事宜，在学校指导下，由学生个人或个人委托签证公司办理，费用自理。能否获得签证涉及的因素很复杂，最终由有关国家移民局、驻中国使领馆决定。

第四章 校际交流学生出国期间的管理

第十条 学生赴国外合作院校学习期间，在国外合作院校的学籍与成绩管理按国外合作院校的有关规定执行。国际交流与合作处、国际合作教育学院负责与国外合作院校紧密联系，并于每学年初一个月内将学生的上一学年成绩单翻译成中文后报教务处备案。

第十一条 校际交流学生在合作院校学习期间保留我校学籍。学生必须按照我校所在院系要求完成学习任务，所取得的课程成绩在我校学生成绩档案中如实记载。

第十二条 在校际交流期间，校际交流学生不参加我校的各类评奖、评优；推荐免试研究生工作按学生所在院系相关规定执行。

第十三条 学生赴国外合作院校后，未经我校批准，擅自转专业或转到其他学校学习者，所获学分我校不予承认。

第十四条 学生赴国外合作院校学习期间，若有下列情形之一，应予退学：

(一) 在国外合作院校学习期间，因学习成绩不合格，学术抄袭，考核作弊或者违反所在国家的法律法规等，被国外合作院校退学处理的。

(二) 在校学习时间达到六年（含在我校及国外合作院校的学习、休学、保留入学资格、语言学习等全部时间）未完成学业的。

(三) 经学校指定医院诊断，患有疾病或者意外伤残无法继续在校学习的。

(四) 本人自愿申请退学的。

第十五条 校际交流学生赴国外合作院校学习后，对于未达到退学条件者，可向我校提出返校学习申请，经批准后，可于下一学期返校继续学习。申请返校继续学习的学生，须在我校每学期结束之前1个月内，向我校递交申请，逾期不予受理。

第五章 毕业和学位管理

第十六条 短期交流学生完成在国外的正常学习任务，所获学分达到我校要求的学分数，可以替换校际交流期间对应我校的必修课程学分，其他课程学分在毕业前应达到我校人才培养方案规定的要求。

联合培养学生在国外合作院校完成后续全部学习任务，获得相应学分后，整体替换交流期间对应我校培养方案中要求的学分。

第十七条 校际交流学生在我校规定年限内，修完本科人才培养方案规定的内容，取得规定的学分（含校际交流期间规定的学分），德、智、体达到毕业要求，准予毕业，由我校颁发学籍所在专业的本科毕业证书。符合我校学位授予条件的学生，经我校学位评定委员会审议通过，由我校授予学士学位，发给学位证书。

第六章 附 则

第十八条 校际交流学生在合作院校学习期间，户口按国家有关规定办理。学生必须按照合作院校所在国家及合作院校的要求参加医疗保险、人身安全保险，必须购买航空以及其他交通保险。学生在赴合作院校途中以及在合作院校学习期间发生的医疗费用，与我校无关。

第十九条 对于在赴合作院校途中发生的意外以及突发事件，由学生及家长自行负责处理，我校可应学生的要求予以协助。

第二十条 学生在合作院校学习期间，须严格遵守所在国家的法律法规以及合作院校的规章制度。对于在合作院校学习期间发生的意外以及突发事件，按合作院校所在国家法律法规以及合作院校规章制度处理，我校可应学生的要求与合作院校就有关问题联络沟通或协助处理。

第二十一条 赴国外合作院校学习的学生必须按照我校的有关规定办理在我校与其个人相关的事宜，并按要求及时返回我校。否则，由于学生个人原因造成的后果，由学生本人负责。

第二十二条 自行联系出国留学学生的相关事宜，按照国家有关规定执行。

第二十三条 本规定自2011年9月1日起试行，由教务处、国际交流与合作处、国际合作教育学院负责解释。



哈尔滨工程大学学生公派出国（境）管理规定（试行）

校外字〔2012〕89号

第一章 总则

第一条 为进一步规范我校学生公派出国（境）事宜的办理程序，提高工作效率，根据上级有关规定，结合学校实际，特制定本规定。

第二条 本规定适用于在哈尔滨工程大学注册，具有中华人民共和国国籍，因需要办理公派出国（境）手续并需保留学校学籍的各类学生，包括国家公派和单位公派两类：

国家公派出国（境）学生是指得到国家留学基金资助、互换的国外奖学金、各种项目奖学金等多种资助方式出国（境）留学的人员，包括攻读学位和联合培养，以及国家组织的其他项目派出的学生。

单位公派出国（境）学生是指参与学校校际交流项目的学生、学校自筹资金资助的出国（境）学生、经学校批准参加国际学术会议（竞赛）、进行合作科研或短期出国（境）考察访问学生、院系交流项目的交流学生。

第三条 本规定所称出国（境）从时间上可分为短期和长期。出国（境）在1个月（含）以内的，为短期出国（境）；出国（境）达到1个月以上的，为长期出国（境）。

第二章 职责分工

第四条 学校国际交流与合作处暨港澳台事务办公室（以下简称“国际处”）是我校学生公派出国（境）工作的归口管理部门，包括协调和对外联络，会同有关部门发布相关通知，出具签证用证明材料，并进行全校学生公派出国（境）情况统计等。

第五条 教务处负责“优秀本科生国际交流项目”和“校际交换项目”本科生的选拔，长短期出国（境）本科生的学籍处理，交流生学分互认与成绩认定。

第六条 研究生院负责“国家建设高水平大学公派研究生项目”和“校际交换项目”研究生的选拔，长短期出国（境）研究生的学籍处理、学分互认与成绩认定。

第七条 各院系根据项目需要负责对本单位的申请学生进行选拔和内部公示等工作，负责确定涉密、内控学生身份，并办理获批准学生的本单位内请假、审批和返校后报到注册、本单位学生出国（境）情况统计等工作。

第八条 学生工作处负责学生的政治审查，以及学生短期游学项目和“优秀学生‘文化交流营’”等活动的组织安排。

第九条 财务处负责对出国（境）学生学费和借款情况进行核实。

第十条 人力资源处负责对申请出国（境）的涉密学生情况进行核实。保密处负责对涉密、内控学生进行行前保密提醒，并对涉及保密工作人员进行监督指导。

第十一条 各相关部门应根据职责分工制订相应工作管理办法。

第三章 审批程序

第十二条 申请参加有选拔环节的短期公派出国（境）项目的学生和其他长期公派出国（境）项目须填写《哈尔滨工程大学学生公派出国（境）项目申请表》（附件1，可从国际处网站下载）。有选拔环节的短期公派出国（境）项目由负责部门经过遴选和校内公示后，出具《哈尔滨工程大学学生公派出国（境）项目任务通知函》（模板见附件2），指导被选拔的学生办理学校派出手续；长期公派出国（境）项目由教务处出具《哈尔滨工程大学学生公派出国（境）项目任务通知函》。

第十三条 学生持《哈尔滨工程大学学生公派出国（境）项目任务通知函》或国（境）外主办单位邀请函等材料同填写完毕的《哈尔滨工程大学学生公派出国（境）审批表》（附件3，以下简称“《审批表》”，可从国际处网站下载）一起，到各相关部门进行审批。

第十四条 学生将其他各部门会签完毕的《审批表》原件送交国际处备案，持《审批表》复印件到相关部门办理签证用证明材料、借款、请假等手续。

第四章 学生管理

第十五条 各院系分管领导应做好出国（境）学生的管理工作，并指派教师（本科生为辅导员，研究生为导师）负责公派学生在国（境）外学习、交流期间的指导与联络工作。

第十六条 学生在国（境）外学习期间不享受公费医疗待遇，应根据所在国家（地区）要求选择医疗保险等医疗保障措施。

第十七条 学生在国（境）外学习期间应遵守所在国家、地区的法律法规和所在学校的校规校纪，注意维护学校声誉，正面宣传学校形象。

第十八条 学生完成公派任务后，应于返校15日内向项目负责单位、国际处和所在院系各提交一份“出访交流报告”，并到国际处取回《审批表》原件，完成表中“返校报到”栏后到相关部门办理核销手续。

第六章 附 则

第十九条 我校外籍学生需要办理公派出国（境）手续的，可参照本管理规定执行。

第二十条 出国（境）学生的学籍管理，按照学校关于本科生、研究生学籍管理的相关文件执行。

第二十一条 学校原相关规定与本规定不符的，以本规定为准。

第二十二条 本规定自公布之日起执行，由国际处负责解释。

附件：

1. 哈尔滨工程大学学生公派出国（境）项目申请表
2. 哈尔滨工程大学学生公派出国（境）项目任务通知函（模板）
3. 哈尔滨工程大学学生公派出国（境）审批表



附件 1

哈尔滨工程大学学生公派出国（境） 项目申请表

| | | | | |
|-----------------|------------------------|-----------|-------|-----------|
| 项目名称 | | 是否长期项目 | 是否 | |
| 姓名 | (中文) | 性别 | | |
| | (拼音) | 出生地 | | |
| 出生日期 | | 身份证号 | | |
| 政治面貌 | | 学号 | | |
| 所在院系、专业、 年级 | | | 班级排名 | |
| 第一外语 | | 熟练程度 / 证书 | | (证书复印件附后) |
| 第二外语 | | 熟练程度 / 证书 | | (证书复印件附后) |
| 拟申请学校及院系专业 | | | | |
| 拟申请项目就读时间 | _____年____月至____年____月 | | | |
| 拟申请替代课程及转换学分 | (附课程描述及翻译) | | | |
| E-mail | | 手机 | | |
| 哈尔滨工程大学 通讯地址 | | | 户籍所在地 | |
| 紧急情况联系人 | | | 联系人电话 | |
| 个人简历 | | | | |
| 社会实践经历 | | | | |
| 专业课核心 课成绩 | (成绩单附后) | | | |

| | |
|--|---|
| 科研成果 | (相关证书复印件或证明材料附后) |
| 奖惩情况 | (相关证书复印件或证明材料附后) |
| 自荐说明及 申请理由 | |
| 非校际 交流项目 | 项目类型 课程学习 实习 联合培养 前往大学排名(QS 排名): 前往国家(地区): |
| 1 本人承诺所填信息准确无误 真实有效。 2 .本人清楚此项目方案,并愿意遵守接收学校的规章及管理,愿意遵守接收学校当地的法律法规,项目期满后 will 返回哈尔滨工程大学继续完成学业。 申请人签字:_____年 月 日 监护人签字:_____年 月 日 | 导师意见 * 研究生需要办理此项意见 * 是否同意该生参加该项目 是 否 导师签字: 年 月 日 |
| 教务办公室: * 该生提供的学习成绩信息真实,证明材料有效 负责人签字: 年 月 日 | 学院意见: * 经院系选拔,推荐该生参加此项目或同意该生参加此项目 * 是否同意该生学分转换申请 是 否 负责人签字: 年 月 日 |
| 负责部门意见: * 有选拔环节的公派出国(境)项目办理此项意见 * 经选拔,同意该生参加此项目 * 是否同意为短期公派出国(境)项目申请人出具《哈尔滨工程大学学生公派出国(境)项目任务通知函》是 否 负责人签字(盖章): 年 月 日 | 教务处意见(主楼 520 室) * 长期公派出国(境)项目办理此项意见 * 是否同意该生学分转换申请 是 否 * 是否同意为该生出具《哈尔滨工程大学学生公派出国(境)项目任务通知函》是 否 签字(盖章): 年 月 日 |

注: 1. 本表需正反打印。

2. 同时应附成绩单、外语水平证书及获奖证书复印件等。

附表 3

哈尔滨工程大学学生公派出国(境)审批表

| | | | | | | | |
|---|--|--|-----|------|---|-------|-----|
| 姓 名 | | 性别 | | 出生日期 | | 学 号 | |
| 身份证号 | □□□□□□□□□□□□□□□□ | | | | | 专 业 | |
| 在校身份 | □本科生 □硕士生 □博士生 □其他 | | | | | 户籍所在地 | |
| 手机及 Email 地址: | | | | | | | |
| 家庭情况 | 父: | | 电话: | | 母: | | 电话: |
| | 家庭通信地址及邮编: | | | | | | |
| 项目情况 | 项目名称: | | | | 国家(地区): | | |
| | 外方联系人: | | | | 联系电话: | | |
| | 类别1 | □短期 | | | | | |
| | | □长期(1个月及以上) 自 年 月 0 日至 2 年 0 月 01 日 | | | | | |
| 类别3 | □课程学习 □科研合作 □学术会议 | | | | | | |
| | □攻读学位 □交流访问 □联合培养 □其他 | | | | | | |
| | | | | 类别2 | □高水平公派项目 □基金委一般项目 □校际合作项目 □其它公费项目 (以上几种情况请附证明并加盖公章) □ 自费项目 | | |
| 学院意见 | 本人承诺所填信息准确无误,真实有效。 | | | | 导师意见: | | |
| | 本人签字: 年 月 日 | | | | * 研究生需要办理此项意见 * 是否同意办理出境手续 是□ 否□ | | |
| | 学生工作办公室: * 该同学政治表现:良好□差□; 是否参加过法轮功等活动:是□否□ | | | | 导师签字: 年 月 日 | | |
| | 负责人签字: 年 月 日 | | | | 教务办公室: * 是否同意办理出境手续是□否□ | | |
| | * 该同学是否涉密或者内控人员 是□ 否□ * 是否同意办理出境手续是□否□ | | | | | | |
| | 负责人签字: | | | | | | |
| 单位盖章 | | | | | | | |
| 年 月 日 | | | | | | | |
| 负责审核申请人所填写内容是否属实、申请人是否具有法定不准出国的五种情形;负责对申请人进行有关外事纪律及保密方面的教育;审核申请人是否政审合格、是否同意申请人出境。 | | | | | | | |
| 五种不准出境的情形为:A 刑事案件的被告人和公安机关或者人民检察院或者人民法院认定的犯罪嫌疑人;B 人民法院通知有未了结民事案件不能出境的;C 被判处罚正在服刑的;D 正在被劳动教养的;E 国务院有关主管机关认为出境后将对国家的安全造成危害或者对国家利益造成重大损失的。 | | | | | | | |



| | | | |
|---|---|--|--|
| 学生工作处意见(本科生填写) (启航一楼) * 是否同意办理出境手续是 <input type="checkbox"/> 否 <input type="checkbox"/> 签字(盖章): 年 月 日 | | 财务处意见(主楼 3 楼) 签字(盖章): 年 月 日 | |
| 人力资源处意见 (主楼 5 楼) * 涉密、内控学生需要 办理 此项意见 签字(盖章): 年 月 日 | 科学技术研究院意见(主 楼 10 楼) * 涉密、内控学生需要 办理 此项意见 签字(盖章): 年 月 日 | 保密处意见(主楼 4 楼) * 涉密、内控学生需要 办理 此项意见 签字(盖章): 年 月 日 | |
| 教务处意见(本科生)(主楼 518 室) * 是否同意办理出境手续是 <input type="checkbox"/> 否 <input type="checkbox"/> * 该同学应按期返校,否则按退学处理 签字(盖章): 年 月 日 | | 研究生院意见(研究生)(主楼 720 室) * 是否同意办理出境手续是 <input type="checkbox"/> 否 <input type="checkbox"/> 签字(盖章): 年 月 日 | |
| 国际交流 与合作处意见 (主楼 427) 签字(盖章): 年 月 日 | | | |
| 保密提醒 * 涉密、内控学生需要办理此项意见 在办理出境审批手续时,国际交流与合作处已告知本人到学 校保密处履行保密提醒和审批手续。 出境人员签名: 年 月 日 国际交流与合作处提醒人签名: 年 月 日 | | | |

注:1. 本表需正反打印。2. 如果需要保留学籍,需在出国(境)前去教务处或研究生院办理相关保留学籍手续,未办理者,后果自负。3. 本表审批时需持《哈尔滨工程大学公派项目任务通知函》或国(境)外主办单位邀请函等材料。

哈尔滨工程大学本科生参加外语水平 考试奖励办法

校外字〔2013〕18号

为推进学校国际化开放式办学进程，提升我校学生国际化意识和能力，提高我校学生的整体外语水平，调动我校学生进行海外交流的积极性，特制订本奖励办法。

第一条 奖励对象

具有哈尔滨工程大学学籍的我校全日制非外语专业的本科生。

第二条 奖励原则

根据学生在托福、雅思等外语水平考试中取得的成绩，按照部分或全部考试报名费用额度进行奖励。

第三条 奖励标准

（一）英语

1. 考试成绩：110 托福（网考）成绩，或 7.5 雅思成绩；
奖励标准：考试费的 100%。

2. 考试成绩：102 托福（网考）成绩 <110，或 7.0 雅思成绩 <7.5；

奖励标准：考试费的 80%。

3. 考试成绩：91 托福（网考）成绩 <102，或 6.5 雅思成绩 <7.0；

奖励标准：考试费的 50%。

（二）其他语种

其他语种的考试成绩参照国家留学基金委公派留学项目的非英语外语水平要求，奖励标准一律为考试费的 50%。

第四条 奖励方式

1. 凡在 2013 年 3 月 1 日以后获得相应托福、雅思等外语水平考试成绩，在成绩有效期内且符合奖励标准的本科生均可报名申请。

2. 持考试费正规发票按照资助标准进行实报实销。

第五条 申请步骤

1. 每年 3 月、6 月、9 月、12 月的 1-10 日到国际交流与合作处进行申请。

2. 申请时提交《哈尔滨工程大学本科生参加外语水平考试奖励申请表》（见附件），并同时出示成绩单作为佐证材料。

3. 每名本科生只能享受 1 次奖励政策。

4. 享受学校其他同类国（境）外交流资助或奖励的学生，不得申请此项奖励，或从该资助或奖励中扣除本奖励额度。

第六条 本办法自公布之日起实施，由教务处、国际交流与合作处负责解释。



附件：

哈尔滨工程大学本科生参加外语水平考试奖励申请表

| | | | | | | |
|---|--------------------|-----|---|-------|-------|---------------------|
| 姓名 | | 性别 | | 出生日期 | 年 月 日 | 照片 (一寸免冠,可用电子照片) |
| 院系 | | | | 专业 | | |
| 学号 | | | | 手机号码 | | |
| 申请资助类别 | 参加外语水平考试费用资助 _____ | | | | | |
| 申请参加外语水平考试费用资助者填写 | 考试名称 | 中文： | | | | |
| | | 外文： | | | | |
| | 主办机构 | | | | | |
| | 考试成绩 | | | | | |
| | 考试地点 | | 考试时间 | 年 月 日 | | |
| 审批资助金额 | _____人民币元 | | | | | |
| 本人已认真阅读《哈尔滨工程大学本科生参加外语水平考试奖励办法》，同意按标准奖励。并保证成绩单及发票的真实有效性。 申请人签字： 年 月 日 | | | 国际交流与合作处审批意见： 同意资助。 负责人(签字)： 年 月 日 | | | |

注：1. 申请时请附成绩单及发票复印件作为佐证材料。

2. 在资助规定的时间范围内，每年3月、6月、9月、12月的1-10日（工作日）受理申请。

3. 享受学校其他相关国际（境）外交流资助的本科生，不得申请此项奖励，或从该资助中扣除本奖励额度。

哈尔滨工程大学资助本科生国际交流 实施办法（试行）

校外字〔2013〕43号

为培养具有国际视野、跨文化交流能力，通晓国际规则、能够参与国际事务的精英人才，进一步完善人才培养模式，提高本科生培养质量，特制订本办法。

一、资助对象

1. 本方案适用于具有哈尔滨工程大学学籍的全日制非国际合作教育学生的本科生。

2. 本方案优先资助参加校际合作项目的优秀本科生，以及进行中长期海外交流的本科生。

3. 本方案重点资助本科生赴国外高水平大学进行课程学习，以及参加国（境）外正式学术机构、组织举办的短期国际学术交流活动。

二、主要资助类别及范围

（一）本科生海外短期交流资助项目（出国（境）时间在1个月（含）以内）

1. 学术会议：主要资助在校本科生赴国（境）外参加高水平国际学术会议。

2. 交流活动：主要资助在校本科生赴国（境）外高水平大学参加短期国际交流活动和联谊活动。

（二）本科生海外中长期交流资助项目（出国（境）时间达到1个月以上）

1. 课程学习：主要资助在校本科生赴国（境）外高校参加课程学习。

2. 实习：主要资助在校本科生赴国（境）外高校进行实习。

3. 联合培养：主要资助在校本科生攻读国（境）外高水平大学的学位课程，并可以获得我校及国（境）外大学授予的学位。

三、申请条件

（一）申请本科生海外短期交流资助项目资助应具备的条件：

1. 学术会议：申请人所参加的会议是国外定期召开的高水平国际学术会议或由正式学术组织、机构召开的具有较高学术影响力的国际学术会议，且所提交的论文被会议论文集收录，并有录用证明和参会的正式邀请函；哈尔滨工程大学必须为第一署名单位，申请人为第一作者。

2. 交流活动：申请人应持有国际高水平大学或知名学术组织提供的正式邀请函或同意接收函。

（二）申请本科生海外中长期交流资助项目资助应具备如下条件：

1. 持有国际高水平大学或知名学术组织提供的正式邀请函或



同意接收函。

2. 提供教务处出具的《哈尔滨工程大学学生公派出国（境）项目任务通知函》（模板见附件1）。

四、资助额度和内容

（一）本科生海外短期交流资助项目：亚洲范围内资助额度原则上不超过人民币5千元，亚洲以外的国家和地区资助额度原则上不超过人民币8千元。限额以内实报实销。

（二）本科生海外中长期交流资助项目：亚洲范围内资助额度原则上不超过人民币1万元，亚洲以外的国家和地区资助额度原则上不超过人民币2万元。限额以内实报实销。

根据项目类别、所赴区域的不同，资助内容主要包括在校本科生参加海外项目发生的国际旅费、注册费、学费、护照签证费等费用。获得国家或其他相关资助的项目，学校不重复进行资助。

五、申请和审批程序

按照《哈尔滨工程大学学生公派出国（境）管理规定（试行）》（校外字〔2012〕89号）要求，采取以下程序：

（一）个人申请。申请资助人员填写《哈尔滨工程大学本科生国际交流资助申请表》（见附件2，以下简称“《资助申请表》”），应在海外交流项目签证前至少15天向所在院系教务办公室提出申请。申请本科生海外中长期交流资助项目还须提供教务处出具《哈尔滨工程大学学生公派出国（境）项目任务通知函》及相关佐证材料交至院系教务办公室。

（二）院系初审。院系教务办公室对申请材料进行初审，院系主管领导签字确认后，报教务处审批。

（三）学校审批。教务处对申请材料进行审批，国际处进行复核，并于每月末在教务处、国际处网站公布拟同意资助项目及申请人名单。

对于单次本科生集中程度高、规模大的国际交流活动，各院系可统一向教务处报送申请材料，由教务处和国际处集中进行审批及复核。

六、报销程序和要求

学校采取学生返校后按照获批额度进行报销的方式对学生进行资助。获得国际交流资助的本科生在报销前应向国际处提交以下材料：

1. 《哈尔滨工程大学本科生国际交流资助申请表》。
2. 《哈尔滨工程大学本科生国际交流履行义务情况登记表》（见附件3）。
3. 《哈尔滨工程大学学生公派出国（境）审批表》（见附件4）。
4. 参加项目资助额度内需报销的相关正式发票原件。其中，国际机票须提供由税务监制的《航空运输电子客票行程单》，并附登机牌。
5. 护照原件，以及护照首页和标有出入境日期页的复印件。

6. 参加项目活动照片 3-4 张（以光盘形式报送）。

7. 申请学术会议资助者还需提供，会议日程安排（含有本人发言的日程页原件、复印件）；会议论文集原件及复印件（含论文集封面、目录、申请人论文全文和封底）。

8. 获得本科生海外中长期交流资助者还需提供国（境）外院校出具的国际学术交流活动的书面证明，参加项目活动的情况总结（要求不少于 1500 字。提交纸质版和电子版各 1 份，以光盘形式报送）。

经国际处审核合格后，由受资助本科生持相关票据和《资助申请表》到财务处报销费用。

七、其他说明

（一）在本办法执行期间，每名学生同一项目只可申报一次，如未获评不可重复申报；已获得其他资助的学生不可申报该项资助。同一项目受资助人数原则上不超过 5 人。

（二）由本办法资助的会议论文公开发表时，应注明“哈尔滨工程大学本科生国际交流项目资助”（英文翻译为：This paper is funded by the Undergraduate International Communication Program of Harbin Engineering University.）。

（三）获资助人员参加项目活动后，须在校内作关于本次项目活动的专题报告。

八、本办法自公布之日起执行，由教务处、国际处负责解释。

附件：1.《哈尔滨工程大学学生公派出国（境）项目任务通知函》（模板）；

2.《哈尔滨工程大学本科生国际交流资助申请表》；

3.《哈尔滨工程大学本科生国际交流履行义务情况登记表》；

4.《哈尔滨工程大学学生公派出国（境）审批表》。

附件 2：

哈尔滨工程大学本科生国际交流资助申请表

| | | | | | | |
|---|---|------|---|----------|-------|----|
| 姓名 | | 性别 | | 出生日期 | 年 月 日 | 照片 |
| 院系 | | 专业 | | | | |
| 学号 | | 手机号码 | | | | |
| 学习成绩 | | 学年排名 | | | | |
| 项目名称 | | | | | | |
| 申请资助类别 | <input type="checkbox"/> 参加外语水平考试费用资助 <input type="checkbox"/> 海外交流项目资助 <input type="checkbox"/> 优秀本科生海外短期交流资助项目： <input type="checkbox"/> 学术会议 <input type="checkbox"/> 交流活动 <input type="checkbox"/> 优秀本科生海外中长期交流资助项目： <input type="checkbox"/> 课程学习 <input type="checkbox"/> 实习 <input type="checkbox"/> 联合培养 | | | | | |
| 外语水平考试资助 | 考试名称 | 中文： | | 外文： | | |
| | 主办机构 | | | 考试成绩 | | |
| | 考试地点 | | | 考试时间 | 年 月 日 | |
| 海外交流项目资助 | 出国(境)时间 | | | 前往国家(地区) | | |
| | 主办机构 | | | | | |
| 申请资助金额 | 国际机票_____；注册费_____；学费_____； 参加外语水平考试费用（发票显示金额）； 其他费用（_____）_____；汇率_____（以申请当天为准）； 拟申请资助金额总计：人民币_____元。 | | | | | |
| 本人已认真阅读《哈尔滨工程大学资助本科生国际交流实施办法方案（试行）》，同意按标准奖励。并承诺所填信息准确无误，真实有效 | | | 教务办公室： * 该生提供的学习成绩信息真实，证明材料有效 | | | |
| 申请人签字：_____年 月 日 | | | 负责人签字：_____年 月 日 | | | |
| 学院意见： * 同意该生申请资助 | | | 教务处意见(主楼 518 室) * 该生参加此项目未享受其他资助 * 同意该生申请资助 | | | |
| 负责人签字：_____年 月 日 | | | 签字(盖章)：_____年 月 日 | | | |
| 国际交流与合作处审批意见(主楼 427 室)： | | | | | | |
| 1.出国(境)前办理此项意见： | | | | | | |
| 审批资助金额：国际机票_____；注册费_____；学费_____；参加外语水平考试费用（发票显示金额）；其他费用（_____）_____；汇率_____（以审批当天为准）； 审批资助金额总计：人民币_____元。 负责人(签字)：_____年 月 日 | | | | | | |
| 2.返校后办理此项意见： | | | | | | |
| 审核报销金额：国际机票_____；注册费_____；学费_____；参加外语水平考试费用（发票显示金额）；其他费用（_____）_____元；汇率_____（以报销当天为准）； 审核报销金额总计：人民币_____元。 负责人(签字)：_____年 月 日 | | | | | | |

注：申请资助时需持录用证明、正式邀请函或同意接收函，中长期项目还需提供《哈尔滨工程大学学生公派出国(境)项目任务通知函》。



附件 3 :

哈尔滨工程大学本科生国际交流 履行义务情况登记表

| | | | | | | | |
|--|---|---|--|----|--|---------|-----------|
| 姓名 | | 专业 | | 学号 | | 照片 | |
| 申请 资助 类别 | <input type="checkbox"/> 参加外语水平考试费用资助 | | | | | | |
| | <input type="checkbox"/> 海外 交流项 目资助 | <input type="checkbox"/> 优秀本科生海外短期交流资助项目： <input type="checkbox"/> 学术会议 | | | | | |
| | | <input type="checkbox"/> 交流活动优秀本科生海外中长期交流资助项目： <input type="checkbox"/> | | | | | |
| 课程学习 <input type="checkbox"/> 实习 <input type="checkbox"/> 联合培养 | | | | | | | |
| 归国后在校内举办专题报告会情况(请填写以下内容) | | | | | | | |
| 报告会题目 | | | | | | | |
| 报告会时间 | | 报告会地点 | | | | | |
| 参会对象 | | 参会人数 | | | | | |
| 专题报告内容简介: | | | | | | | |
| | | | | | | 申请人(签字) | 年 月 日 |
| 学院意见: | | | | | | | |
| | | | | | | 负责人(签字) | 年 月 日(公章) |
| 教务处意见(主楼 518 室): | | | | | | | |
| | | | | | | 负责人(签字) | 年 月 日(公章) |
| 国际交流与合作处意见(主楼 4 楼): | | | | | | | |
| | | | | | | 负责人(签字) | 年 月 日(公章) |



| | | | |
|---|---|--|--|
| 学生工作处意见(本科生填写) (启航一楼) * 是否同意办理出境手续是 <input type="checkbox"/> 否 <input type="checkbox"/> 签字(盖章): 年 月 日 | | 财务处意见(主楼3楼) 签字(盖章): 年 月 日 | |
| 人力资源处意见 (主楼5楼) * 涉密、内控学生需要 办理 此项意见 签字(盖章): 年 月 日 | 科学技术研究院意见(主 楼10楼) * 涉密、内控学生需要 办理 此项意见 签字(盖章): 年 月 日 | 保密处意见(主楼4楼) * 涉密、内控学生需要 办理 此项意见 签字(盖章): 年 月 日 | |
| 教务处意见(本科生)(主楼518室) * 是否同意办理出境手续是 <input type="checkbox"/> 否 <input type="checkbox"/> * 该同学应按期返校,否则按退学处理 签字(盖章): 年 月 日 | | 研究生院意见(研究生)(主楼720室) * 是否同意办理出境手续是 <input type="checkbox"/> 否 <input type="checkbox"/> 签字(盖章): 年 月 日 | |
| 国际交流 与合作处意见 (主楼427) 签字(盖章): 年 月 日 | | | |
| 保密提醒 * 涉密、内控学生需要办理此项意见 在办理出境审批手续时,国际交流与合作处已告知本人到学 校保密处履行保密提醒和审批手续。 出境人员签名: 年 月 日 国际交流与合作处提醒人签名: 年 月 日 | | | |

注: 1. 本表需正反打印。2. 如果需要保留学籍, 需在出国(境)前去教务处或研究生院办理相关保留学籍手续, 未办理者, 后果自负。3. 本表审批时需持《哈尔滨工程大学公派项目任务通知函》或国(境)外主办单位邀请函等材料。

关于加强和规范本科生出国（境）校际交流管理的通知

教务处〔2013〕47号

各有关单位：

为提升我校本科生国际交流工作水平和质量，进一步规范本科生公派出国（境）学习管理流程，切实维护学生利益，根据《哈尔滨工程大学本科生出国校际交流管理规定（试行）》（校教学〔2011〕31号）和《哈尔滨工程大学资助本科生国际交流实施办法（试行）》（校外字〔2013〕43号），现将加强和规范本科生出国（境）校际交流管理的有关事项通知如下：

一、我校现有的关于本科生公派出国（境）的校际交流协议，均应由项目牵头单位负责将协议原件的复印件及PDF格式文档上报教务处备案。

二、各单位应高度重视校际交流协议签署前的论证环节，凡涉及本科生校际交流的协议内容时，应在协议签署前，由项目牵头单位负责填写《哈尔滨工程大学本科生校际交流项目前期论证报告》（附件1）并上报教务处。

三、在校际交流选拔前，项目牵头单位应向教务处提供国（境）外交流学校针对我校的合作专业、课程及学分设置情况。

四、本科生在申报赴国（境）外校际交流项目选拔时，应填写《哈尔滨工程大学本科生校际交流项目选拔申请表》（附件2）。学生所在院系须安排专业教师指导学生落实校际交流期间的选课计划，经专业负责人签字确认、院系同意后上报教务处。

五、教务处根据学生校际交流派出情况适时删除学生在交流期间所选的我校课程，避免影响学校正常的教学秩序。

六、凡无法向教务处提供校际交流协议、且未经教务处负责牵头组织选拔，即派出学生到国（境）外进行学习，其不具备申请我校的校际交流经费资助资格，所获成绩和学分将按有关规定不予认定。

七、本通知中所述校际交流协议是指经校领导签字，学习交流时间在一个月（含）以上、面向我校本科生进行选拔的我校与国（境）外高校签署的合作协议。各院系教务办公室国际化事务联络员要切实起到联络和协调作用，共同做好本科生校际交流工作。联系方式：教务处对外交流与教学服务中心，电话82568533。

特此通知。

附件：1.《哈尔滨工程大学本科生校际交流项目前期论证报告》

2.《哈尔滨工程大学本科生校际交流项目选拔申请表》



附件 1 :

哈尔滨工程大学 本科生校际交流项目前期论证报告

国(境)外学校名称 :

项目牵头单位名称 :

项目联系人 :

哈尔滨工程大学教务处制

一、校际交流项目基本信息

| | | | |
|---------------------------|--|-------|--|
| 国(境)外大学名称 | | | |
| 所在国家及城市 | | | |
| 国际排名及主要学科、专业排名情况 | | | |
| 培养模式(可授学位还是课程学习) | | | |
| 选派人数 | | 奖学金情况 | |
| 派出年级要求 | | | |
| 交流学期 | | | |
| 申请条件 | | | |
| 学费、住宿费等情况 | | | |
| 当地消费水平 | | | |
| 该校主页以及以上信息主要来源网页以辅助学生引申阅读 | | | |

三、该项目对我校合作专业 人才培养的支撑作用

| | |
|------|-------------------------|
| 学科发展 | (该项目对合作专业学科发展的优化所起到的作用) |
| 专业建设 | (该项目对合作专业专业建设的优化所起到的作用) |
| 人才培养 | (该项目对合作专业人才培养的优化所起到的作用) |
| 科学研究 | (该项目对合作专业科学研究的优化所起到的作用) |
| 师资队伍 | (该项目对合作专业师资队伍的优化所起到的作用) |
| 优势特色 | (该项目具有的优势和特色) |



附件 2

哈尔滨工程大学本科 生校际交流项目选拔申请表

| | | | |
|--------------|---|---------|-----|
| 姓 名 | | 学号 | |
| 政治面貌 | | 身份证号 | |
| 外语水平 | | 户籍所在地 | |
| 手机号码 | | 交流年份及学期 | |
| 所在院系及修读专业 | | | |
| 拟申请交流学校及修读专业 | | | |
| 获奖情况 | | | |
| 辅导员意见 | 该学生在校期间未受到任何行政处分。 辅导员签字：_____ 年 月 日 | | |
| 教务办公室意见 | 该学生在校期间无不及格课程,综合平均成绩为 _____。 负责人签字：_____ 年 月 日 | | |
| 校际交流期间修读课程计划 | | | |
| | 修读交流学校课程 | 对应我校学期 | 学 分 |
| | | | |
| | | | |
| | | | |
| 本人声明 | 本人拟于第 学期至第 学期校际交流到 大学学习,计划修读该校以上课程,所获学分申请替换校际交流期间对应我校的必修课程(或必修课程和选修课程)学分。本人承诺按期返校,否则按退学处理;若中途返校,则应按照哈尔滨工程大学原修读专业培养方案的要求修满学分。 申请人签字：_____ 年 月 日 | | |
| 专业负责人意见 | 同意该生在交流学校修读上述课程,若获得修读全部课程学分可替换该学生修读我校专业对应学期的必修课程(或必修课程和选修课程)学分。 专业负责人签字：_____ 年 月 日 | | |
| 院系意见 | 经院系初选,同意推荐该学生参加此校际交流项目。 教学副院长签字(公章)：_____ 年 月 日 | | |
| 教务处意见 | _____ 年 月 日 | | |

注：1、申请表须正反面打印。2、除签字外的其他内容均要求打印格式，不得手写。

关于哈尔滨工程大学本科 生人才培养国际交流有关事项的通知

各有关单位：

为适应学校国际化学术交流形势，根据哈尔滨工程大学人才培养国际交流有关规定，经教务处、国际处及各院系协商，现就我校本科生人才培养国际交流有关事项做如下说明。

一、本科生人才培养国际交流项目分类

A. 由校国际交流与合作处（下称国际处）接受的计划项目，包括：国家和地方政府下达的任务、学校其他机关单位组织的短期交流项目和以学校名义签署协议的各类校际交流项目。

B. 由校国际合作教育学院（下称国际学院）负责的项目，主要指高考统招的国内外联合培养各种模式的学生和校内其他院系学生转报国际学院模式准备出国学习的学生参加的项目。

C. 学校各院系自己建立并经学校批准的各种短期和长期学生国际交流项目。

上述三类本科生国际交流项目，均需在教务处、国际处登记备案。

二、本科生人才培养国际交流项目的操作程序与责任

A类项目：

1. 国际处会同教务处，根据项目的内容和要求，制定相应的信息发布和选拔程序，并向各院系通报，选拔结果由教务处负责公示。

2. 由其他学校机关单位组织的短期交流项目。项目牵头单位会同国际处，根据项目的内容和要求，制定相应的信息发布和选拔程序，并向各院系通报，由项目牵头单位负责选拔和结果公示。若此类项目涉及本科生教学管理方面的问题，应由项目牵头单位报请教务处批准后方可执行。

3. 短期出国（一般不超过1个月）的学生出国后由项目牵头单位负责联系管理，长期出国学生的联系与管理一般由学生所在院系负责，涉及到学籍和外事的内容仍由教务处和国际处负责。

B类项目：

1. 国际学院根据各种联合培养国际交流模式制定年度招生计划。为确保这批学生的权利和学习的连续性，针对招生和培养计划实施过程中可能出现的问题，须经招生专业所在院系签字认可备案，这部分工作由教务处负责统筹和协调。

2. 具有我校学籍有意出国学习的非国际学院学生，向国际学院申请出国学习，涉及专业调整的须符合大类培养专业调整有关要求。申请程序须经学生本人向国际学院提交申请，国际学院审核后将学生汇总名单通报学生所在院系，院系批准后转报教务处审核。教务处审核同意后进行专业调剂（待学生出国后办理），国际学院按照自己统招的学生进行管理。对于国际学院项目中没



有在高考单列计划招生的专业，如果其他院系希望通过此类项目组织学生进行出国校际交流的，则由学生所在院系负责学生出国后的相关管理。

3. 专业调剂学生的数量应在相关院系调出和接收大类培养专业调整计划内操作，出国学生应视为国际学院和所在原院系共同的工作。

C类项目：

由学校批准的各院系自己的项目，院系可根据有关协议要求面向本院系学生独立操作。选拔结果要及时上报国际处和教务处，并完成相关的学籍和外事方面的程序。学生在国外期间，应由各院系自己负责联系管理。若各院系自己的项目，面向其他院系招生，则应参照B类项目第二条执行。

三、教学管理上的要求

为了维护学校的教学秩序和学生的权益，要加强学生出国前国内外学习的课程对接和出国后的后续管理。学生出国前，应对出国后情况做出预判，并做出相应的选择。

1. 出国的学生放弃我校学籍者，办理出国手续后须向学校提出退学申请。

2. 对于出国后仍然要求保留我校学籍者，须由学生所在院系就选读课程、课程替换、学习成绩、推免研究生等方面内容对学生做出明确要求，报请教务处批准后执行。

3. 学生申请出国学习时，各院系要将上述内容明确告知学生，并形成备忘录，由学生（需学生家长签字）、院系和教务处各留存一份备查。

4. 出国学习结束后回国继续学习的学生，其成绩核对与翻译，A类项目由国际处和教务处负责，B类项目由国际学院负责，C类项目由各院系负责。

四、其他说明

1. 学生个人联系出国，根据个人出国具体诉求，可参照A、B、C类项目单独处理。

2. 学生出国学习，如需跨阶段（本科到研究生）学习，应由教务处会同研究生院另行制定相应的管理程序和规定。

3. 出国学习交流是影响我校发展的长远大计，各有关院系应予以支持，以积极的态度和高度的责任心，共同做好这项工作。

4. 对于瞒报真实材料，擅自改变学生成绩档案，提供虚假材料者，将由学校纪律监察部门处理。

特此通知。

附件：1. 哈尔滨工程大学本科生出国校际交流申请表 .doc

2. 哈尔滨工程大学本科生出国校际交流转专业申请表 .doc

3. 哈尔滨工程大学本科生出国校际交流备忘录 .doc

教务处

2014年3月26日

附表 1:

哈尔滨工程大学本科生出国校际交流申请表

| | | | |
|--------------|---|------|--|
| 姓名 | | 学号 | |
| 性别 | | 手机号码 | |
| 所在院系及现修读专业 | | | |
| 拟申请交流学校及修读专业 | | | |
| 学生所在院系意见 | <p>(是否同意学生出国参加校际交流)</p> <p>教学院长签字(公章):</p> <p>年 月 日</p> | | |
| 教务处意见 | | | |



附表 2：

哈尔滨工程大学本科生出国校际交流转专业申请表

| | | | |
|--------------|--|------|--|
| 姓名 | | 学号 | |
| 性别 | | 手机号码 | |
| 所在院系及现修读专业 | | | |
| 拟申请交流学校及修读专业 | | | |
| 项目牵头单位意见 | <p>(需对申请学生是否具有出国学习资格进行初步认定)</p> <p style="text-align: right;">负责人签字(公章)：</p> <p style="text-align: right;">年 月 日</p> | | |
| 转出专业所在院系意见 | <p>(是否同意学生因出国参加校际交流而提出的转出本专业的申请)</p> <p style="text-align: right;">教学院长签字(公章)：</p> <p style="text-align: right;">年 月 日</p> | | |
| 转入专业所在院系意见 | <p>(是否同意学生因出国参加校际交流而提出的转入本专业的申请)</p> <p style="text-align: right;">教学院长签字(公章)：</p> <p style="text-align: right;">年 月 日</p> | | |
| 教务处意见 | | | |

附表 3：

哈尔滨工程大学本科生出国校际交流备忘录

备忘录内容必须包括以下几个方面：

1. 课程对接（中外大学课程替换，学分互认方案）
2. 成绩管理（选拔后到派出前学生出现成绩不及格情况的处理方案）
3. 推免研究生（是否同意学生回国后参加推免攻读研究生，如同意则需说明推免方案）
4. 专业调整情况（如学生需要专业调整，则院系需说明处理办法）
5. 毕业设计及学位授予（如学生无法回国参加答辩，则需说明答辩和毕业方式）
6. 学生中途返校（院系应对学生中途意外返校情况做出相应安排）
7. 学生赴外期间的学生管理工作安排
8. 学生在国外期间的安全问题
9. 对于出国需转专业的学生，若未按时出国学习，应按原专业修读并依照对应的人才培养方案学习。

备忘录需经学生本人、学生家长、学生所在院系和项目牵头单位负责人四方签字，学生、院系和教务处各留存一份备案。



联系方式：

| | 咨询区域 | 联系人 | 咨询电话 | 办公地点 | QQ 群 |
|----------------|----------------|-----|----------|-----------------|-----------|
| 项目咨询 | 澳门、香港、台湾地区 | 王晶 | 82518267 | 主楼 714 室 国际处 | 191998660 |
| | 韩国、德国等 | 尹华 | 82568218 | 主楼 716 室 国际处 | 336585250 |
| | 日本 | 杨宇宁 | 82568266 | 主楼 722 室 国际处 | |
| | 优秀本科生项目及其他交流项目 | 赵妍 | 82588267 | 主楼 714 室 国际处 | |
| | 赴俄专项 | 钱光焰 | 82568267 | 主楼 714 室 国际处 | |
| 学籍、学分转换等教学管理问题 | | 孙梦楠 | 82588721 | 主楼 512 室 教务处 | |

主编：刘志强

副主编：迟森

编辑：赵妍、王晶、杨宇宁、尹华

哈尔滨工程大学国际交流与合作处